



แผนพัฒนาท้องถิ่น ๕ ปี (พ.ศ.๒๕๖๑ - ๒๕๖๕)

งานนโยบายและแผน สำนักงานปลัด
องค์การบริหารส่วนตำบลหนองแขวงโสภนพระ
อำเภอพล จังหวัดขอนแก่น



ประกาศองค์การบริหารส่วนตำบลหนองแวงโสภพระ
เรื่อง ประกาศใช้แผนพัฒนาท้องถิ่นห้าปี (พ.ศ.๒๕๖๑ - ๒๕๖๕)

ตามที่องค์การบริหารส่วนตำบลหนองแวงโสภพระ ได้ทบทวนแผนพัฒนาท้องถิ่นห้าปี (พ.ศ.๒๕๖๑ - ๒๕๖๕) ตามหนังสือกระทรวงมหาดไทย ด่วนที่สุด ที่ มท ๐๘๑๐.๓/ว ๒๙๓๑ ลงวันที่ ๑๕ พฤษภาคม ๒๕๖๒ ประกอบกับระเบียบกระทรวงมหาดไทยว่าด้วยการจัดทำแผนพัฒนาขององค์กรปกครองส่วนท้องถิ่น พ.ศ.๒๕๔๘ แก้ไขเพิ่มเติมถึง (ฉบับที่ ๓) พ.ศ.๒๕๖๑ โดยผ่านกระบวนการขั้นตอนตามหนังสือสั่งการและระเบียบดังกล่าว รวมถึงผ่านการพิจารณาให้ความเห็นชอบของสภาองค์การบริหารส่วนตำบลหนองแวงโสภพระ ในคราวประชุมสภาองค์การบริหารส่วนตำบลหนองแวงโสภพระ สมัยวิสามัญ สมัยที่ ๒ ประจำปี ๒๕๖๒ ในวันที่ ๑๒ มิถุนายน ๒๕๖๒ ไปแล้วนั้น

อาศัยอำนาจตามความในหมวด ๓ ข้อ ๑๗ แห่งระเบียบกระทรวงมหาดไทยว่าด้วยการจัดทำแผนพัฒนาขององค์กรปกครองส่วนท้องถิ่น พ.ศ.๒๕๔๘ แก้ไขเพิ่มเติมถึง (ฉบับที่ ๓) พ.ศ.๒๕๖๑ จึงขอประกาศใช้แผนพัฒนาท้องถิ่นห้าปี (พ.ศ.๒๕๖๑ - ๒๕๖๕) เพื่อใช้เป็นแนวทางในการพัฒนาองค์การบริหารส่วนตำบลหนองแวงโสภพระ และเป็นแนวทางในการจัดทำงบประมาณ ต่อไป

จึงประกาศให้ทราบโดยทั่วกัน

ประกาศ ณ วันที่ ๑๔ เดือน มิถุนายน พ.ศ. ๒๕๖๒

(ลงชื่อ)

(นายสุภี ทองมีค่า)

นายกองค์การบริหารส่วนตำบลหนองแวงโสภพระ

คำนำ

เนื่องด้วยพระราชบัญญัติเทศบาล พ.ศ. ๒๔๙๖ แก้ไขเพิ่มเติมถึง (ฉบับที่ ๑๒) พ.ศ. ๒๕๔๖ มาตรา ๕๐(๙) และพระราชบัญญัติกำหนดแผนและขั้นตอนการกระจายอำนาจให้แก่องค์กรปกครองส่วนท้องถิ่น พ.ศ. ๒๕๔๒ หมวด ๒ มาตรา ๑๖(๑) ประกอบกับระเบียบกระทรวงมหาดไทย ว่าด้วยการจัดทำแผนพัฒนาขององค์กรปกครองส่วนท้องถิ่น (ฉบับที่ ๒) พ.ศ. ๒๕๕๙ ได้กำหนดให้องค์กรปกครองส่วนท้องถิ่น มีอำนาจและหน้าที่ในการจัดทำแผนพัฒนาท้องถิ่นของตนเอง แผนพัฒนาท้องถิ่นนั้น หมายถึงแผนพัฒนาท้องถิ่นสี่ปีขององค์กรปกครองส่วนท้องถิ่น โดยคณะกรรมการพัฒนาท้องถิ่นจัดประชุมประชาคมท้องถิ่น ส่วนราชการ และรัฐวิสาหกิจที่เกี่ยวข้อง เพื่อแจ้งแนวทางพัฒนาท้องถิ่น รับทราบปัญหา ความต้องการ ประเด็น การพัฒนาและประเด็นที่เกี่ยวข้องตลอดจนความช่วยเหลือทางวิชาการ และแนวทางปฏิบัติที่เหมาะสมกับสภาพพื้นที่เพื่อนำมากำหนดแนวทางการจัดทำแผนพัฒนาท้องถิ่นสี่ปี โดยให้นำข้อมูลพื้นฐานในการพัฒนาจากหน่วยงานต่างๆ และข้อมูลในแผนพัฒนาหมู่บ้านหรือแผนชุมชนมาพิจารณาประกอบการจัดทำแผนพัฒนาท้องถิ่นสี่ปี

เพื่อให้การดำเนินการให้เป็นไปตามกฎหมายดังกล่าว จึงต้องจัดทำแผนพัฒนาท้องถิ่น ๕ ปี (พ.ศ. ๒๕๖๑ - ๒๕๖๕) ขึ้น เพื่อใช้เป็นเครื่องมือในการจัดทำงบประมาณรายจ่ายประจำปี และพร้อมที่จะนำไปสู่การปฏิบัติและสามารถใช้ในการประสานแผนการพัฒนาท้องถิ่นได้อย่างมีประสิทธิภาพและประสิทธิผล ตามนโยบายที่คณะผู้บริหารหวังที่จะทำให้เกิดการพัฒนาในท้องถิ่น

องค์การบริหารส่วนตำบลหนองแวงโสภนพระ จึงหวังเป็นอย่างยิ่งว่าแผนพัฒนาท้องถิ่น ๕ ปี (พ.ศ.๒๕๖๑ - ๒๕๖๕) องค์การบริหารส่วนตำบลหนองแวงโสภนพระ ฉบับนี้จะเป็นแนวทางในการพัฒนาตำบลที่มีประสิทธิภาพและตอบสนองความต้องการของประชาชนอย่างแท้จริงต่อไป

คณะกรรมการพัฒนา
องค์การบริหารส่วนตำบลหนองแวงโสภนพระ
มิถุนายน ๒๕๖๒

อนุมัติ

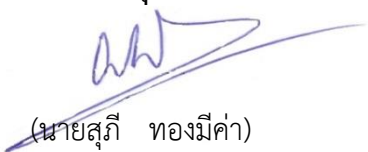

(นายสุกั ทงมีค่า)

นายกองค์การบริหารส่วนตำบลหนองแวงโสภนพระ

๑๔ มิถุนายน ๒๕๖๒

แผนพัฒนาท้องถิ่น ๔ ปี (พ.ศ.๒๕๖๑-๒๕๖๔)

โดยองค์การบริหารส่วนตำบลหนองแวงโสภนพระ อำเภอพล จังหวัดขอนแก่น

สารบัญ

เรื่อง	หน้า
ส่วนที่ ๑ สภาพทั่วไปและข้อมูลพื้นฐาน	
๑.ด้านกายภาพ	๑ - ๓
๒.ด้านการเมือง/การปกครอง	๓ - ๔
๓.ด้านประชากร	๓ - ๔
๔.สภาพทางสังคม	๔ - ๗
๕.ระบบบริการพื้นฐาน	๗ - ๒๒
๖.ระบบเศรษฐกิจ	๒๓ - ๒๔
๗.ศาสนา ประเพณี วัฒนธรรม	๒๔ - ๒๕
๘.ทรัพยากรธรรมชาติ	๒๕ - ๒๘
ส่วนที่ ๒ ยุทธศาสตร์องค์กรปกครองส่วนท้องถิ่น	
๑.ความสัมพันธ์ระหว่างแผนพัฒนาระดับภาค	๒๙ - ๔๐
๒.ยุทธศาสตร์ขององค์กรปกครองส่วนท้องถิ่น	๔๑ - ๔๓
๓.การวิเคราะห์เพื่อพัฒนาท้องถิ่น	๔๓ - ๕๒
ส่วนที่ ๓ การนำแผนพัฒนาท้องถิ่นสู่การปฏิบัติ	
๑.ยุทธศาสตร์การพัฒนาและแผนงาน	๕๓
๒.บัญชีโครงการพัฒนาท้องถิ่น	๕๔ - ๒๑๒
ส่วนที่ ๔ การติดตามและประเมินผล	
๑.การติดตามและประเมินผลยุทธศาสตร์	๒๑๓ - ๒๑๗
๒.การติดตามและประเมินผลโครงการ	๒๑๘ - ๒๑๙
๓.สรุปผลการพัฒนาท้องถิ่น	๒๒๐
๔.ข้อเสนอแนะในการจัดทำแผนพัฒนาท้องถิ่นในอนาคต	๒๒๑ - ๒๒๕
ภาคผนวก	

ส่วนที่ ๑

สภาพทั่วไปและข้อมูลพื้นฐาน

๑. ด้านกายภาพ

๑.๑ ที่ตั้งของหมู่บ้านหรือชุมชนหรือตำบล

องค์การบริหารส่วนตำบลหนองแวงโสภนพระ ตั้งอยู่เลขที่ ๗๙ หมู่ที่ ๑๑ บ้านโคกกุ้ง ตำบลหนองแวงโสภนพระ อำเภอลพ จังหวัดขอนแก่น ตั้งอยู่ทิศใต้ของอำเภอลพ อยู่ห่างจากอำเภอลพประมาณ ๘ กิโลเมตร อยู่ห่างจากจังหวัดขอนแก่นประมาณ ๘๕ กิโลเมตร ห่างจากกรุงเทพมหานคร ประมาณ ๓๕๗ กิโลเมตร อยู่บนเส้นทางหลวงแผ่นดินหมายเลข ๒ (แยกสระบุรี – หนองคาย) ระหว่างหลักกิโลเมตรที่ ๒๕๑-๒๕๗ (รูปที่ ๑-๑)

มีอาณาเขตติดต่อ ดังต่อไปนี้

ทิศเหนือ	ติดต่อกับ	ตำบลโนนข่า ตำบลเมืองพล อำเภอลพ จังหวัดขอนแก่น
ทิศใต้	ติดต่อกับ	ตำบลหนองหว้า กิ่งอำเภอบัวลาย ตำบลวังไม้แดง และตำบลโนนเพ็ด อำเภอประทาย จังหวัดนครราชสีมา
ทิศตะวันออก	ติดต่อกับ	ตำบลหันโจด อำเภอหนองสองห้อง จังหวัดขอนแก่น
ทิศตะวันตก	ติดต่อกับ	ตำบลโนนข่า, ตำบลหนองมะเขือ อำเภอลพ จังหวัดขอนแก่น



รูปที่ ๑- ๑ แผนที่แสดงขอบเขตพื้นที่ตำบลหนองแวงโสภนพระ อำเภอลพ จังหวัดขอนแก่น

๑.๒ ลักษณะภูมิประเทศ

ลักษณะพื้นที่ เป็นที่ลุ่มที่ตอนมีลำน้ำ ลำห้วยกระจายอยู่ทั่วพื้นที่ พื้นที่ส่วนใหญ่จะใช้ทำนา, ทำไร่และเลี้ยงสัตว์ ในฤดูร้อนดินจะแห้งมากเนื่องจากฤดูฝนมีปริมาณน้ำฝนน้อย เนื่องจากพื้นที่อยู่ในเขตเงาฝน (รูปที่ ๑-๒)

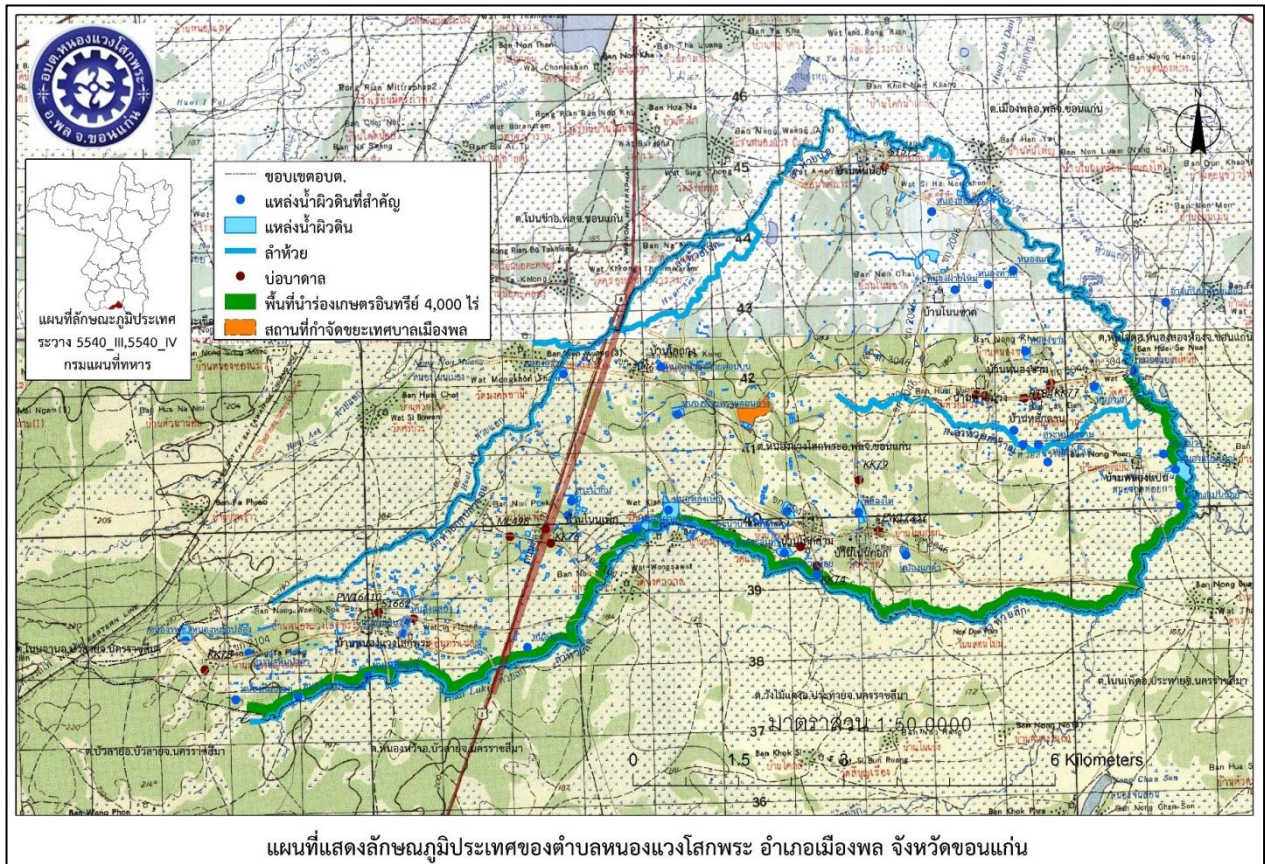

รูปที่ ๑- ๒ แผนที่แสดงลักษณะภูมิประเทศของตำบลหนองแวงโสภพระ อำเภอมืองพล จังหวัดขอนแก่น

๑.๓ ลักษณะภูมิอากาศ

ลักษณะอากาศมีลักษณะร้อนชื้น อากาศเปลี่ยนแปลงไปตามฤดู ซึ่งมี ๓ ฤดู ดังนี้

- ฤดูร้อน เริ่มตั้งแต่กลางเดือนกุมภาพันธ์ไปจนถึงกลางเดือนพฤษภาคม อากาศร้อนและแห้ง แต่บางครั้งอาจมีอากาศเย็น บางครั้งเกิดพายุฝนฟ้าคะนองและลมกระโชกแรงหรืออาจมีลูกเห็บตกก่อให้เกิดความเสียหายแก่ประชาชนทุกปี เรียกว่า “พายุฤดูร้อน” อากาศร้อน จะมีอุณหภูมิระหว่าง ๓๕ – ๓๙.๙ องศาเซลเซียส ร้อนจัด มีอุณหภูมิประมาณ ๔๐ องศาเซลเซียสขึ้นไป

- ฤดูฝน เริ่มตั้งแต่กลางเดือนพฤษภาคม ฝนตกมากในช่วงเดือน พฤษภาคม – ตุลาคม แต่อาจเกิด “ช่วงฝนทิ้ง” ซึ่งอาจนานประมาณ ๑ – ๒ สัปดาห์หรือบางปีอาจเกิดขึ้นรุนแรงและมีฝนน้อยนานนับเดือน ในเดือนกรกฎาคม แต่ในเขตเทศบาลไม่เคยเกิดอุทกภัยรุนแรง มีฝนตกเฉลี่ยประมาณ ๙๐๐ มิลลิเมตร

- ฤดูหนาว เริ่มตั้งแต่กลางเดือนตุลาคมถึงกลางเดือนกุมภาพันธ์ ในช่วงกลางเดือนตุลาคมนานราว ๑-๒ สัปดาห์ เป็นช่วงเปลี่ยนฤดูจากฤดูฝนเป็นฤดูหนาว อากาศแปรปรวนไม่แน่นอน อาจเริ่มมีอากาศเย็นหรืออาจยังมีฝนฟ้าคะนอง อากาศหนาวอุณหภูมิต่ำสุด ประมาณ ๑๕ องศา

๑.๔ ลักษณะของดิน

ลักษณะของดิน สภาพดินโดยทั่วไปของตำบลหนองแวงโสภนพระ มีลักษณะเป็นดินร่วนปนทรายและดินเค็มบางส่วนซึ่งกระจายทั่วพื้นที่โดยเฉพาะฝั่งตะวันออกถนนมิตรภาพ โดยมีกลุ่มชุดดินที่ ๑๗ ๑๘ ๒๐ ๒๒ ๒๔ ๓๕ ๓๖ ๔๐ และ ๔๑ (กลุ่มระบบภูมิสารสนเทศ ศูนย์เทคโนโลยีสารสนเทศและการสื่อสาร กรมพัฒนาที่ดิน, ๒๕๖๐) (รูปที่ ๑.๓)

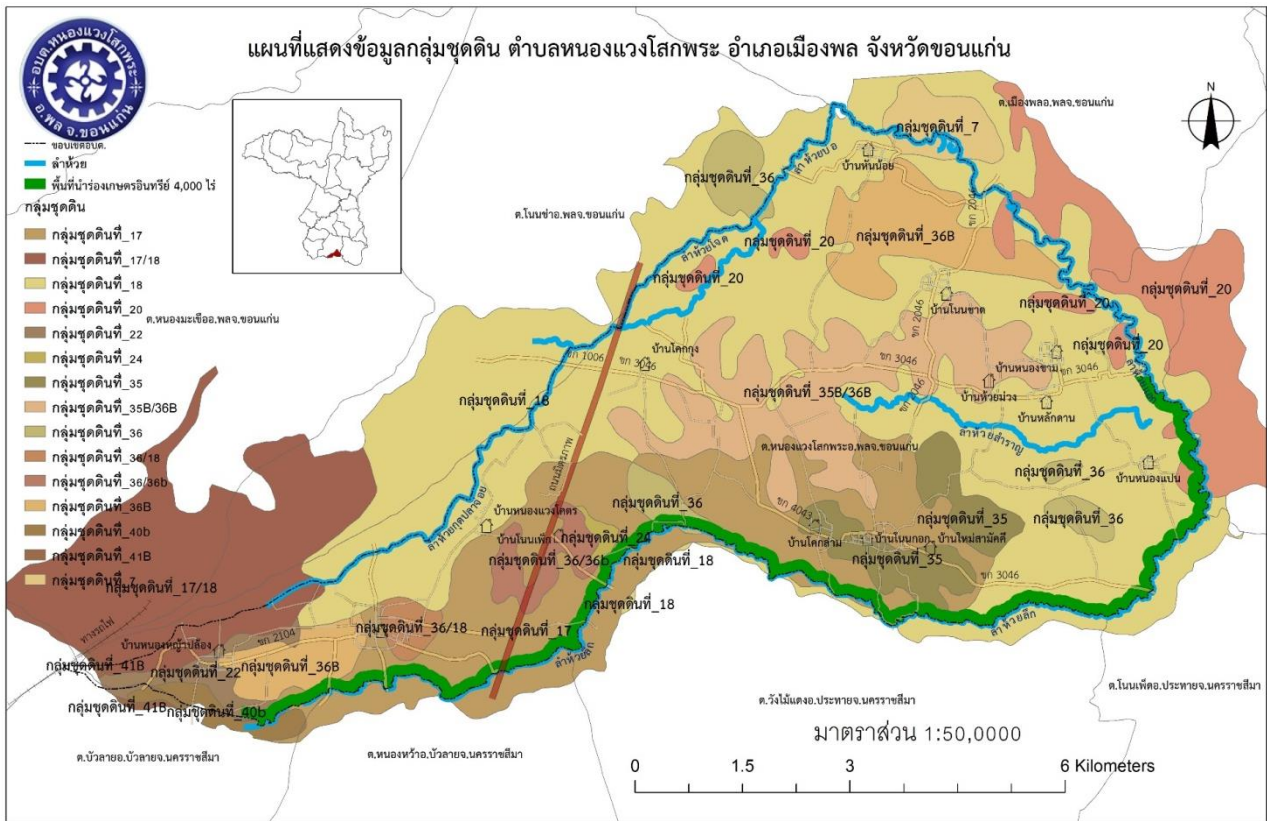

รูปที่ ๑- ๑ แผนที่แสดงข้อมูลกลุ่มชุดดินตำบลหนองแวงโสภนพระ อำเภอเมืองพล จังหวัดขอนแก่น

๒. ด้านการเมือง/การปกครอง

๒.๑ เขตการปกครอง

องค์การบริหารส่วนตำบลหนองแวงโสภนพระ แบ่งเขตปกครองออกเป็นหมู่บ้าน มีทั้งหมด ๑๔ หมู่บ้าน อยู่ในเขตองค์การบริหารส่วนตำบลหนองแวงโสภนพระทั้งหมด ได้แก่

หมู่ที่	ชื่อบ้าน	ชื่อผู้นำ
หมู่ที่ ๑	บ้านหนองแวงโสภนพระ	๑. นายเสกสรร จันทรราช
หมู่ที่ ๒	บ้านโนนกก	๒. นายวุฒิชัย โหมदनอก
หมู่ที่ ๓	บ้านโคกล่าม	๓. นายถวิล มะโรง (ก้านัน)
หมู่ที่ ๔	บ้านหนองแปน	๔. นายสมส่วน กรวดนอก
หมู่ที่ ๕	บ้านหนองขาม	๕. นายประจวบ เพียรไธสงค์
หมู่ที่ ๖	บ้านโนนชาด	๖. นายปรัชญา ภูโสสภา
หมู่ที่ ๗	บ้านห้วยม่วง	๗. นายเสมา เตโพธิ์

หมู่ที่ ๘	บ้านโนนเพ็ก	๘. นายประสิทธิ์	เผื่อนอก
หมู่ที่ ๙	บ้านหลักด่าน	๙. นายเข้มพร	ทารถ
หมู่ที่ ๑๐	บ้านหันน้อย	๑๐. นายเอกชัย	เหง่าเฮียง
หมู่ที่ ๑๑	บ้านโคกกุ้ง	๑๑. นายประชา	กदनอก
หมู่ที่ ๑๒	บ้านหนองหญ้าปล้อง	๑๒. นายทิวา	ปะตาทะยัง
หมู่ที่ ๑๓	บ้านหนองแวงโคตร	๑๓. นายสมเกียรติ	ปะวันตา
หมู่ที่ ๑๔	บ้านใหม่สามัคคี	๑๔. นางสาวธิดา	ธรรมแสง

๒.๒ การเลือกตั้ง

เดิมองค์การบริหารส่วนตำบลได้แบ่งเขตการเลือกตั้งนายกองค์การบริหารส่วนตำบลหนองแวงโสภพระ ทั้งเขตองค์การบริหารส่วนตำบลเป็น ๑๔ เขตเลือกตั้ง สมาชิกสภาองค์การบริหารส่วนตำบลหนองแวงโสภพระ มีทั้งหมด ๒๘ คน ออกเป็น ๑๔ เขต ดังนี้

เขตเลือกตั้งที่ ๑	บ้านหนองแวงโสภพระ	เขตเลือกตั้งที่ ๒	บ้านโนนกก
เขตเลือกตั้งที่ ๓	บ้านโคกล่าม	เขตเลือกตั้งที่ ๔	บ้านหนองแปน
เขตเลือกตั้งที่ ๕	บ้านหนองขาม	เขตเลือกตั้งที่ ๖	บ้านโนนชาด
เขตเลือกตั้งที่ ๗	บ้านห้วยม่วง	เขตเลือกตั้งที่ ๘	บ้านโนนเพ็ก
เขตเลือกตั้งที่ ๙	บ้านหลักด่าน	เขตเลือกตั้งที่ ๑๐	บ้านหันน้อย
เขตเลือกตั้งที่ ๑๑	บ้านโคกกุ้ง	เขตเลือกตั้งที่ ๑๒	บ้านหนองหญ้าปล้อง
เขตเลือกตั้งที่ ๑๓	บ้านบ้านหนองแวงโคตร	เขตเลือกตั้งที่ ๑๔	บ้านบ้านใหม่สามัคคี

ประชาชนในเขตองค์การบริหารส่วนตำบลตำบลหนองแวงโสภพระ ส่วนใหญ่ร่วมกิจกรรมทางการเมืองเสมอมาและประชาชนในเขตองค์การบริหารส่วนตำบลยังมีส่วนร่วมในการบริหารงาน การช่วยเหลืองานองค์การบริหารส่วนตำบลเสนอแนะในกิจกรรมขององค์การบริหารส่วนตำบลในการดำเนินงานต่างๆ เช่น การประชุมประชาคมในการจัดแผนพัฒนาองค์การบริหารส่วนตำบลประชุมประชาคมแก้ไขปัญหาความยากจน ฯลฯ

๓. ประชากร

๓.๑ ข้อมูลเกี่ยวกับจำนวนประชากร

ประชากรทั้งสิ้น จำนวน ๗,๓๓๔ คน แยกเป็นชาย ๓,๖๕๙ คน หญิง ๓,๖๗๕ คน มีความหนาแน่นเฉลี่ย ๑๒๘.๖๖ คนต่อตารางกิโลเมตร จำนวน ๑,๘๙๕ ครัวเรือน

แยกเป็นรายหมู่บ้าน ดังนี้ (ข้อมูลจากสำนักทะเบียนอำเภอพล ณ เดือน กุมภาพันธ์ พ.ศ. ๒๕๖๒)

หมู่ที่	ชื่อหมู่บ้าน	ชาย (คน)	หญิง (คน)	รวม (คน)	ครัวเรือน (หลังคาเรือน)
๑	หนองแวงโสภพระ	๓๖๘	๓๖๗	๗๓๕	๑๘๓
๒	โนนกก	๒๘๕	๓๓๒	๖๑๗	๑๕๔
๓	โคกล่าม	๕๐๘	๕๐๖	๑,๐๑๔	๒๕๐
๔	หนองแปน	๒๒๑	๒๐๙	๔๓๐	๑๐๗
๕	หนองขาม	๑๐๙	๑๒๖	๒๓๕	๖๑
๖	โนนชาด	๓๘๘	๓๘๔	๗๗๒	๑๙๕

๗	ห้วยม่วง	๖๕	๘๓	๑๔๘	๖๐
๘	โนนเพ็ก	๒๖๖	๒๓๕	๕๐๑	๑๖๗
๙	หลักด่าน	๑๔๓	๑๓๖	๒๗๙	๗๒
๑๐	หันน้อย	๔๗๐	๔๑๕	๙๒๑	๒๒๖
๑๑	โคกกุ้ง	๒๑๘	๒๓๔	๔๕๒	๑๑๗
๑๒	หนองหญ้าปล้อง	๑๘๕	๑๙๓	๓๗๘	๙๑
๑๓	หนองแวงโคตร	๒๕๔	๒๖๖	๕๒๐	๑๓๔
๑๔	ใหม่สามัคคี	๑๗๙	๑๕๓	๓๓๒	๗๘
รวมทั้งสิ้น		๓,๖๕๙	๓,๖๗๕	๗,๓๓๔	๑,๘๙๕

๓.๒ ช่วงอายุและจำนวนประชากร(ข้อมูลจากสำนักทะเบียนอำเภอพล ณ เดือน กุมภาพันธ์ พ.ศ. ๒๕๖๒)

ช่วงอายุ	ชาย	หญิง	รวม
อายุ ๐ - ๑๔ ปี	๖๐๘	๖๑๗	๑,๒๒๕
อายุ ๑๕ - ๕๙ ปี	๒,๔๙๙	๒,๓๙๕	๔,๘๙๔
อายุตั้งแต่ ๖๐-๑๐๐ ปี	๕๒๗	๖๘๑	๑,๒๐๘
มากกว่า ๑๐๐ ปี	๐	๑	๑
รวม	๓,๖๕๙	๓,๖๗๕	๗,๓๓๔

๔. สภาพทางศึกษา

๔.๑ การศึกษา

- โรงเรียนในพื้นที่ตำบลหนองแวงโสภพระ มีจำนวน ๗ แห่ง ดังนี้

๑. โรงเรียนบ้านหนองแวงโสภพระ ตั้งอยู่ที่ หมู่ที่ ๑ (โรงเรียนขยายโอกาส)
๒. โรงเรียนบ้านโคกล่ามโนนกออกสามัคคี ตั้งอยู่ที่ หมู่ที่ ๒ (โรงเรียนขยายโอกาส)
๓. โรงเรียนบ้านหนองแปน ตั้งอยู่ที่ หมู่ที่ ๔
๔. โรงเรียนบ้านโนนชาตวิทยา ตั้งอยู่ที่ หมู่ที่ ๖
๕. โรงเรียนไตรคามราษฎร์บำรุง ตั้งอยู่ที่ หมู่ที่ ๗ , ๕, ๙
๖. โรงเรียนผ่านบางอนุสรณ์ ตั้งอยู่ที่ หมู่ที่ ๘
๗. โรงเรียนบ้านหันน้อย ตั้งอยู่ที่ หมู่ที่ ๑๐

- ศูนย์พัฒนาเด็กเล็กในความรับผิดชอบ จำนวน ๒ แห่ง

๑. ศูนย์พัฒนาเด็กเล็กบ้านหนองแวงโสภพระ หมู่ ๑
 - พนักงานครู อบต. จำนวน ๑ คน
 - ผู้ดูแลเด็ก (ถ่ายโอนภารกิจ) จำนวน ๒ คน
 - เด็ก จำนวน ๓๖ คน
๒. ศูนย์พัฒนาเด็กเล็กบ้านโคกล่าม หมู่ ๓
 - ผู้ดูแลเด็ก (ถ่ายโอนภารกิจ) จำนวน ๑ คน
 - ผู้ดูแลเด็ก (จ้างเหมาบริการ) จำนวน ๑ คน
 - เด็ก จำนวน ๑๕ คน

ตาราง แสดงข้อมูลนักเรียนในเขตตำบลหนองแวงโสภพระข้อมูล ปีการศึกษา ๒๕๖๒

โรงเรียน	ชั้น										รวมทั้งหมด	จำนวนครูและบุคลากรทางการศึกษา	
		อนุบาล	ป.๑	ป.๒	ป.๓	ป.๔	ป.๕	ป.๖	ม.๑	ม.๒			ม.๓
บ้านหนองแวงโสภพระ		๑๓	๑๐	๘	๑๓	๙	๖	๑๖	๓	๗	๙	๙๔	๑๕
บ้านโคกล่ามโนนกกอกสามัคคี		๒๓	๑๖	๗	๒๓	๑๐	๔	๑๗	๑๓	๑๔	๑๕	๔๒	๑๗
บ้านหนองแปน		๓	๔	๒	๓	๓	๒	๑	-	-	-	๑๘	๓
ไตรคามราษฎร์บำรุง		๒๑	๗	๒	๗	๕	๔	๗	-	-	-	๕๓	๙
บ้านโนนชาตวิทยา		๒๓	๔	๕	๔	๗	๑๒	๖	-	-	-	๖๑	๑๐
บ้านหันน้อย		๒๙	๗	๖	๔	๘	๖	๑๒	-	-	-	๗๒	๑๑
รวมทั้งหมด		๑๑๒	๔๘	๓๐	๕๔	๔๒	๓๔	๕๙	๑๖	๒๑	๓๔	๓๔๐	๖๕

๔.๒ สาธารณสุข

จากการสำรวจข้อมูลพื้นฐานพบว่า ประชาชนส่วนมากมีสุขภาพที่ดี มีการคัดกรองสุขภาพให้กับประชาชนกลุ่มเสี่ยง โรคที่มักเกิดแก่ประชากรในชุมชน เช่นกัน ได้แก่ โรคความดัน เบาหวาน โรคเอดส์ โรคไข้เลือดออก มือ-ปาก-เท้าในเด็ก และโรคอื่นๆ อีกมาก มีสถิติเข้ารับการรักษาพยาบาล ปัญหาคือประชาชนบางรายไม่ยอมไปคัดกรองหรือตรวจสุขภาพประจำปี การแก้ไขปัญหา คือ องค์การบริหารส่วนตำบล และหน่วยงานสาธารณสุขโรงพยาบาล ได้จัดกิจกรรมร่วมมือกันรณรงค์ให้ชุมชนเห็นความสำคัญในเรื่องนี้ซึ่งก็ได้ผลในระดับหนึ่ง ประชาชนให้ความร่วมมือเป็นอย่างดี แต่ต้องเป็นการดำเนินการอย่างต่อเนื่องเป็นประจำทุกปี สำหรับเด็กแรกเกิด - ๖ ปี ผู้ปกครองสามารถเลี้ยงดูตรงตามเกณฑ์มาตรฐาน จากการสำรวจข้อมูลพื้นฐาน บางครัวเรือนไม่ได้กินอาหารที่ถูกสุขลักษณะ การใช้ยาเพื่อบำบัดอาการเจ็บป่วยที่ไม่เหมาะสม การออกกำลังกายยังไม่สม่ำเสมอ และประชากรส่วนมากไม่ได้รับการตรวจสุขภาพ ปัญหาเหล่านี้้องค์การบริหารส่วนตำบล พยายามอย่างยิ่งที่จะแก้ไข โดยร่วมมือกับโรงพยาบาล สาธารณสุข จัดกิจกรรมเพื่อแก้ไขปัญหา

(๑) หน่วยงานด้านสาธารณสุข

- โรงพยาบาลส่งเสริมสุขภาพตำบลหนองแวงโสภพระ ตั้งอยู่ที่บ้านโนนเพ็ก หมู่ที่ ๘

๔.๓ อาชญากรรม

องค์การบริหารส่วนตำบลไม่มีเหตุอาชญากรรมเกิดขึ้น แต่มีเหตุการณ์ลักขโมยทรัพย์สินประชาชน และทำลายทรัพย์สินของราชการ ซึ่งองค์การบริหารส่วนตำบลก็ได้ดำเนินการป้องกันการเกิดเหตุดังกล่าว จากการสำรวจข้อมูลพื้นฐานพบว่า ส่วนมากครัวเรือนมีการป้องกันอุบัติเหตุอย่างถูกวิธี มีความปลอดภัยในชีวิตและทรัพย์สิน วิธีการแก้ปัญหาขององค์การบริหารส่วนตำบล ที่สามารถดำเนินการได้ตามอำนาจหน้าที่และงบประมาณที่มีอยู่อย่างจำกัด คือการติดตั้งสัญญาณไฟกระพริบทางร่วมทางแยก รวมทั้งได้ตั้งจุดตรวจ จุดสกัด จุดบริการ ในช่วงเทศกาลที่มีวันหยุดหลายวันเพื่ออำนวยความสะดวกให้กับประชาชน แต่ปัญหาที่พบเป็นประจำคือการทะเลาะวิวาทของกลุ่มวัยรุ่นโดยเฉพาะในสถานที่จัดงานดนตรี งานมหรสพ เป็นปัญหาที่ชุมชนได้รับผลกระทบเป็นอย่างมาก การแก้ไขปัญหา คือการแจ้งเตือนให้ผู้ปกครองดูแลบุตรหลานของตน ประชาสัมพันธ์ให้ทราบถึงผลกระทบ ผลเสียหาย และ

โทษที่ได้รับจากการเกิดเหตุทะเลาะวิวาท การขอความร่วมมือไปยังผู้นำ การขอคำสั่งจาก ตำรวจ ผู้นำ อปพร. เพื่อระงับเหตุไม่ให้เกิดความรุนแรง ซึ่งการดำเนินการดังกล่าวทำให้เกิดปัญหาการทะเลาะวิวาทลดลงไปในระดับหนึ่ง

๔.๔ ยาเสพติด

ปัญหายาเสพติดในชุมชนขององค์การบริหารส่วนตำบล จากการที่ทางสถานีตำรวจภูธรพลได้แจ้งให้กับองค์การบริหารส่วนตำบลทราบนั้นพบว่าในเขตตำบลมีผู้ที่ติดยาเสพติดแต่เมื่อเทียบกับพื้นที่อื่นถือว่าน้อย และยังไม่พบผู้ค้า เหตุผลก็เนื่องมาจากว่าได้รับความร่วมมือกับทางผู้นำ ประชาชน หน่วยงานขององค์การบริหารส่วนตำบลที่ช่วยสอดส่องดูแลอยู่เป็นประจำ การแก้ไขปัญหาขององค์การบริหารส่วนตำบลสามารถทำได้เฉพาะตามอำนาจหน้าที่เท่านั้น เช่น การณรงค์ การประชาสัมพันธ์ การแจ้งเบาะแส การฝึกอบรมให้ความรู้ ถ้านอกเหนือจากอำนาจหน้าที่ก็เป็นเรื่องของอำเภอหรือตำรวจแล้วแต่กรณี ทั้งนี้ องค์การบริหารส่วนตำบลก็ได้ให้ความร่วมมือมาโดยตลอด

๔.๕ การสังคมสงเคราะห์

องค์การบริหารส่วนตำบลได้ดำเนินการด้านสังคมสงเคราะห์ ดังนี้

๑. ดำเนินการจ่ายเบี้ยยังชีพให้กับผู้สูงอายุ ผู้พิการ และผู้ป่วยเอดส์
๒. รับลงทะเบียนและประสานโครงการเงินอุดหนุนเพื่อการเลี้ยงดูเด็กแรกเกิด
๓. ประสานการทำบัตรผู้พิการ
๔. ตั้งโครงการช่วยเหลือผู้ยากจน ยากไร้ รายได้น้อย และผู้ด้อยโอกาสไร้ที่พึ่ง

๕. ระบบบริการพื้นฐาน

ในเขตองค์การบริหารส่วนตำบลมีระบบบริการพื้นฐาน ดังนี้

๕.๑ การคมนาคมขนส่ง

ในเขตองค์การบริหารส่วนตำบลมีเส้นทางคมนาคมในพื้นที่องค์การบริหารส่วนตำบลที่เป็นถนนคอนกรีตเสริมเหล็ก ร้อยละ ๗๐ เป้าหมายคือต้องการให้ได้มากกว่านี้หรือร้อยละ ๑๐๐ โดยผู้บริหารมีนโยบายที่จะดำเนินการก่อสร้างถนนคอนกรีตเสริมเหล็กทุกสาย ปัญหาคือ องค์การบริหารส่วนตำบลไม่สามารถดำเนินการได้เนื่องจากมีพื้นที่กว้างและงบประมาณไม่เพียงพอ ปัจจุบันองค์การบริหารส่วนตำบลมีเส้นทางคมนาคม ดังนี้

๑) การคมนาคม การจราจร

เส้นทางคมนาคมที่ใช้ติดต่อในเขตองค์การบริหารส่วนตำบลและพื้นที่ใกล้เคียงมีดังนี้

๑.๑) ทางหลวงแผ่นดิน

- หมายเลข ๒ (แยยกสระบุรี-หนองคาย)

๑.๒) ถนน

รายละเอียดถนนลาดยาง ถนนคอนกรีต ถนนดินลูกรัง ถนนดิน ที่อยู่ในความรับผิดชอบขององค์การบริหารส่วนตำบลหนองแวงโสภพระ

หมู่ ๑ บ้านหนองแวงโสภพระ

ที่	ชื่อสายทาง	ถนนดินหรือลูกรัง		ปรับปรุงเป็นลาดยางหรือ คสล.		ถนนดินหรือลูกรังที่ได้รับการถ่ายโอน		ปรับปรุงเป็นลาดยาง หรือ คสล.		รวมถนนดินหรือลูกรังทั้งหมด		รวมปรับปรุงเป็นลาดยางหรือ คสล.		เหลือถนนดินหรือลูกรังที่ยังไม่ได้ปรับปรุง	
		กว้าง (ม.)	ยาว (ม.)	กว้าง (ม.)	ยาว (ม.)	กว้าง (ม.)	ยาว (ม.)	กว้าง (ม.)	ยาว (ม.)	สายทาง	ยาว (กม.)	สายทาง	ยาว (กม.)	สายทาง	ยาว (กม.)
1	ลาดยางสายมิตรภาพ-หนองหญ้าปล้อง	7.00	4,925.00	7.00	4,925.00	-	-	-	-	1.00	4.925	1.00	4.925	-	-
2	ถนนสายหน้าวัดอินทร์แปลง	5.00	110.00	5.00	110.00	-	-	-	-	1.00	0.111	1.00	0.110	-	-
3	ถนนสายลาดยาง-ห้วยลึก	6.00	865.00	5.00	114.00	-	-	-	-	1.00	0.865	1.00	0.174	1.00	0.691
				6.00	60.00										
4	ถนนสายกลางบ้าน	5.00	652.00	5.00	652.00	-	-	-	-	1.00	0.652	1.00	0.652	-	-
5	ถนนสายทางประปา	3.50	183.00	3.50	183.00	-	-	-	-	1.00	0.183	1.00	0.183	-	-
6	ถนนดินสายรอบหมู่บ้านด้านทิศใต้	6.00	771.00	-	-	-	-	-	-	1.00	0.771	-	-	1.00	0.771
7	ถนนดินสายวัดอินทร์แปลง-ห้วยลึก	5.00	1,135.00	-	-	-	-	-	-	1.00	1.135	-	-	1.00	1.135
8	ถนนดินสายลาดยาง-ห้วยลึก	5.00	730.00	-	-	-	-	-	-	1.00	0.730	-	-	1.00	0.730
	รวม		9,371.00		6,044.00					8.00	9.372	5.00	6.044	4.00	3.327

หมู่ ๒ บ้านโนนกก

ที่	ชื่อสายทาง	ถนนดินหรือลูกรัง		ปรับปรุงเป็นลาดยาง หรือ คสล.		ถนนดินหรือลูกรังที่ได้รับการถ่ายโอน		ปรับปรุงเป็นลาดยาง หรือ คสล.		รวมถนนดินหรือลูกรังทั้งหมด		รวมปรับปรุงเป็นลาดยางหรือ คสล.		เหลือถนนดินหรือลูกรังที่ยังไม่ได้ปรับปรุง	
		กว้าง (ม.)	ยาว (ม.)	กว้าง (ม.)	ยาว (ม.)	กว้าง (ม.)	ยาว (ม.)	กว้าง (ม.)	ยาว (ม.)	สายทาง	ยาว (กม.)	สายทาง	ยาว (กม.)	สายทาง	ยาว (กม.)
1	ถนนสายหน้าวัด-รอบบ้าน	5.00	174.00	5.00	124.00	-	-	-	-	1.00	0.174	1.00	0.174	-	-
				4.00	50.00										
2	ถนนสายกลางบ้าน	4.00	233.00	4.00	233.00	-	-	-	-	1.00	0.233	1.00	0.233	-	-
3	ถนนสายโรงเรียน-รอบบ้าน	5.00	281.00	5.00	281.00	-	-	-	-	1.00	0.281	1.00	0.281	-	-
4	ถนนสายกลางบ้าน-ห้วยลึก	4.00	1,449.00	4.00	208.00	-	-	-	-	1.00	1.449	1.00	0.208	1.00	1.241
5	ถนนสายข้างโรงเรียนด้านทิศเหนือ	4.00	139.00	4.00	139.00	-	-	-	-	1.00	0.139	1.00	0.139	-	-
6	ถนนคสล.ข้างร้านสหกรณ์	3.50	96.00	3.50	96.00	-	-	-	-	1.00	0.096	1.00	0.096	-	-
7	ถนนดินสายตรงข้ามวัด	3.00	60.00	-	-	-	-	-	-	1.00	0.060	-	-	1.00	0.060
8	ถนนดินสายโนนกก-โคกล่าม	4.00	810.00	-	-	-	-	-	-	1.00	0.810	-	-	1.00	0.810
9	ถนนดินสายรอบบ้าน-ทิศใต้	4.00	350.00	-	-	-	-	-	-	1.00	0.350	-	-	1.00	0.350
10	ถนนดินสายกลางนา	4.00	425.00	-	-	-	-	-	-	1.00	0.425	-	-	1.00	0.425
11	ถนนดินสายรอบวัด	4.00	191.00	-	-	-	-	-	-	1.00	0.191	-	-	1.00	0.191
12	ถนนดินสายโนนกก-ห้วยแอก	6.00	5,800.00	5.00	4,000.00	-	-	-	-	1.00	5.800	1.00	4.000	1.00	1.800
	รวม		10,008.00		5,131.00					12.00	10.008	7.00	5.131	7.00	4.877

หมู่ ๓ บ้านโคกล่าม

ที่	ชื่อสายทาง	ถนนดินหรือลูกรัง		ปรับปรุงเป็นลาดยาง หรือ คสล.		ถนนดินหรือลูกรังที่ได้รับการถ่ายโอน		ปรับปรุงเป็นลาดยาง หรือ คสล.		รวมถนนดินหรือลูกรังทั้งหมด		รวมปรับปรุงเป็นลาดยางหรือ คสล.		เหลือถนนดินหรือลูกรังที่ยังไม่ได้ปรับปรุง	
		กว้าง (ม.)	ยาว (ม.)	กว้าง (ม.)	ยาว (ม.)	กว้าง (ม.)	ยาว (ม.)	กว้าง (ม.)	ยาว (ม.)	สายทาง	ยาว (กม.)	สายทาง	ยาว (กม.)	สายทาง	ยาว (กม.)
1	ถนนรื่นรมย์	6.00	2,075.00	4.00	128.00	-	-	-	-	1.00	2.075	1.00	0.347	1.00	1.728
				6.00	219.00										
2	ถนนพัฒนาชัยเจริญ 1	3.50	145.00	-	-	-	-	-	-	1.00	0.145	-	-	1.00	0.145
3	ถนนพัฒนาชัยเจริญ 2	2.50	77.00	2.50	77.00	-	-	-	-	1.00	0.077	1.00	0.077	-	-
4	ถนนจันทร์	5.00	385.00	4.00	201.00	-	-	-	-	1.00	0.385	1.00	0.201	1.00	0.184
5	ถนนสายข้างโรงเรียนด้านทิศเหนือ	5.00	505.00	-	-	-	-	-	-	1.00	0.505	-	-	1.00	0.505
6	ถนนชัยพัฒนา 1	3.00	126.00	-	-	-	-	-	-	1.00	0.126	-	-	1.00	0.126
7	ถนนวรรณลักษณ์	5.00	874.00	4.00	155.00	-	-	-	-	1.00	0.874	1.00	0.155	1.00	0.719
8	ถนนปู่ตา	5.00	310.00	4.50	245.00	-	-	-	-	1.00	0.310	1.00	0.310	-	-
				4.00	65.00	-	-	-	-	-	-	-	-	-	-
9	ถนนดินสายรอบบ้านทิศใต้	5.00	278.00	-	-	-	-	-	-	1.00	0.278	-	-	1.00	0.278
10	ถนนดินสุขสวัสดิ์ 1	3.00	141.00	3.00	141.00	-	-	-	-	1.00	0.141	1.00	0.141	-	-
11	ถนนดินสุขสวัสดิ์ 2	3.00	94.00	-	-	-	-	-	-	1.00	0.094	-	-	1.00	0.094
12	ถนนดินสุขสวัสดิ์ 3	3.00	93.00	3.00	93.00	-	-	-	-	1.00	0.093	1.00	0.093	-	-
13	ถนนชัยมงคล 1	3.00	39.00	-	-	-	-	-	-	1.00	0.039	-	-	1.00	0.039
14	ถนนชัยมงคล 2	3.00	70.00	-	-	-	-	-	-	1.00	0.070	-	-	1.00	0.070
15	ถนนชัยมงคล 3	3.00	33.00	-	-	-	-	-	-	1.00	0.033	-	-	1.00	0.033

16	ถนนชัยมงคล 4	3.00	39.00	-	-	-	-	-	-	1.00	0.039	-	-	1.00	0.039
17	ถนนชัยมงคล 5	3.00	97.00	-	-	-	-	-	-	1.00	0.097	-	-	1.00	0.097
18	ถนนชัยมงคล 2	3.00	31.00	-	-	-	-	-	-	1.00	0.031	-	-	1.00	0.031
รวม			5,412.00		1,324.00					18.00	5.412	7.00	1.324	14.00	4.088

หมู่ ๔ บ้านหนองแปน

ที่	ชื่อสายทาง	ถนนดินหรือลูกรัง		ปรับปรุงเป็นลาดยาง หรือ คสล.		ถนนดินหรือลูกรังที่ได้รับการถ่ายโอน		ปรับปรุงเป็นลาดยาง หรือ คสล.		รวมถนนดินหรือลูกรังทั้งหมด		รวมปรับปรุงเป็นลาดยางหรือ คสล.		เหลือถนนดินหรือลูกรังที่ยังไม่ได้ปรับปรุง	
		กว้าง (ม.)	ยาว (ม.)	กว้าง (ม.)	ยาว (ม.)	กว้าง (ม.)	ยาว (ม.)	กว้าง (ม.)	ยาว (ม.)	สายทาง	ยาว (กม.)	สายทาง	ยาว (กม.)	สายทาง	ยาว (กม.)
1	ถนนสายห้วยม่วงห้วยลึก	6.00	1,821.00	5.00	201.00	-	-	-	-	1.00	1.821	1.00	0.201	1.00	1.620
2	ถนนสายรอบบ้านทิศเหนือ	3.50	286.00	3.50	286.00	-	-	-	-	1.00	0.286	1.00	0.286	-	-
3	ถนนสายกลางบ้าน-รอบบ้านทิศเหนือ	5.00	287.00	3.50	147.00	-	-	-	-	1.00	0.287	1.00	0.147	1.00	0.140
4	ถนนสายรอบบ้านทิศเหนือ-หนองแปน	4.00	153.00	-	-	-	-	-	-	1.00	0.153	-	-	1.00	0.153
5	ถนนสายวัดบ้าน-หนองแปนใหญ่	4.00	224.00	-	-	-	-	-	-	1.00	0.224	-	-	1.00	0.224
6	ถนนรอบบ้านทิศใต้	4.00	416.00	3.00	261.00	-	-	-	-	1.00	0.416	1.00	0.261	1.00	0.155
7	ถนนสายกลางบ้าน-รอบบ้านทิศใต้	3.50	121.00	3.50	121.00	-	-	-	-	1.00	0.121	1.00	0.121	-	-
8	ถนนดินกลางบ้าน 1	3.50	68.00	-	-	-	-	-	-	1.00	0.068	-	-	1.00	0.068
9	ถนนดินกลางบ้าน 2	3.00	24.00	-	-	-	-	-	-	1.00	0.024	-	-	1.00	0.024
10	ถนนสายบ้านหนองแปน-สามแยก	6.00	2,573.00	-	-	-	-	-	-	1.00	2.573	-	-	1.00	2.573
11	ถนนสายกลางนา 1	4.00	592.00	-	-	-	-	-	-	1.00	0.592	-	-	1.00	0.592
12	ถนนสายกลางนา 2	4.00	921.00	-	-	-	-	-	-	1.00	0.921	-	-	1.00	0.921
รวม			7,486.00		1,016.00					12.00	7.486	5.00	1.016	10.00	6.470

หมู่ ๕ บ้านหนองขาม

ที่	ชื่อสายทาง	ถนนดินหรือลูกรัง		ปรับปรุงเป็นลาดยาง หรือ คสล.		ถนนดินหรือลูกรังที่ได้รับการถ่ายโอน		ปรับปรุงเป็นลาดยาง หรือ คสล.		รวมถนนดินหรือลูกรังทั้งหมด		รวมปรับปรุงเป็นลาดยางหรือ คสล.		เหลือถนนดินหรือลูกรังที่ยังไม่ได้ปรับปรุง	
		กว้าง (ม.)	ยาว (ม.)	กว้าง (ม.)	ยาว (ม.)	กว้าง (ม.)	ยาว (ม.)	กว้าง (ม.)	ยาว (ม.)	สายทาง	ยาว (กม.)	สายทาง	ยาว (กม.)	สายทาง	ยาว (กม.)
1	ถนนสายหลักด้าน-หนองขาม	6.00	617.00	5.00	617.00	-	-	-	-	1.00	0.617	1.00	0.617	-	-
2	ถนนสายรอบบ้านทิศเหนือ	4.00	176.00	-	-	-	-	-	-	1.00	0.176	-	-	1.00	0.176
3	ถนนสายรอบบ้าน-ห้วยแอก	3.00	402.00	-	-	-	-	-	-	1.00	0.402	-	-	1.00	0.402
4	ถนนสายกลางบ้าน-ห้วยแอก	4.00	921.00	-	-	-	-	-	-	1.00	0.921	-	-	1.00	0.921
5	ถนนสายกลางบ้านทิศเหนือ 1	5.00	165.00	-	-	-	-	-	-	1.00	0.165	-	-	1.00	0.165
6	ถนนสายกลางบ้านทิศเหนือ 2	3.00	163.00	3.00	163.00	-	-	-	-	1.00	0.163	1.00	0.163	-	-
7	ถนนสายกลางบ้านทิศใต้	5.00	120.00	-	-	-	-	-	-	1.00	0.120	-	-	1.00	0.120
8	ถนนดินรอบบ้านทิศใต้	4.00	288.00	-	-	-	-	-	-	1.00	0.288	-	-	1.00	0.288
9	ถนนดินรอบบ้านทิศตะวันออก	4.00	108.00	-	-	-	-	-	-	1.00	0.108	-	-	1.00	0.108
10	ถนนสายบ้านหนองขาม-บ้านห้วยม่วง	5.00	110.00	-	-	-	-	-	-	1.00	0.110	-	-	1.00	0.110
รวม			3,070.00		780.00					10.00	3.070	2.00	0.780	8.00	2.290

หมู่ ๖ บ้านโนนชาด

ที่	ชื่อสายทาง	ถนนดินหรือลูกรัง		ปรับปรุงเป็นลาดยาง หรือ คสล.		ถนนดินหรือลูกรังที่ได้รับการถ่ายโอน		ปรับปรุงเป็นลาดยาง หรือ คสล.		รวมถนนดินหรือลูกรังทั้งหมด		รวมปรับปรุงเป็นลาดยางหรือ คสล.		เหลือถนนดินหรือลูกรังที่ยังไม่ได้ปรับปรุง	
		กว้าง (ม.)	ยาว (ม.)	กว้าง (ม.)	ยาว (ม.)	กว้าง (ม.)	ยาว (ม.)	กว้าง (ม.)	ยาว (ม.)	สายทาง	ยาว (กม.)	สายทาง	ยาว (กม.)	สายทาง	ยาว (กม.)
1	ถนนกสิกรรม	4.00	346.00	-	-	-	-	-	-	1.00	0.346	-	-	1.00	0.346
2	ถนนรุ่งอรุณ	3.00	153.00	-	-	-	-	-	-	1.00	0.153	-	-	1.00	0.153
3	ถนนอุ่ทองนอก	5.00	188.00	5.00	188.00	-	-	-	-	1.00	0.188	1.00	0.188	-	-
4	ถนนกสิกรรม-ห้วยม่วง	4.00	1,690.00	-	-	-	-	-	-	1.00	1.690	-	-	1.00	1.690
5	ถนนทักษิณ 1	4.00	181.00	4.00	181.00	-	-	-	-	1.00	0.181	1.00	0.181	-	-
6	ถนนทักษิณ 2	3.00	240.00	-	-	-	-	-	-	1.00	0.240	-	-	1.00	0.240
7	ถนนร่วมใจ	2.50	99.00	2.50	99.00	-	-	-	-	1.00	0.099	1.00	0.099	-	-
8	ถนนอุ่ทองใน	5.00	84.00	5.00	44.00	-	-	-	-	1.00	0.084	1.00	0.084	-	-
				2.00	40.00										
9	ถนนสายทักษิณ1-รอบบ้านทิศตะวันตก	2.50	199.00	2.50	199.00	-	-	-	-	1.00	0.199	1.00	0.199	-	-
10	ถนนสายกลางบ้าน	2.50	180.00	2.50	180.00	-	-	-	-	1.00	0.180	1.00	0.180	-	-
11	ถนนสายรอบบ้านทิศตะวันตก	6.00	392.00	-	-	-	-	-	-	1.00	0.392	-	-	1.00	0.392
12	ถนนสายข้างวัด-หนองผายใหม่	4.00	418.00	-	-	-	-	-	-	1.00	0.418	-	-	1.00	0.418
13	ถนนสายรอบบ้าน-ลาดยาง	5.00	1,369.00	-	-	-	-	-	-	1.00	1.369	-	-	1.00	1.369
14	ถนนสายรอบบ้านทิศตะวันตก-ทุ่งนา	3.00	755.00	-	-	-	-	-	-	1.00	0.755	-	-	1.00	0.755
15	ถนนสายกลางนา	4.00	845.00	-	-	-	-	-	-	1.00	0.845	-	-	1.00	0.845
รวม			7,139.00		931.00					15.00	7.139	6.00	0.931	9.00	6.208

แผนพัฒนาท้องถิ่น ๕ ปี (พ.ศ.๒๕๖๑-๒๕๖๕)

โดยองค์การบริหารส่วนตำบลหนองแวงโสภพระ อำเภอพล จังหวัดขอนแก่น

หมู่ ๗ บ้านห้วยม่วง

ที่	ชื่อสายทาง	ถนนดินหรือลูกรัง		ปรับปรุงเป็นลาดยาง หรือ คสล.		ถนนดินหรือลูกรังที่ได้รับการถ่ายโอน		ปรับปรุงเป็นลาดยาง หรือ คสล.		รวมถนนดินหรือลูกรังทั้งหมด		รวมปรับปรุงเป็นลาดยางหรือ คสล.		เหลือถนนดินหรือลูกรังที่ยังไม่ได้ปรับปรุง	
		กว้าง (ม.)	ยาว (ม.)	กว้าง (ม.)	ยาว (ม.)	กว้าง (ม.)	ยาว (ม.)	กว้าง (ม.)	ยาว (ม.)	สายทาง	ยาว (กม.)	สายทาง	ยาว (กม.)	สายทาง	ยาว (กม.)
1	ถนนห้วยม่วง-สามแยก	5.00	1,285.00	-	-	-	-	-	-	1.00	1.285	-	-	1.00	1.285
2	ถนนรอบบ้านทิศใต้	4.00	152.00	-	-	-	-	-	-	1.00	0.152	-	-	1.00	0.152
3	ถนนสายลาดยาง-โนนชาด	5.00	386.00	-	-	-	-	-	-	1.00	0.386	-	-	1.00	0.386
4	ถนนสายกลางบ้าน	3.50	49.00	3.50	49.00	-	-	-	-	1.00	0.049	1.00	0.049	-	-
5	ถนนสายลาดยาง-รอบบ้านทิศเหนือ	5.00	387.00	5.00	113.00	-	-	-	-	1.00	0.387	1.00	0.113	1.00	0.274
6	ถนนสายรอบบ้าน-หนองขาม	5.00	633.00	-	-	-	-	-	-	1.00	0.633	-	-	1.00	0.633
รวม			2,892.00		162.00					6.00	2.892	2.00	0.162	5.00	2.730

หมู่ ๘ บ้านโนนเพ็ก

ที่	ชื่อสายทาง	ถนนดินหรือลูกรัง		ปรับปรุงเป็นลาดยาง หรือ คสล.		ถนนดินหรือลูกรังที่ได้รับการถ่ายโอน		ปรับปรุงเป็นลาดยาง หรือ คสล.		รวมถนนดินหรือลูกรังทั้งหมด		รวมปรับปรุงเป็นลาดยางหรือ คสล.		เหลือถนนดินหรือลูกรังที่ยังไม่ได้ปรับปรุง	
		กว้าง (ม.)	ยาว (ม.)	กว้าง (ม.)	ยาว (ม.)	กว้าง (ม.)	ยาว (ม.)	กว้าง (ม.)	ยาว (ม.)	สายทาง	ยาว (กม.)	สายทาง	ยาว (กม.)	สายทาง	ยาว (กม.)
1	ถนนลาดยางสายมิตรภาพ-ห้วยลึก	8.00	1,098.00	8.00	1,098.00	-	-	-	-	1.00	1.098	1.00	1.098	-	-
2	ถนนสายลาดยาง-อู่จาง	5.00	757.00	4.00	400.00	-	-	-	-	1.00	0.757	1.00	0.400	1.00	0.357
3	ถนนสายลาดยาง-เข้าหมู่บ้าน	6.00	1,006.00	5.00	454.00	-	-	-	-	1.00	1.006	1.00	0.454	1.00	0.552
4	ถนนสายหมู่บ้าน-ห้วยกุดปลาจ้อย	5.00	1,842.00	4.00	344.00	-	-	-	-	1.00	1.842	1.00	0.344	1.00	1.498
5	ถนนอยู่ดี	3.00	87.00	3.00	87.00	-	-	-	-	1.00	0.087	1.00	0.087	-	-
6	ถนนสุขใจ	3.50	72.00	3.50	72.00	-	-	-	-	1.00	0.072	1.00	0.072	-	-
7	ถนนร่มสุข	4.00	40.00	-	-	-	-	-	-	1.00	0.040	-	-	1.00	0.040
8	ถนนสายกลางบ้าน-ตะวันออก	2.50	53.00	-	-	-	-	-	-	1.00	0.053	-	-	1.00	0.053
9	ถนนสายวัดบ้านโนนเพ็ก-หนองแขวงโคตร	5.00	1,700.00	-	-	-	-	-	-	1.00	1.700	-	-	1.00	1.700
10	ถนนสายมิตรภาพ-วัดบ้านโนนเพ็ก	4.00	541.00	-	-	-	-	-	-	1.00	0.541	-	-	1.00	0.541
11	ถนนสายมิตรภาพ-ห้วยลึก	5.00	1,018.00	-	-	-	-	-	-	1.00	1.018	-	-	1.00	1.018
12	ถนนสายโนนเพ็ก-โรงน้ำแข็ง	3.00	787.00	-	-	-	-	-	-	1.00	0.787	-	-	1.00	0.787
รวม			9,001.00		2,455.00					12.00	9.001	6.00	2.455	9.00	6.546

หมู่ ๙ บ้านหลักด่าน

ที่	ชื่อสายทาง	ถนนดินหรือลูกรัง		ปรับปรุงเป็นลาดยาง หรือ คสล.		ถนนดินหรือลูกรังที่ได้รับการถ่ายโอน		ปรับปรุงเป็นลาดยาง หรือ คสล.		รวมถนนดินหรือลูกรังทั้งหมด		รวมปรับปรุงเป็นลาดยางหรือ คสล.		เหลือถนนดินหรือลูกรังที่ยังไม่ได้ปรับปรุง	
		กว้าง (ม.)	ยาว (ม.)	กว้าง (ม.)	ยาว (ม.)	กว้าง (ม.)	ยาว (ม.)	กว้าง (ม.)	ยาว (ม.)	สายทาง	ยาว (กม.)	สายทาง	ยาว (กม.)	สายทาง	ยาว (กม.)
1	ถนนสามแยกวัดใหม่ศรีมณี-ห้วยแอก	4.00	958.00	4.00	193.00	-	-	-	-	1.00	0.958	1.00	0.193	1.00	0.765
2	ถนนสายประปา	4.00	77.00	4.00	77.00	-	-	-	-	1.00	0.077	1.00	0.077	-	-
3	ถนนสายลาดยาง-ทิศใต้	3.00	70.00	-	-	-	-	-	-	1.00	0.070	-	-	1.00	0.070
4	ถนนตรงข้ามศาลากลางบ้าน	3.00	102.00	3.00	102.00	-	-	-	-	1.00	0.102	1.00	0.102	-	-
5	ถนนรอบบ้านทิศใต้	4.00	360.00	-	-	-	-	-	-	1.00	0.360	-	-	1.00	0.360
6	ถนนต้นซีเหล็ก	5.00	48.00	-	-	-	-	-	-	1.00	0.048	-	-	1.00	0.048
7	ถนนศาลากลางบ้าน	3.50	92.00	3.50	92.00	-	-	-	-	1.00	0.092	1.00	0.092	-	-
8	ถนนสายรอบบ้านทิศเหนือ	4.00	550.00	-	-	-	-	-	-	1.00	0.550	-	-	1.00	0.550
รวม			2,257.00		464.00					8.00	2.257	4.00	0.464	5.00	1.793

หมู่ ๑๐ บ้านหันน้อย

ที่	ชื่อสายทาง	ถนนดินหรือลูกรัง		ปรับปรุงเป็นลาดยางหรือ คสล.		ถนนดินหรือลูกรังที่ได้รับการถ่ายโอน		ปรับปรุงเป็นลาดยาง หรือ คสล.		รวมถนนดินหรือลูกรังทั้งหมด		รวมปรับปรุงเป็นลาดยางหรือ คสล.		เหลือถนนดินหรือลูกรังที่ยังไม่ได้ปรับปรุง	
		กว้าง (ม.)	ยาว (ม.)	กว้าง (ม.)	ยาว (ม.)	กว้าง (ม.)	ยาว (ม.)	กว้าง (ม.)	ยาว (ม.)	สายทาง	ยาว (กม.)	สายทาง	ยาว (กม.)	สายทาง	ยาว (กม.)
1	ถนนสายลาดยาง-ห้วยแอก	6.00	3,816.00	5.00	1,622.00	-	-	-	-	1.00	3.816	1.00	1.622	1.00	2.194
2	ถนนสายกลางบ้าน	5.00	496.00	4.00	131.00	-	-	-	-	1.00	0.496	1.00	0.496	-	-
				5.00	365.00										
3	ถนนสายกลางบ้าน-ร้านสหกรณ์	4.00	164.00	4.00	164.00	-	-	-	-	1.00	0.164	1.00	0.164	-	-
4	ถนนสายประปา	4.00	173.00	-	-	-	-	-	-	1.00	0.173	-	-	1.00	0.173
5	ถนนสายข้างวัดทิศตะวันออก	3.00	125.00	-	-	-	-	-	-	1.00	0.125	-	-	1.00	0.125
6	ถนนสายข้างโรงเรียนทิศตะวันออก	4.00	230.00	-	-	-	-	-	-	1.00	0.230	-	-	1.00	0.230
7	ถนนสายโรงเรียน-ห้วยแอก	2.50	260.00	-	-	-	-	-	-	1.00	0.260	-	-	1.00	0.260
8	ถนนสายตะวันตกโรงเรียน	3.00	53.00	-	-	-	-	-	-	1.00	0.053	-	-	1.00	0.053
9	ถนนสายโรงเรียน-ป่าช้า	5.00	137.00	-	-	-	-	-	-	1.00	0.137	-	-	1.00	0.137
10	ซอยกลางบ้าน	3.00	67.00	-	-	-	-	-	-	1.00	0.067	-	-	1.00	0.067
11	ถนนแยกรอบบ้าน	3.00	145.00	-	-	-	-	-	-	1.00	0.145	-	-	1.00	0.145
12	ถนนแยกกลางบ้าน	5.00	195.00	-	-	-	-	-	-	1.00	0.195	-	-	1.00	0.195
13	ถนนแยกห้วยแอก	3.50	362.00	-	-	-	-	-	-	1.00	0.362	-	-	1.00	0.362
14	ถนนสายหันน้อย-บ่อขยะ	5.00	3,242.00	-	-	-	-	-	-	1.00	3.242	-	-	1.00	3.242
15	ถนนสายแยกถนนนายคุณากร	4.00	1,130.00	-	-	-	-	-	-	1.00	1.130	-	-	1.00	1.130
รวม			10,595.00		2,282.00					15.00	10.595	3.00	2.282	13.00	8.313

หมู่ ๑๑ บ้านโคกกุ้ง

ที่	ชื่อสายทาง	ถนนดินหรือลูกรัง		ปรับปรุงเป็นลาดยางหรือ คสล.		ถนนดินหรือลูกรังที่ได้รับการถ่ายโอน		ปรับปรุงเป็นลาดยาง หรือ คสล.		รวมถนนดินหรือลูกรังทั้งหมด		รวมปรับปรุงเป็นลาดยางหรือ คสล.		เหลือถนนดินหรือลูกรังที่ยังไม่ได้ปรับปรุง	
		กว้าง (ม.)	ยาว (ม.)	กว้าง (ม.)	ยาว (ม.)	กว้าง (ม.)	ยาว (ม.)	กว้าง (ม.)	ยาว (ม.)	สายทาง	ยาว (กม.)	สายทาง	ยาว (กม.)	สายทาง	ยาว (กม.)
1	ถนนสายมิตรภาพ-หนองบัวนา	8.00	9,200.00	8.00	9,200.00	-	-	-	-	1.00	9.200	1.00	9.200	-	-
2	ถนนสายบ่อขยะ-ห้วยม่วง	6.00	5,900.00	6.00	2,700.00	-	-	-	-	1.00	5.900	1.00	2.700	1.00	3.200
3	ถนนสายลาดยาง-โคกตানা	5.00	553.00	4.00	148.00	-	-	-	-	1.00	0.553	1.00	0.148	1.00	0.405
4	ถนนสายลาดยาง-หนองเลิงเบญ	5.00	1,890.00	4.00	115.00	-	-	-	-	1.00	1.890	1.00	0.115	1.00	1.775
5	ถนนสายแยกทิศใต้	3.50	87.00	3.50	87.00	-	-	-	-	1.00	0.087	1.00	0.087	-	-
6	ถนนสายลาดยาง-ห้วยทรายบน	5.00	253.00	-	-	-	-	-	-	1.00	0.253	-	-	1.00	0.253
7	ถนนสายลาดยาง-ห้วยทรายล่าง	3.50	152.00	-	-	-	-	-	-	1.00	0.152	-	-	1.00	0.152
8	ถนนสายรอบบ้านทิศเหนือ-ห้วยแอก	4.00	839.00	4.00	188.00	-	-	-	-	1.00	0.839	1.00	0.188	1.00	0.651
9	ถนนสายกลางบ้าน-รอบบ้าน	4.00	136.00	3.00	136.00	-	-	-	-	1.00	0.136	1.00	0.136	-	-
10	ซอยแยกรอบบ้าน	5.00	59.00	-	-	-	-	-	-	1.00	0.059	-	-	1.00	0.059
รวม			19,069.00		12,574.00					10.00	19.069	7.00	12.574	7.00	6.495

หมู่ ๑๒ บ้านหนองหญ้าปล้อง

ที่	ชื่อสายทาง	ถนนดินหรือลูกรัง		ปรับปรุงเป็นลาดยาง หรือ คสล.		ถนนดินหรือลูกรังที่ได้รับการถ่ายโอน		ปรับปรุงเป็นลาดยาง หรือ คสล.		รวมถนนดินหรือลูกรังทั้งหมด		รวมปรับปรุงเป็นลาดยางหรือ คสล.		เหลือถนนดินหรือลูกรังที่ยังไม่ได้ปรับปรุง	
		กว้าง (ม.)	ยาว (ม.)	กว้าง (ม.)	ยาว (ม.)	กว้าง (ม.)	ยาว (ม.)	กว้าง (ม.)	ยาว (ม.)	สายทาง	ยาว (กม.)	สายทาง	ยาว (กม.)	สายทาง	ยาว (กม.)
1	ถนนสายลาดยาง-บ้านป่าพริ้ว	4.00	285.00	-	-	-	-	-	-	1.00	0.285	-	-	1.00	0.285
2	ถนนสายลาดยาง-ทางรถไฟ	5.00	1,750.00	-	-	-	-	-	-	1.00	1.750	-	-	1.00	1.750
3	ถนนสายลาดยาง-วังโพน	5.00	1,848.00	-	-	-	-	-	-	1.00	1.848	-	-	1.00	1.848
4	ถนนสายลาดยาง-รอบบ้านทิศใต้	4.00	161.00	-	-	-	-	-	-	1.00	0.161	-	-	1.00	0.161
5	ถนนสายรอบบ้านทิศใต้	5.00	704.00	-	-	-	-	-	-	1.00	0.704	-	-	1.00	0.704
6	ถนนสายรอบบ้านทิศเหนือ	5.00	550.00	5.00	140.00	-	-	-	-	1.00	0.550	1.00	0.140	1.00	0.410
7	ถนนสายลาดยาง-รอบบ้านทิศเหนือ	5.00	795.00	-	-	-	-	-	-	1.00	0.795	-	-	1.00	0.795
8	ถนนสายแยกรอบบ้านทิศเหนือ	4.00	326.00	-	-	-	-	-	-	1.00	0.326	-	-	1.00	0.326
9	ถนนสายรอบบ้านทิศเหนือ-หนองแวงโคตร	5.00	1,797.00	-	-	-	-	-	-	1.00	1.797	-	-	1.00	1.797
รวม			8,216.00		140.00					9.00	8.216	1.00	0.140	9.00	8.076

หมู่ ๑๓ บ้านหนองแขวงโคตร

ที่	ชื่อสายทาง	ถนนดินหรือลูกรัง		ปรับปรุงเป็นลาดยาง หรือ คสล.		ถนนดินหรือลูกรังที่ได้รับการถ่ายโอน		ปรับปรุงเป็นลาดยาง หรือ คสล.		รวมถนนดินหรือลูกรังทั้งหมด		รวมปรับปรุงเป็นลาดยางหรือ คสล.		เหลือถนนดินหรือลูกรังที่ยังไม่ได้ปรับปรุง	
		กว้าง (ม.)	ยาว (ม.)	กว้าง (ม.)	ยาว (ม.)	กว้าง (ม.)	ยาว (ม.)	กว้าง (ม.)	ยาว (ม.)	สายทาง	ยาว (กม.)	สายทาง	ยาว (กม.)	สายทาง	ยาว (กม.)
1	ถนนศรีสวัสดิ์	5.00	377.00	5.00	377.00	-	-	-	-	1.00	0.377	1.00	0.377	-	-
2	ถนนแก่นนคร 1	3.50	126.00	3.50	126.00	-	-	-	-	1.00	0.126	1.00	0.126	-	-
3	ถนนศรีสวัสดิ์ 1	3.50	176.00	3.50	176.00	-	-	-	-	1.00	0.176	1.00	0.176	-	-
4	ถนนบูรณะ 1	3.00	157.00	3.00	157.00	-	-	-	-	1.00	0.157	1.00	0.157	-	-
5	ถนนแก่นนคร 2	6.00	128.00	-	-	-	-	-	-	1.00	0.128	-	-	1.00	0.128
6	ถนนดินสายรอบหมู่บ้านด้านทิศเหนือ	5.00	1,388.00	-	-	-	-	-	-	1.00	1.388	-	-	1.00	1.388
7	ถนนดินโนนหินตั้ง	5.00	440.00	-	-	-	-	-	-	1.00	0.440	-	-	1.00	0.440
8	ถนนสายหนองแขวงโคตร-ห้วยโจด	5.00	1,014.00	5.00	129.00	-	-	-	-	1.00	1.014	1.00	0.129	1.00	0.885
9	ถนนสายหนองแขวงโคตร-โนนเพ็ก	5.00	1,456.00	-	-	-	-	-	-	1.00	1.456	-	-	1.00	1.456
10	ถนนสายแยกหนองแขวงโคตร-ห้วยโจด	4.00	913.00	-	-	-	-	-	-	1.00	0.913	-	-	1.00	0.913
รวม			6,175.00		965.00					10.00	6.175	5.00	0.965	6.00	5.210

หมู่ ๑๔ บ้านใหม่สามัคคี

ที่	ชื่อสายทาง	ถนนดินหรือลูกรัง		ปรับปรุงเป็นลาดยาง หรือ คสล.		ถนนดินหรือลูกรังที่ได้รับการถ่ายโอน		ปรับปรุงเป็นลาดยาง หรือ คสล.		รวมถนนดินหรือลูกรังทั้งหมด		รวมปรับปรุงเป็นลาดยางหรือ คสล.		เหลือถนนดินหรือลูกรังที่ยังไม่ได้ปรับปรุง	
		กว้าง (ม.)	ยาว (ม.)	กว้าง (ม.)	ยาว (ม.)	กว้าง (ม.)	ยาว (ม.)	กว้าง (ม.)	ยาว (ม.)	สายทาง	ยาว (กม.)	สายทาง	ยาว (กม.)	สายทาง	ยาว (กม.)
1	ถนนสายศาลากลางบ้าน-รอบทิศเหนือ	5.00	153.00	-	-	-	-	-	-	1.00	0.153	-	-	1.00	0.153
2	ถนนรอบบ้านทิศเหนือ	5.00	345.00	-	-	-	-	-	-	1.00	0.345	-	-	1.00	0.345
3	ถนนรอบบ้านทิศเหนือ-สามแยก	5.00	1,593.00	-	-	-	-	-	-	1.00	1.593	-	-	1.00	1.593
4	ถนนสายลาดยาง-รอบบ้านทิศใต้	4.00	219.00	4.00	151.00	-	-	-	-	1.00	0.219	1.00	0.151	1.00	0.068
5	ซอยแยกลาดยาง-รอบบ้านทิศใต้	4.00	127.00	-	-	-	-	-	-	1.00	0.127	-	-	1.00	0.127
6	ถนนสายกลางบ้าน	3.00	248.00	3.00	248.00	-	-	-	-	1.00	0.248	1.00	0.248	-	-
7	ถนนสายกลางบ้าน-หัวขี้เหล็ก	5.00	1,145.00	-	-	-	-	-	-	1.00	1.145	-	-	1.00	1.145
8	ถนนสายรอบบ้านทิศใต้	5.00	501.00	5.00	34.00	-	-	-	-	1.00	0.501	1.00	0.034	1.00	0.467
9	ถนนสายรอบบ้าน-หัวขี้เหล็ก	4.00	819.00	-	-	-	-	-	-	1.00	0.819	-	-	1.00	0.819
10	ถนนสายแยกลาดยาง-รอบบ้านทิศใต้	4.00	134.00	-	-	-	-	-	-	1.00	0.134	-	-	1.00	0.134
11	ถนนสายลาดยาง-หัวขี้เหล็ก	4.00	1,262.00	-	-	-	-	-	-	1.00	1.262	-	-	1.00	1.262
รวม			6,546.00		433.00					11.00	6.546	3.00	0.433	10.00	6.113

๕.๒ การไฟฟ้า

การขยายเขตไฟฟ้า ปัจจุบันมีไฟฟ้าใช้ทุกครัวเรือน คิดเป็น ๑๐๐ เปอร์เซ็นต์ ปัญหาคือไฟฟ้าส่องสว่างทางหรือที่สาธารณะยังไม่สามารถดำเนินการครอบคลุมพื้นที่ได้ทั้งหมด เนื่องจากพื้นที่ที่มีความต้องการให้ติดตั้งไฟฟ้าส่องสว่างนั้นยังไม่เป็นที่สาธารณะ องค์การบริหารส่วนตำบลจึงไม่สามารถดำเนินการได้เช่นเดียวกับถนน การแก้ปัญหาคือ ประสานความร่วมมือกันหลายๆ ฝ่าย เพื่อที่จะทำความเข้าใจกับประชาชนในพื้นที่ และวิธีการที่จะดำเนินการแก้ไขอย่างไร ทั้งนี้ องค์การบริหารส่วนตำบลก็ได้ตั้งงบประมาณในส่วนนี้ไว้แล้ว และได้แจ้งประชาสัมพันธ์ให้ประชาชนได้รับทราบถึงเหตุผลเพื่อที่จะได้ช่วยกันแก้ไขปัญหาให้กับชุมชน ปัจจุบันในเขตองค์การบริหารส่วนตำบลมีไฟฟ้าใช้ ดังนี้

- ๑) มีไฟฟ้าใช้ครบทั้ง ๑๔ หมู่บ้าน
- ๒) ไฟฟ้าที่ผลิตโดยการไฟฟ้านครหลวงหรือการไฟฟ้าส่วนภูมิภาค
- ๓) คิดเป็นร้อยละ ๐ ของพื้นที่
- ๔) จำนวนครัวเรือนที่มีไฟฟ้าใช้ ๑,๘๘๕ ครัวเรือน
- ๕) จำนวนครัวเรือนที่ไม่มีไฟฟ้าใช้ ๐ ครัวเรือน
- ๖) ไฟฟ้าสาธารณะ ครอบคลุมถนนทุกสายในเขตองค์การบริหารส่วนตำบล

๕.๓ การประปา

การประปา องค์การบริหารส่วนตำบลมีกิจการประปาเป็นขององค์การบริหารส่วนตำบลเอง สามารถให้บริการได้ครอบคลุมทุกหลังคาเรือน คิดเป็น ๑๐๐ เปอร์เซ็นต์ และมีน้ำใช้ตลอดทั้งปี ปัญหาคือ มีข้อร้องเรียนเรื่องน้ำประปาขุ่นบ่อยครั้ง สาเหตุเนื่องจากเป็นท่อประปาเก่าเกิดการตกตะกอนของน้ำ ประปาขององค์การบริหารส่วนตำบลยังไม่สามารถที่จะผลิตเป็นน้ำประปาสำหรับบริโภคได้ ต้องใช้งบประมาณสูงมากในการดำเนินการ ปัจจุบันองค์การบริหารส่วนตำบลยังไม่ประสบปัญหาการขาดแคลนน้ำสามารถที่จะจัดหาน้ำดิบสำหรับผลิตประปาให้ชุมชนได้ การแก้ปัญหาคือ การลงพื้นที่ดำเนินการแก้ไขตามจุดที่เกิดปัญหาในทันที การพิจารณาโครงการต่างๆ ที่ไม่สามารถดำเนินการได้นั้น องค์การบริหารส่วนตำบลก็นำบรรจุในแผนพัฒนาเพื่อที่จะพิจารณาดำเนินการในปีต่อไป เมื่อมีงบประมาณและความจำเป็นก็สามารถดำเนินโครงการได้ต่อเนื่อง เพื่อตอบสนองต่อความต้องการของประชาชนต่อไป ปัจจุบันประชาชนมีประปาใช้ ดังนี้

- ๑) จำนวนครัวเรือนที่ใช้น้ำประปา ๑,๘๘๕ หลังคาเรือน
- ๒) หน่วยงานเจ้าของกิจการประปา ขององค์การบริหารส่วนตำบลหนองแขวงโสภพระ ๑ แห่ง
- ๓) ปริมาณการใช้น้ำประปาเฉลี่ย ๔๐๐ ลบ.ม. ต่อวัน
- ๔) แหล่งน้ำดิบที่ใช้ผลิตน้ำประปาได้จากระบบประปาหมู่บ้าน

๕.๔ โทรศัพท์

- ๑) ปัจจุบันทุกหมู่บ้านใช้โทรศัพท์เคลื่อนที่ที่เป็นส่วนใหญ่
- ๒) หอกระจายข่าวในพื้นที่ให้บริการได้ครอบคลุมร้อยละ ๑๐๐ ของพื้นที่องค์การบริหารส่วนตำบล

๕.๕ ไปรษณีย์หรือการสื่อสารหรือการขนส่ง และวัสดุ ครุภัณฑ์

ที่ทำการไปรษณีย์ที่ใกล้ที่สุด ได้แก่ ไปรษณีย์อำเภอพล ห่างจากตำบลหนองแขวงโสภพระ ประมาณ ๘ กิโลเมตร

ที่บริการเคอร์รี่ที่ใกล้ที่สุด ได้แก่ เคอร์รี่อำเภอพล ห่างจากตำบลหนองแขวงโสภพระ ประมาณ ๘ กิโลเมตร

แผนพัฒนาท้องถิ่นห้าปี (พ.ศ.๒๕๖๑-๒๕๖๕)

โดยองค์การบริหารส่วนตำบลหนองแขวงโสภพระ อำเภอพล จังหวัดขอนแก่น

๖. ระบบเศรษฐกิจ

๖.๑ การเกษตร

ประชาชนในตำบลหนองแวงโสภพระ ร้อยละ ๘๐ ประกอบอาชีพเกษตรกรรม โดยการทำนาเป็นหลักปีละ ๑ ครั้ง เป็นนาปีประเภทนาหว่านและนาดำ โดยอาศัยน้ำจากธรรมชาติได้แก่น้ำฝน ส่วนอีกร้อยละ ๒๐ ประกอบอาชีพรับจ้างทั่วไป ค้าขาย และรับราชการ และปลูกพืชผักเศรษฐกิจที่สำคัญ คือ นาข้าว ไร่อ้อย มันสำปะหลัง ปลูกพืชผัก และเลี้ยงสัตว์ โดยประมาณดังนี้

ตาราง แสดงการปลูกพืชเศรษฐกิจในตำบลหนองแวงโสภพระ

หมู่ที่	บ้าน	การปลูกพืชเศรษฐกิจ (ไร่)					
		ข้าว		อ้อย	มัน	มะม่วง	อื่นๆ
		เจ้า	เหนียว				
๑	หนองแวงโสภพระ	๙๔๓	๙๘๕	-	๔๖๐	๓๑	๑๐.๕
๒	โนนกกอก	๗๗๑	๙๗๑	-	๑๙	-	๑
๓	โคกล่าม	๑,๑๔๓	๘๘๕	-	๘	-	-
๔	หนองแปน	๙๙๙	๒๑๑	๑๐	-	-	-
๕	หนองขาม	๔๑๖	๒๙๙	-	-	-	-
๖	โนนชาด	๑,๐๒๙	๘๙๓	๗๐	๑๒๑	-	-
๗	ห้วยม่วง	๒๙๔	๑๖๘	-	๖	๐.๕	๕
๘	โนนเพ็ก	๓๔๒	๔๕๙	-	๓๖		๓
๙	หลักด่าน	๘๙๑	๔๑๗	-	๑๕	๒	๐.๕
๑๐	หันน้อย	๑,๓๕๐	๙๘๒	๑๐๐	๑๓๒	๒	๖.๕
๑๑	โคกกุ้ง	๓๘๖	๒๗๙	-	-	-	-
๑๒	หนองหญ้าปล้อง	๔๐๕	๕๗๖	๖๗	๒๘๕	๑๓๘	๑๔
๑๓	หนองแวงโคตร	๘๒๔	๘๖๕	๑๖	๓๐๙.๕		๐.๕
๑๔	ใหม่สามัคคี	๓๕๗.๕	๓๗๒.๕	-	-	-	-
	รวม	๑๑,๑๕๐.๕๐	๘,๓๖๒.๕๐	๒๖๓	๑,๓๙๑.๕๐	๑๗๓.๕	๔๑

๖.๒ การประมง

(ในเขตองค์การบริหารส่วนตำบลไม่มีการประมง)

๖.๓ การปศุสัตว์

ประชาชนมีการเลี้ยงสัตว์ไว้ใช้แรงงานและบริโภค เช่น โค กระบือ สุกร เป็ด ไก่ และการปลูกหม่อนเลี้ยงไหม

๖.๔ การบริการ

๑) ปั๊มน้ำมัน/และก๊าซ ๒ แห่ง

๖.๕ การท่องเที่ยว

ในเขตองค์การบริหารส่วนตำบลไม่มีแหล่งท่องเที่ยว แต่ได้ส่งเสริมการท่องเที่ยวให้เกิดขึ้นในชุมชน เช่น การจัดงานประเพณีต่าง ๆ โครงการจัดตั้งศูนย์เรียนรู้ตามศาสตร์พระราชาโคกหนองนาโมเดล เป็นต้น

๖.๖ อุตสาหกรรม

- ๑) โรงงานอุตสาหกรรม ๒ แห่ง
- ๒) โรงสีขนาดเล็ก ๒๒ แห่ง

๖.๗ การพาณิชย์และกลุ่มอาชีพ

- ๑) กองทุนสัจจะวันละบาทตำบลหนองแวงโสภนพระ
- ๒) กองทุนสัจจะสวัสดิการครอบครัวสมาชิก อปพร.ตำบลหนองแวงโสภนพระ
- ๓) ศูนย์ฟื้นฟูวิถีชุมชนท้องถิ่นแบบพึ่งตนเอง (ศูนย์บริการและถ่ายทอดเทคโนโลยีการเกษตรตำบลหนองแวงโสภนพระ)
 - ๔) กลุ่มผลิตน้ำดื่มสะอาด หมู่ที่ ๑
 - ๕) ร้านค้าชุมชน หมู่ที่ ๓,๑๐,๑๒
 - ๖) กลุ่มปลูกผักปลอดสารพิษบ้านโคกล่าม หมู่ที่ ๓
 - ๗) กลุ่มทอผ้าไหม หมู่ที่ ๒
 - ๘) กลุ่มทอเสื่อกก หมู่ที่ ๕

๖.๘ แรงงาน

ปัญหาที่พบคือ ประชากรต้องไปทำงานนอกพื้นที่ในเมืองที่มีโรงงานอุตสาหกรรม บริษัท ห้างร้าน ใหญ่ๆ เพราะในพื้นที่ไม่มีโรงงานอุตสาหกรรมที่มีการจ้างแรงงานเยอะ เพราะพื้นที่ส่วนมากเป็นที่อยู่อาศัย ปัญหานี้ ยังไม่สามารถแก้ไขได้

๗. ศาสนา ประเพณี วัฒนธรรม

๘.๑ การนับถือศาสนา

ประชาชนส่วนใหญ่นับถือศาสนาพุทธ โดยมีข้อมูลศาสนสถาน ดังนี้
วัด/สำนักสงฆ์ ๑๑ แห่ง ได้แก่

๑. วัดอินทร์แปลง	บ้านหนองแวงโสภนพระ	หมู่ที่ ๑
๒. วัดศิริชัย	บ้านโนนกกอก	หมู่ที่ ๒
๓. วัดแสงสุวรรณ	บ้านโคกล่าม	หมู่ที่ ๓
๔. สำนักสงฆ์สามัคคีธรรม	บ้านหนองแปน	หมู่ที่ ๔
๕. วัดอิสานวราราม	บ้านโนนชาติ	หมู่ที่ ๖
๖. วัดป่าพรหมนิมิตร	บ้านโนนเพ็ก	หมู่ที่ ๘
๗. วัดใหม่ศรีมณี	บ้านหลักด่าน	หมู่ที่ ๙
๘. วัดอัมพติดถาราม	บ้านหันน้อย	หมู่ที่ ๑๐
๙. วัดโอสถสิทธิการาม	บ้านโคกกุ้ง	หมู่ที่ ๑๑
๑๐. วัดศรีทองดิณาวาส	บ้านหนองหญ้าปล้อง	หมู่ที่ ๑๒
๑๑. วัดอรุณธรรมธาตา	บ้านใหม่สามัคคี	หมู่ที่ ๑๔

ที่	ชื่อแหล่งน้ำ	ที่ตั้ง	พื้นที่ (ไร่)	ขนาด/ความจุ
๑	หนองชลประทาน	หมู่ ๑ บ้านหนองแวงโสภนพระ	๑๖.๘๗	กว้าง ๑๒๐ ม. ยาว ๒๒๕ ม. ลึกเฉลี่ย ๓.๐๐ ม. ความจุ ๙๔,๕๐๐ ลิบ.ม.
๒	หนองสะแบง ๑	หมู่ ๑ บ้านหนองแวงโสภนพระ	๑๐	กว้าง ๖๐ ม. ยาว ๒๖๖ ม. ลึกเฉลี่ย ๓.๐๐ ม. ความจุ ๔๘,๐๐๐ ลิบ.ม.
๓	หนองสะแบง ๒	หมู่ ๑ บ้านหนองแวงโสภนพระ	๘-๐-๓๓	กว้าง ๕๕ ม. ยาว ๒๓๓ ม. ลึกเฉลี่ย ๒.๕๐ ม. ความจุ ๓๒,๐๐๐ ลิบ.ม.
๔	หนองคึกฤทธิ์	หมู่ ๑ บ้านหนองแวงโสภนพระ	๕-๐-๘๓	กว้าง ๔๕ ม. ยาว ๑๗๘ ม. ลึกเฉลี่ย ๒.๐๐ ม. ความจุ ๑,๖๐๐ ลิบ.ม.
๕	หนองคิมป่าดู่	หมู่ ๑ บ้านหนองแวงโสภนพระ	๑-๓-๐	กว้าง ๓๐ ม. ยาว ๗๐ ม. ลึกเฉลี่ย ๒.๐๐ ม. ความจุ ๔,๑๖๐ ลิบ.ม.
๖	หนองแวง	หมู่ ๑ บ้านหนองแวงโสภนพระ	๔-๒-๔	กว้าง ๗๐ ม. ยาว ๙๖ ม. ลึกเฉลี่ย ๒.๕๐ ม. ความจุ ๑๖,๘๑๕ ลิบ.ม.
๗	หนองห้วยไทร	หมู่ ๒ บ้านโนนกก	๑๘	กว้าง ๑๒๐ ม. ยาว ๒๔๐ ม. ลึกเฉลี่ย ๒.๐๐ ม. ความจุ ๕๗,๖๐๐ ลิบ.ม.
๘	หนองสระจันทร์	หมู่ ๓ บ้านโคกล่าม	๑๐	กว้าง ๙๕ ม. ยาว ๑๖๐ ม. ลึกเฉลี่ย ๒.๕ ม. ความจุ ๔๐,๐๐๐ ลิบ.ม.
๙	หนองห้วยน้อย	หมู่ ๓ บ้านโคกล่าม	๑๘	กว้าง ๑๒๐ ม. ยาว ๒๔๐ ม. ลึกเฉลี่ย ๓.๐๐ ม. ความจุ ๘๖,๔๐๐ ลิบ.ม.
๑๐	หนองแปนใหญ่	หมู่ ๔ บ้านหนองแปน	๔๓-๒-๓๘	กว้าง ๑๗๕ ม. ยาว ๓๙๕ ม. ลึกเฉลี่ย ๓.๐๐ ม. ความจุ ๒๐๗,๕๔๒ ลิบ.ม.
๑๑	หนองแปนน้อย	หมู่ ๔ บ้านหนองแปน	๒๗-๒-๓๘	กว้าง ๑๑๐ ม. ยาว ๓๙๖ ม. ลึกเฉลี่ย ๑.๕ ม. ความจุ ๘๗,๑๖๑.๖๐ ลิบ.ม.
๑๒	คลองม่วง	หมู่ ๔ บ้านหนองแปน	๔-๑-๕๕	กว้าง ๒๐ ม. ยาว ๓๓๓.๗๖ ม. ลึกเฉลี่ย ๒.๐๐ ม. ความจุ ๑๓,๓๕๐ ลิบ.ม.

ที่	ชื่อแหล่งน้ำ	ที่ตั้ง	พื้นที่ (ไร่)	ขนาด/ความจุ
๑๓	หนองขาม	หมู่ ๕ บ้านหนองขาม	๒๐-๐-๑๑	กว้าง ๑๖๐ ม. ยาว ๒๐๑ ม. ลึกเฉลี่ย ๓.๐๐ ความจุ ๙๖,๕๓๒ ลบ.ม.
๑๔	หนองฝายใหม่	หมู่ ๖ บ้านโนนซาด	๑๘-๓-๑๙	กว้าง ๑๓๕ ม. ยาว ๒๑๗ ม. ลึกเฉลี่ย ๓.๐๐ ม. ความจุ ๘๗,๙๓๑ ลบ.ม.
๑๕	หนองแก	หมู่ ๖ บ้านโนนซาด	๕-๑-๖๗	กว้าง ๗๐ ม. ยาว ๑๑๘ ม. ลึกเฉลี่ย ๑.๕ ม. ความจุ ๑๒,๔๐๐ ลบ.ม.
๑๖	หนองท่าเล	หมู่ ๖ บ้านโนนซาด	๓-๓-๒๘	กว้าง ๖๒ ม. ยาว ๘๕ ม. ลึกเฉลี่ย ๒.๐๐ ม. ความจุ ๑๐,๖๔๙.๖๐ ลบ.ม.
๑๗	หนองสระกลาง	หมู่ ๗ บ้านห้วยม่วง	๑-๕-๐	กว้าง ๔๘ ม. ยาว ๖๐ ม. ลึกเฉลี่ย ๑.๒๐ ม. ความจุ ๒,๘๐๐ ลบ.ม.
๑๘	สระหนองขาม	หมู่ ๗ บ้านห้วยม่วง	๒	กว้าง ๕๔ ม. ยาว ๕๙ ม. ลึกเฉลี่ย ๒.๐๐ ม. ความจุ ๖,๔๐๐ ลบ.ม.
๑๙	สระน้ำพลาสติก	หมู่ ๗ บ้านห้วยม่วง	๑-๑-๕๑	กว้าง ๓๐ ม. ยาว ๖๑ ม. ลึกเฉลี่ย ๒.๐๐ ม. ความจุ ๓,๖๘๓ ลบ.ม.
๒๐	หนองท่าเล	หมู่ ๗ บ้านห้วยม่วง	๕-๐-๗๑	กว้าง ๕๕ ม. ยาว ๑๔๕ ม. ลึกเฉลี่ย ๒.๐๐ ม. ความจุ ๑๖,๒๒๗.๒๐ ลบ.ม.
๒๑	สระน้ำสาธารณะ	หมู่ ๗ บ้านห้วยม่วง	๑-๓-๔๘	กว้าง ๑๒๐ ม. ยาว ๑๗๓ ม. ลึกเฉลี่ย ๒.๕ ม. ความจุ ๕๒,๑๙๒ ลบ.ม.
๒๒	หนองสีดา	หมู่ ๘ บ้านโนนเพ็ก	๓๐	กว้าง ๑๘๕ ม. ยาว ๒๕๙ ม. ลึกเฉลี่ย ๒.๐๐ ม. ความจุ ๙๖,๐๐๐ ลบ.ม.
๒๓	สระน้ำกิน	หมู่ ๘ บ้านโนนเพ็ก	๓-๐-๕๓	กว้าง ๕๗ ม. ยาว ๘๕ ม. ลึกเฉลี่ย ๒.๕ ม. ความจุ ๑๒,๒๑๒ ลบ.ม.
๒๔	หนองเลิงเบน	หมู่ ๘ บ้านโนนเพ็ก	๘๒-๒-๐	กว้าง ๒๘๐ ม. ยาว ๔๖๙ ม. ลึกเฉลี่ย ๑.๕ ม. ความจุ ๑๙๗,๒๘๐ ลบ.ม.

ที่	ชื่อแหล่งน้ำ	ที่ตั้ง	พื้นที่ (ไร่)	ขนาด/ความจุ
๒๕	หนองฝายใหม่	หมู่ ๘ บ้านโนนเพ็ก	๖	กว้าง ๘๐ ม. ยาว ๑๒๐ ม. ลึกเฉลี่ย ๑.๕ ม. ความจุ ๑๔,๔๐๐ ลบ.ม.
๒๖	หนองแก	หมู่ ๙ บ้านหลักด่าน	๑๔	กว้าง ๑๓๕ ม. ยาว ๑๖๕ ม. ลึกเฉลี่ย ๓.๐๐ ม. ความจุ ๖๗,๒๐๐ ลบ.ม.
๒๗	หนองสะแบง	หมู่ ๙ บ้านหลักด่าน	๑	กว้าง ๒๖ ม. ยาว ๖๐ ม. ลึกเฉลี่ย ๑.๐๐ ม. ความจุ ๑,๖๐๐ ลบ.ม.
๒๘	หนองฮ่อมห้าง	หมู่ ๑๐ บ้านหันน้อย	๕-๐-๖	กว้าง ๕๐ ม. ยาว ๑๖๐ ม. ลึกเฉลี่ย ๒.๕ ม. ความจุ ๒๐,๐๒๔ ลบ.ม.
๒๙	สระน้ำกิน (หนอง ห้วยทราย ตอนล่าง)	หมู่ ๑๑ บ้านโคกกุ้ง	๓-๐-๙๓	กว้าง ๔๒ ม. ยาว ๑๑๗.๘๒ ม. ลึกเฉลี่ย ๒.๓๐ ม. ความจุ ๑๑,๓๘๒.๒๖ ลบ.ม.
๓๐	หนองห้วยทราย	หมู่ ๑๑ บ้านโคกกุ้ง	๖-๒-๑๔	กว้าง ๗๕ ม. ยาว ๑๓๒.๕๖ ม. ลึกเฉลี่ย ๒.๐๐ ม. ความจุ ๑๙,๘๘๔.๘๐ ลบ.ม.
๓๑	หนองรพช.	หมู่ ๑๒ บ้านหนองหญ้าปล้อง	๔๒-๑-๔๐	กว้าง ๑๗๐ ม. ยาว ๓๙๖.๖๑ ม. ลึกเฉลี่ย ๒.๕ ม. ความจุ ๑๖๘,๕๖๐ ลบ.ม.
๓๒	สระน้ำหินป่าตัว	หมู่ ๑๒ บ้านหนองหญ้าปล้อง	๖-๑-๕๒	กว้าง ๖๐ ม. ยาว ๑๖๔.๐๕ ม. ลึกเฉลี่ย ๒.๐๐ ม. ความจุ ๑๙,๖๘๖.๔๐ ลบ.ม.
๓๓	หนองแกดำ	หมู่ ๑๔ บ้านใหม่สามัคคี	๑๗-๑-๖๓	กว้าง ๑๒๐ ม. ยาว ๒๒๘.๘๔ ม. ลึกเฉลี่ย ๓.๕ ม. ความจุ ๙๖,๑๑๒.๘๐ ลบ.ม.

๙.๒ ป่าไม้ ในเขตองค์การบริหารส่วนตำบลไม่มีป่าไม้

๙.๓ ภูเขา ในเขตองค์การบริหารส่วนตำบลไม่มีภูเขา

๙.๔ คุณภาพของทรัพยากรธรรมชาติ

ในพื้นที่ขององค์การบริหารส่วนตำบลส่วนมากเป็นพื้นที่สำหรับเพาะปลูก ที่อยู่อาศัย และพื้นที่สาธารณะ ทรัพยากรธรรมชาติในพื้นที่ ก็ได้แก่ ดิน น้ำ ต้นไม้ อากาศที่ไม่มีมลพิษ องค์การบริหารส่วนตำบลได้จัดทำโครงการเพื่อแก้ปัญหาให้กับประชาชนและเป็นไปตามความต้องการของประชาชน เช่น โครงการปลูกต้นไม้ในวันสำคัญต่างๆ ในพื้นที่ของตนเอง และที่สาธารณะรวมทั้งปรับปรุงสภาพภูมิทัศน์ของเมืองให้ร่มรื่นสวยงาม ให้เป็นเมืองน่าอยู่ เป็นที่พักผ่อนหย่อนใจของประชาชน ฯลฯ

แผนพัฒนาท้องถิ่น ๕ ปี (พ.ศ.๒๕๖๑-๒๕๖๕)

โดยองค์การบริหารส่วนตำบลหนองวางโสภพระ อำเภอพล จังหวัดขอนแก่น

ส่วนที่ ๒

ยุทธศาสตร์องค์กรปกครองส่วนท้องถิ่น

๑. ความสัมพันธ์ระหว่างแผนพัฒนาระดับมหภาค

๑.๑ แผนยุทธศาสตร์ชาติ ๒๐ ปี (พ.ศ. ๒๕๖๑ - ๒๕๘๐)

โดยที่รัฐธรรมนูญแห่งราชอาณาจักรไทย มาตรา ๖๕ กำหนดให้รัฐพึงจัดให้มียุทธศาสตร์ชาติเป็นเป้าหมายการพัฒนาประเทศอย่างยั่งยืน ตามหลักธรรมาภิบาลเพื่อใช้เป็นกรอบในการจัดทำแผนต่างๆให้สอดคล้องและบูรณาการกันเพื่อให้เกิดเป็นพลังผลักดันร่วมกันไปสู่เป้าหมายดังกล่าว โดยให้เป็นไปตามที่กำหนดในกฎหมายว่าด้วยการจัดทำยุทธศาสตร์ชาติ และต่อมาได้มีการตราพระราชบัญญัติการจัดทำยุทธศาสตร์ชาติ พ.ศ. ๒๕๖๐ มีผลบังคับใช้เมื่อวันที่ ๑ สิงหาคม ๒๕๖๐ โดยกำหนดให้มีการแต่งตั้งคณะกรรมการยุทธศาสตร์ชาติ เพื่อรับผิดชอบในการจัดทำร่างยุทธศาสตร์ชาติ กำหนดวิธีการการมีส่วนร่วมของประชาชนในการจัดทำร่างยุทธศาสตร์ชาติ ในการติดตามการตรวจสอบ และการประเมินผล รวมทั้งกำหนดมาตรการส่งเสริมและสนับสนุนให้ประชาชนทุกภาคส่วนดำเนินการให้สอดคล้องกับยุทธศาสตร์ชาติ

เพื่อให้เป็นไปตามที่กำหนดในพระราชบัญญัติการจัดทำ ยุทธศาสตร์ชาติ พ.ศ. ๒๕๖๐ คณะกรรมการยุทธศาสตร์ชาติได้แต่งตั้งคณะกรรมการจัดทำยุทธศาสตร์ชาติด้านต่างๆ รวม ๖ คณะอันประกอบด้วย คณะกรรมการจัดทำยุทธศาสตร์ชาติด้านความมั่นคง คณะกรรมการจัดทำยุทธศาสตร์ชาติด้านการสร้างความสามารถในการแข่งขัน คณะกรรมการจัดทำยุทธศาสตร์ชาติด้านการพัฒนาและเสริมสร้างศักยภาพทรัพยากรมนุษย์ คณะกรรมการจัดทำยุทธศาสตร์ชาติด้านการสร้างโอกาสและความเสมอภาคทางสังคม คณะกรรมการจัดทำยุทธศาสตร์ชาติด้านการสร้างการเติบโตบนคุณภาพชีวิตที่เป็นมิตรต่อสิ่งแวดล้อม และคณะกรรมการจัดทำยุทธศาสตร์ชาติด้านการปรับสมดุลและพัฒนาระบบการบริหารจัดการภาครัฐ เพื่อรับผิดชอบในการดำเนินการจัดทำร่างยุทธศาสตร์ชาติให้เป็นไปตามหลักเกณฑ์ วิธีการ และเงื่อนไขที่กำหนด ตลอดจนได้จัดให้มีการรับฟังความคิดเห็นของประชาชนและหน่วยงานของรัฐที่เกี่ยวข้องอย่างกว้างขวางเพื่อประกอบการพิจารณาจัดทำร่างยุทธศาสตร์ชาติตามที่กฎหมายกำหนดแล้ว

ยุทธศาสตร์ชาติ ๒๐ ปี (พ.ศ. ๒๕๖๑-๒๕๘๐) เป็นยุทธศาสตร์ชาติฉบับแรกของประเทศไทยตามรัฐธรรมนูญแห่งราชอาณาจักรไทย ซึ่งจะต้องนำไปสู่การปฏิบัติเพื่อให้ประเทศไทยบรรลุวิสัยทัศน์ “ประเทศไทยมีความมั่นคง มั่งคั่ง ยั่งยืน เป็นประเทศพัฒนาแล้ว ด้วยการพัฒนาตามหลักปรัชญาของเศรษฐกิจพอเพียง” ภายในช่วงเวลาดังกล่าว เพื่อความสุขของคนไทยทุกคน

สถานการณ์ แนวโน้ม วิสัยทัศน์ และเป้าหมายในการพัฒนาประเทศ

๑. บทนำ

การพัฒนาประเทศไทยนับตั้งแต่แผนพัฒนาเศรษฐกิจและสังคมแห่งชาติ ฉบับที่ ๑ เป็นต้นมาได้ส่งผลให้ประเทศมีการพัฒนาในทุกมิติ ทั้งในด้านเศรษฐกิจที่ประเทศไทยได้รับการยกระดับเป็นประเทศในกลุ่มบนของกลุ่มประเทศระดับรายได้ปานกลาง ในด้านสังคมที่มีการพัฒนาคุณภาพชีวิตของประชาชนส่งผลให้ประเทศ

แผนพัฒนาท้องถิ่น (๒๕๖๑-๒๕๖๕)

องค์การบริหารส่วนตำบลหนองแวงโสภณ อำเภอลำทะเมนชัย จังหวัดขอนแก่น

ไทยหลุดพ้นจากการเป็นประเทศยากจน และในด้านสิ่งแวดล้อมที่ประเทศไทยมีข้อได้เปรียบในความหลากหลายเชิงนิเวศ อย่างไรก็ตาม ประเทศไทยยังมีความท้าทายต่อการพัฒนาที่สำคัญ อาทิ อัตราการขยายตัวทางเศรษฐกิจในปี ๒๕๖๐ ที่ร้อยละ ๓.๙ ถือว่าอยู่ในระดับต่ำกว่าศักยภาพ เมื่อเทียบกับร้อยละ ๖.๐ ต่อปีในช่วงเวลาเกือบ ๖ ทศวรรษที่ผ่านมา โดยมีสาเหตุหลักจากการชะลอตัวของการลงทุนภายในประเทศและสถานการณ์เศรษฐกิจโลกที่ยังไม่ฟื้นตัวได้เต็มที่ โครงสร้างเศรษฐกิจไทยที่ยังไม่สามารถขับเคลื่อนด้วยนวัตกรรมได้อย่างเต็มประสิทธิภาพภาคบริการและภาคเกษตรมีผลิตภาพการผลิตในระดับต่ำ ขาดการนำเทคโนโลยีเข้ามาเพิ่มประสิทธิภาพในการผลิต ประกอบกับแรงงานไทยยังมีปัญหาเรื่องคุณภาพและสมรรถนะที่ไม่สอดคล้องกับความต้องการในการขับเคลื่อนการพัฒนาของประเทศ

นอกจากนั้น ศักยภาพและคุณภาพของประชากรไทยทุกช่วงวัยยังคงเป็นปัจจัยท้าทายสำคัญต่อการพัฒนาประเทศ แม้ว่าการเข้าถึงระบบบริการสาธารณะ การศึกษา บริการสาธารณสุข โครงสร้างพื้นฐานต่างๆ และการคุ้มครองทางสังคมอื่น ๆ ของคนไทยมีความครอบคลุมเพิ่มมากขึ้น แต่ยังคงมีปัญหาระบบคุณภาพการให้บริการที่มีมาตรฐานแตกต่างกันระหว่างพื้นที่ ซึ่งเป็นหนึ่งในสาเหตุหลักที่ทำให้ประเทศไทยยังคงมีปัญหาคอขวดหรือคอขวดในหลายมิติ ขณะที่ปัญหาด้านความยากจนยังคงเป็นประเด็นท้าทายในการยกระดับการพัฒนาประเทศให้ประชาชนมีรายได้สูงขึ้นและแก้ปัญหาความเหลื่อมล้ำอย่างยั่งยืน ขณะเดียวกันการวางกลยุทธ์ระยะยาวในการฟื้นฟูการใช้ และการรักษาทรัพยากรอย่างบูรณาการเพื่อการพัฒนาประเทศที่ผ่านมายังขาดความชัดเจน ส่งผลให้ทรัพยากรธรรมชาติและสิ่งแวดล้อมของประเทศยังมีปัญหาการใช้อย่างสิ้นเปลืองและเสื่อมโทรมลงอย่างรวดเร็ว

ทั้งนี้ ปัญหาดังกล่าวข้างต้นมีสาเหตุส่วนหนึ่งมาจากประสิทธิภาพการบริหารจัดการภาครัฐ การพัฒนาประเทศขาดความต่อเนื่องและความยืดหยุ่นในการตอบสนองต่อความต้องการและปัญหาของประชาชน ขณะที่ความมั่นคงภายในประเทศยังมีหลายประเด็นที่ต้องเสริมสร้างให้เกิดความเข้มแข็ง ลดความขัดแย้งทางความคิด และอุดมการณ์ที่มีรากฐานมาจากความเหลื่อมล้ำ ความไม่เสมอภาค การขาดความเชื่อมั่นในกระบวนการยุติธรรม และปัญหาการขาดเสถียรภาพทางการเมืองตลอดจนส่งเสริมคนในชาติให้ยึดมั่นสถาบันหลักเป็นศูนย์รวมจิตใจให้เกิดความรักและความสามัคคี

ในขณะเดียวกัน การเปลี่ยนแปลงโครงสร้างประชากรที่มีสัดส่วนประชากรวัยแรงงานและวัยเด็กที่ลดลงและประชากรสูงอายุที่เพิ่มขึ้นอย่างต่อเนื่อง จะเป็นปัจจัยเสี่ยงสำคัญที่จะทำให้การพัฒนาประเทศในมิติต่าง ๆ มีความท้าทายมากขึ้น ทั้งในส่วนของเสถียรภาพทางการเงินการคลังของประเทศในการจัดสวัสดิการเพื่อดูแลผู้สูงอายุที่เพิ่มสูงขึ้น การลงทุนและการออม การเจริญเติบโตทางเศรษฐกิจของประเทศ ความมั่นคงทางสังคม การบริหารจัดการทรัพยากรธรรมชาติอย่างยั่งยืนซึ่งจะเป็นประเด็นท้าทายต่อการขับเคลื่อนประเทศไปสู่การเป็นประเทศพัฒนาแล้ว

๒. ปัจจัยและแนวโน้มที่คาดว่าจะส่งผลต่อการพัฒนาประเทศ

แม้ว่าประเทศไทยจะมีตำแหน่งที่ตั้งที่สามารถเป็นศูนย์กลางในการเชื่อมโยงในภูมิภาคและเป็นประตูสู่เอเชีย แต่การที่มีอาณาเขตติดกับประเทศเพื่อนบ้านหลายประเทศ ทำให้ปัญหาด้านเขตแดนกับประเทศเพื่อนบ้านยังคงเป็นความท้าทายด้านความมั่นคงในอนาคต นอกจากนี้ ประเทศไทยยังคงต้องให้ความสำคัญกับปัญหาด้านความมั่นคงอื่น ๆ ที่มีความซับซ้อน ละเอียดอ่อน และมีความเชื่อมโยงกันหลายมิติ ที่อาจเป็นประเด็นท้าทายต่อการสร้างบรรยากาศความไว้วางใจระหว่างรัฐกับประชาชนและระหว่างประชาชนกับประชาชน ซึ่งรวมถึงการสร้างสามัคคีของคนในชาติที่จะนำไปสู่การแก้ปัญหาความขัดแย้งระหว่างกลุ่มประชากรไทยที่มีแนวคิดและความเชื่อ

ที่แตกต่างกันอย่างยั่งยืนนอกจากนี้ การขยายอิทธิพลและการเพิ่มบทบาทของประเทศมหาอำนาจ ที่อาจก่อให้เกิดการเปลี่ยนแปลงไปสู่ระบบหลายขั้วอำนาจ หรือเกิดการย้ายขั้วอำนาจทางเศรษฐกิจ ซึ่งอาจส่งผลกระทบต่อเสถียรภาพทางเศรษฐกิจของประเทศในอนาคต ขณะที่องค์กรที่ไม่ใช่รัฐ อาทิ องค์กรระหว่างประเทศ และบริษัทข้ามชาติ จะมีบทบาทมากขึ้นในการกำหนดกฎ ระเบียบ ทิศทางความสัมพันธ์และมาตรฐานสากลต่างๆ ทั้งในด้านความมั่นคง และเศรษฐกิจ รวมทั้งการรวมกลุ่มเศรษฐกิจและการเปิดเสรีในภูมิภาคที่นำไปสู่ความเชื่อมโยงในทุกระบบ อาจก่อให้เกิดความเสี่ยงด้านอาชญากรรมข้ามชาติและเศรษฐกิจนอกระบบ รวมทั้งปัญหาเสพติด การค้ามนุษย์ และการลักลอบเข้าเมือง

ในทางกลับกัน ความเปลี่ยนแปลงจากโลกาภิวัตน์และความก้าวหน้าทางวิทยาศาสตร์และเทคโนโลยีที่ได้รับการพัฒนาอย่างก้าวกระโดดจะก่อให้เกิดนวัตกรรมอย่างพลิกผัน อาทิ เทคโนโลยีปัญญาประดิษฐ์ อินเทอร์เน็ตในทุกสิ่ง การวิเคราะห์ข้อมูลขนาดใหญ่ หุ่นยนต์และโดรน เทคโนโลยีพันธุกรรมสมัยใหม่ และเทคโนโลยีทางการเงิน ซึ่งตัวอย่างแนวโน้มการพัฒนาเทคโนโลยีอย่างก้าวกระโดดเหล่านี้ คาดว่าจะเป็นปัจจัยสนับสนุนหลักที่ช่วยทำให้เศรษฐกิจโลกและเศรษฐกิจไทยมีแนวโน้มที่จะกลับมาขยายตัวได้เข้มแข็งขึ้น แนวโน้มสำคัญที่จำเป็นต้องมีการติดตามอย่างใกล้ชิด อาทิ การรวมกลุ่มทางการค้าและการลงทุนที่จะมีความหลากหลายเพิ่มมากขึ้น การแข่งขันที่คาดว่าจะรุนแรงขึ้นในการเพิ่มผลิตภาพและสร้างความหลากหลายของสินค้าและบริการที่ตอบโจทย์รูปแบบชีวิตใหม่ๆ

นอกจากนั้น ประเทศไทยคาดว่าจะเข้าสู่การเป็นสังคมสูงวัยระดับสุดยอดในปี ๒๕๗๔ จะก่อให้เกิดโอกาสใหม่ๆ ในการตอบสนองความต้องการของกลุ่มผู้บริโภครายอายุที่จะมีสัดส่วนเพิ่มขึ้นอย่างต่อเนื่อง รวมทั้งการคาดการณ์ว่าครอบครัวไทยจะมีขนาดเล็กลงและมีรูปแบบที่หลากหลายมากขึ้นประชากรในประเทศไทยจะมีช่วงอายุที่แตกต่างกันและจะมีกลุ่มคนช่วงอายุใหม่ๆ เพิ่มขึ้น ซึ่งจะส่งผลกระทบต่อทัศนคติและพฤติกรรมที่แตกต่างกัน ดังนั้น การเตรียมความพร้อมของประชากรให้มีคุณภาพและการนำเทคโนโลยีที่เหมาะสมมาใช้ในการผลิตและบริการของประเทศจะเป็นความท้าทายสำคัญในระยะต่อไป

ในขณะเดียวกัน โครงสร้างประชากรที่เข้าสู่สังคมสูงวัย อาจทำให้เกิดความต้องการแรงงานต่างชาติเพิ่มมากขึ้นเพื่อทดแทนจำนวนแรงงานไทยที่ลดลง ซึ่งปัจจัยด้านการเปิดเสรีในภูมิภาคและความก้าวหน้าของการพัฒนาระบบคมนาคมขนส่งในภูมิภาคจะทำให้การเคลื่อนย้ายแรงงานและการย้ายถิ่นมีความสะดวกมากขึ้น และเป็นปัจจัยสำคัญที่จะทำให้เกิดการเคลื่อนย้ายประชากรเข้าออกประเทศเพิ่มมากขึ้น โดยเฉพาะในกลุ่มประชากรที่มีศักยภาพซึ่งมีแนวโน้มในการเคลื่อนย้ายไปเรียนหรือทำงานในทั่วทุกมุมโลกสูงขึ้น ทั้งนี้ การย้ายถิ่นส่วนใหญ่มีวัตถุประสงค์เพื่อแสวงหาโอกาสทางเศรษฐกิจที่ดีขึ้น จึงอาจจะเป็นไปได้ที่ประเทศไทยจะยังคงเป็นประเทศผู้รับของประชากรจากประเทศเพื่อนบ้านขณะที่ประชากรไทยโดยเฉพาะแรงงานทักษะอาจมีแรงจูงใจในการย้ายถิ่นไปยังประเทศที่มีระดับการพัฒนาที่ดีกว่า อาจทำให้การแย่งชิงแรงงานมีความรุนแรงมากขึ้น ซึ่งจะยิ่งทำให้เกิดความเสี่ยงต่อการเจริญเติบโตทางเศรษฐกิจและการเปลี่ยนแปลงของบริบทสังคมไทย

นอกจากนี้ ผลกระทบจากการเปลี่ยนแปลงสภาพภูมิอากาศคาดว่าจะมีความรุนแรงมากขึ้น ทั้งในเชิงความผันผวน ความถี่ และขอบเขตที่กว้างขวางมากขึ้น ซึ่งจะสร้างความเสียหายต่อชีวิตและทรัพย์สิน ระบบโครงสร้างพื้นฐานที่จำเป็น ตลอดจนระบบผลิตทางการเกษตรที่สัมพันธ์ต่อเนื่องกับความมั่นคงด้านอาหารและน้ำ ขณะที่ระบบนิเวศต่างๆ มีแนวโน้มเสื่อมโทรมลง และมีความเป็นไปได้ค่อนข้างสูงในการสูญเสียความสามารถในการรองรับความต้องการของมนุษย์ได้อย่างมีประสิทธิภาพอย่างไรก็ดี ระดับความรุนแรงของผลกระทบอันเกิดจากการเปลี่ยนแปลงภูมิอากาศโลกและความเสื่อมโทรมของระบบนิเวศต่าง ๆ ดังกล่าวที่แต่ละประเทศจะต้องเผชิญจะมีความ

แผนพัฒนาท้องถิ่น ๔ ปี (พ.ศ.๒๕๖๑-๒๕๖๔)

โดยองค์การบริหารส่วนตำบลหนองแวงโสภนระ อำเภอนาดูน จังหวัดขอนแก่น

แตกต่างกัน ทำให้การเป็นสังคมสีเขียวการรักษาและบริหารจัดการทรัพยากรธรรมชาติและสิ่งแวดล้อมอย่างบูรณาการจะได้รับความสำคัญและความสนใจจากนานาประเทศรวมทั้งประเทศไทยเพิ่มมากขึ้น พลังงานทดแทนและพลังงานทางเลือกรวมถึงการสร้างสมดุลความมั่นคงด้านพลังงานและอาหารมีแนวโน้มที่จะมีความสำคัญเพิ่มมากขึ้น กฎระเบียบและข้อตกลงด้านสิ่งแวดล้อมจะมีความเข้มข้นและเข้มงวดขึ้น โดยกรอบการพัฒนาตามข้อตกลงระหว่างประเทศต่างๆ ที่สำคัญ เช่น เป้าหมายการพัฒนาที่ยั่งยืน และบันทึกความตกลงปารีสจะได้รับการนำไปปฏิบัติอย่างจริงจังมากยิ่งขึ้น

แนวโน้มเหล่านี้จะก่อให้เกิดความท้าทายต่อการพัฒนาประเทศในหลายมิติ ทั้งในส่วนของ การจ้างงานและอาชีพ สาขการผลิตและบริการใหม่ๆ ความมั่นคงของประเทศอันเกิดจากภัยคุกคามและความเสี่ยง ด้านอื่นๆ ที่ซับซ้อนขึ้น อาชญากรรมไซเบอร์ รูปแบบการก่อสงครามที่ใช้เทคโนโลยีเป็นเครื่องมือ การเคลื่อนย้ายอย่างเสรีและรวดเร็วของผู้คน เงินทุน ข้อมูลข่าวสาร องค์กรความรู้ เทคโนโลยีและสินค้าและบริการ การปรับตัวต่อการเปลี่ยนแปลงสภาพภูมิอากาศที่รวดเร็วและคาดการณ์ได้ยากการเกิดขึ้นของโรคระบาด และโรคอุบัติใหม่ที่จะส่งผลให้การเฝ้าระวังด้านการสาธารณสุขในประเทศไทยมีความสำคัญมากขึ้น อาจนำไปสู่ปัญหาความเหลื่อมล้ำที่ทวีความรุนแรงมากขึ้นได้ หากไม่มีมาตรการที่มีประสิทธิภาพในการป้องกันและรองรับผลกระทบต่างๆ ที่คาดว่าจะเกิดขึ้น ซึ่งรวมถึง การเตรียมความพร้อมเพื่อรองรับการเปลี่ยนแปลงทางเทคโนโลยีและนวัตกรรมแบบพลิกผันที่จะเกิดขึ้นอย่างรวดเร็ว โดยเฉพาะอย่างยิ่งหากการเข้าถึงเทคโนโลยี โครงสร้างพื้นฐาน และองค์ความรู้สมัยใหม่มีระดับความแตกต่างกัน ระหว่างกลุ่มประชากรต่างๆ โดยการเปลี่ยนแปลงทางเทคโนโลยีและนวัตกรรมดังกล่าวจะส่งผลต่อการจ้างงานและอาชีพที่จะมีรูปแบบและลักษณะงานที่เปลี่ยนไป มีความต้องการแรงงานที่มีสมรรถนะสูงเพิ่มมากขึ้น หลายอาชีพอาจหายไปจากตลาดงานในปัจจุบันและบางอาชีพจะถูกทดแทนด้วยระบบอัตโนมัติโดยเฉพาะอาชีพที่ต้องการทักษะระดับต่ำ ก่อให้เกิดความเสี่ยงต่อความมั่นคงและคุณภาพชีวิตของประชาชนที่ปรับตัวไม่ทันหรือขาดความรู้และทักษะที่ทันกับยุคสมัยที่เปลี่ยนแปลงไปกระแสโลกาภิวัตน์ที่จะทำให้เกิดการพัฒนาขยายความเป็นเมือง วิถีชีวิตที่เปลี่ยนไปอย่างรวดเร็ว รวมทั้งการเปลี่ยนแปลงทางสภาพภูมิอากาศที่อาจมีความแปรปรวนมากยิ่งขึ้น ซึ่งปัจจัยทั้งหมดดังกล่าวจะส่งผลให้ปัญหาความยากจนและความเหลื่อมล้ำของประเทศมีความซับซ้อนมากยิ่งขึ้น

จากปัจจัยและแนวโน้มที่คาดว่าจะส่งผลต่อการขับเคลื่อนการพัฒนาประเทศในมิติต่างๆ ข้างต้น เห็นได้ว่าบริบทและสภาพแวดล้อมทั้งภายในและภายนอกประเทศมีแนวโน้มที่จะเปลี่ยนแปลงอย่างรวดเร็ว มีพลวัตสูง และมีความซับซ้อนหลากหลายมิติ ซึ่งจะส่งผลต่ออนาคตการพัฒนาประเทศอย่างมาก ดังนั้น การพัฒนาประเทศจึงจำเป็นต้องมียุทธศาสตร์การพัฒนาที่ครอบคลุมทุกมิติและทุกด้านการพัฒนาที่เกี่ยวข้อง มีความร่วมมือในลักษณะประชารัฐจากภาคส่วนต่างๆ ในรูปแบบของหุ้นส่วนการพัฒนาที่เป็นการดำเนินงานอย่างบูรณาการ เนื่องจากทุกมิติการพัฒนามีความเกี่ยวข้องซึ่งกันและกัน โดยประเทศไทยจำเป็นต้องมีทรัพยากรมนุษย์ที่มีคุณภาพ มีความรู้ สมรรถนะ และทักษะที่สอดคล้องกับการเปลี่ยนแปลงต่างๆ สามารถรู้เท่าทันและปรับตัวให้สามารถดำเนินชีวิตได้อย่างมีความสุข มีอาชีพที่มั่นคง สร้างรายได้ ท่ามกลางความเปลี่ยนแปลงกฎเกณฑ์และกติกาใหม่ๆ และมาตรฐานที่สูงขึ้น โดยเฉพาะในโลกที่มีการเปลี่ยนแปลงอย่างรวดเร็วซึ่งจำเป็นต้องมีการพัฒนาระบบและปัจจัยส่งเสริมต่าง ๆ ที่เกี่ยวข้องไปพร้อมกัน ทั้งในส่วนของระบบการเรียนการสอน และการพัฒนาทักษะฝีมือที่สอดคล้องกันกับการพัฒนาของคนในแต่ละช่วงวัย ระบบบริการสาธารณะ โครงสร้างพื้นฐาน รวมทั้งการให้ความสำคัญกับการส่งเสริมเทคโนโลยีและนวัตกรรม เพื่อให้ประเทศไทยสามารถยกระดับเป็นเจ้าของเทคโนโลยีและนวัตกรรมก้าวทันโลก จากการพัฒนาบนพื้นฐานนโยบายไทยแลนด์ ๔.๐ ส่งผลให้เกิดการสร้างห่วงโซ่มูลค่าทางเศรษฐกิจในทั้งภาคอุตสาหกรรม

ภาคเกษตรและภาคบริการ กระจายผลประโยชน์จากการพัฒนา ลดปัญหาความเหลื่อมล้ำ และนำไปสู่การเสริมสร้างคุณภาพชีวิตของประชาชนทุกภาคส่วน

นอกจากนี้ ประเทศไทยต้องให้ความสำคัญกับการสร้างสมดุลความมั่นคงด้านพลังงานและอาหาร การรักษาไว้ซึ่งความหลากหลายเชิงนิเวศ การส่งเสริมการดำเนินชีวิตและธุรกิจ และการพัฒนาและขยายความเป็นเมืองที่เติบโตอย่างต่อเนื่องที่เป็นมิตรต่อสิ่งแวดล้อม พร้อมกับการมีข้อกำหนดของรูปแบบและกฎเกณฑ์ที่เกี่ยวข้องกับลักษณะการใช้พื้นที่ที่ชัดเจน ขณะที่การพัฒนาโครงสร้างพื้นฐานและระบบโลจิสติกส์ กฎหมาย ระบบภาษีต้องมีกลยุทธ์การพัฒนาที่สามารถอำนวยความสะดวกและส่งเสริมให้ประเทศมีศักยภาพการแข่งขันที่สูงขึ้น และสามารถใช้จ่ายเงินในเรื่องตำแหน่งที่ตั้งทางภูมิศาสตร์ของประเทศให้เกิดประโยชน์ต่อการพัฒนาประเทศมากขึ้น รวมทั้งให้ความสำคัญของการรวมกลุ่มความร่วมมือกับนานาประเทศในระดับภูมิภาคและระดับโลก เพื่อกระชับและสร้างสัมพันธ์ไมตรี เสริมสร้างความสัมพันธ์ทางการทูต ซึ่งจะก่อให้เกิดการสร้างพลังทางเศรษฐกิจและรักษาความมั่นคงของประเทศ โดยจำเป็นต้องสร้างความพร้อมในการที่จะยกระดับมาตรฐานและมีการปฏิบัติให้เป็นไปตามระเบียบกติกาสากลในด้านต่างๆ ขณะเดียวกันประเทศไทยจำเป็นต้องเร่งให้มีการปฏิรูประบบราชการและการเมือง เพื่อให้เกิดการบริหารราชการที่ดีและมีเสถียรภาพทางการเมือง มีการส่งเสริมคนในชาติให้ยึดมั่นสถาบันหลักเป็นศูนย์รวมจิตใจเพื่อให้เกิดความรักความสามัคคี และลดความขัดแย้งภายในประเทศ โดยที่นโยบายการพัฒนาต่างๆ จำเป็นต้องคำนึงถึงความสอดคล้องกับโครงสร้างและลักษณะพฤติกรรมของประชากรที่อาจจะมีแตกต่างจากปัจจุบันมากขึ้น

ดังนั้น ภายใต้เงื่อนไขโครงสร้างประชากร โครงสร้างเศรษฐกิจ สภาพสังคม สภาพภูมิอากาศสิ่งแวดล้อม และปัจจัยการพัฒนาต่างๆ ที่เกี่ยวข้อง ส่งผลให้ประเทศไทยจำเป็นต้องมีการวางแผนการพัฒนาที่รอบคอบและครอบคลุม อย่างไรก็ตาม หลายประเด็นพัฒนาเป็นเรื่องที่ต้องใช้ระยะเวลาในการดำเนินงาน เพื่อให้เกิดการปรับตัวซึ่งจะต้องหยั่งรากลึกกลงไปถึงการเปลี่ยนแปลงในเชิงโครงสร้างการขับเคลื่อนการพัฒนาให้ประเทศเจริญก้าวหน้าไปในอนาคตจึงจำเป็นต้องกำหนดวิสัยทัศน์ในระยะยาวที่ต้องบรรลุ พร้อมทั้งแนวยุทธศาสตร์หลักในด้านต่างๆ เพื่อเป็นกรอบในการขับเคลื่อนการพัฒนาอย่างบูรณาการบนพื้นฐานประชาธิปไตยอย่างระดับจุดแข็งและจุดเด่นของประเทศ และปรับปรุงแก้ไขจุดอ่อนและจุดด้อยต่าง ๆ อย่างเป็นระบบ โดยยุทธศาสตร์ชาติจะเป็นเป้าหมายใหญ่ในการขับเคลื่อนประเทศ และถ่ายทอดไปสู่แผนในระดับอื่น ๆ เพื่อนำไปสู่การปฏิบัติทั้งในระดับยุทธศาสตร์ ภารกิจและพื้นที่ ซึ่งรวมถึงพื้นที่พิเศษต่างๆ อาทิ เขตเศรษฐกิจพิเศษชายแดน เขตพัฒนาพิเศษภาคตะวันออกเพื่อให้การพัฒนาประเทศสามารถดำเนินการได้อย่างมั่นคง มั่งคั่ง และ ยั่งยืน

๓. วิสัยทัศน์ประเทศไทย

“ประเทศไทยมีความมั่นคง มั่งคั่ง ยั่งยืน เป็นประเทศพัฒนาแล้ว ด้วยการพัฒนาตามหลักปรัชญาของเศรษฐกิจพอเพียง” หรือเป็นคติพจน์ประจำชาติว่า “มั่นคง มั่งคั่ง ยั่งยืน” เพื่อสนองต่อผลประโยชน์แห่งชาติ อันได้แก่ การมีเอกราช อธิปไตย การดำรงอยู่อย่างมั่นคง และยั่งยืนของสถาบันหลักของชาติ และประชาชนจากภัยคุกคามทุกรูปแบบ การอยู่ร่วมกันในชาติอย่างสันติสุขเป็นปึกแผ่น มีความมั่นคงทางสังคม ท่ามกลางพหุสังคมและการมีเกียรติและศักดิ์ศรีของความเป็นมนุษย์ความเจริญเติบโตของชาติ ความเป็นธรรมและความอยู่ดีมีสุขของประชาชน ความยั่งยืนของฐานทรัพยากรธรรมชาติสิ่งแวดล้อม ความมั่นคงทางพลังงานและอาหาร ความสามารถในการรักษาผลประโยชน์ของชาติภายใต้การเปลี่ยนแปลงของสภาวะแวดล้อมระหว่างประเทศ และการ

แผนพัฒนาท้องถิ่น ๔ ปี (พ.ศ.๒๕๖๑-๒๕๖๔)

โดยองค์การบริหารส่วนตำบลหนองแวงโสภนระ อำเภอกมลาไสย จังหวัดกาฬสินธุ์

อยู่ร่วมกันอย่างสันติประสานสอดคล้องกันด้านความมั่นคงในประชาคมอาเซียนและประชาคมโลกอย่างมีเกียรติและศักดิ์ศรี

ความมั่นคง หมายถึง การมีความมั่นคงปลอดภัยจากภัยและการเปลี่ยนแปลงทั้งภายในประเทศและภายนอกประเทศในทุกระดับ ทั้งระดับประเทศ สังคม ชุมชน ครัวเรือน และปัจเจกบุคคล และมีความมั่นคงในทุกมิติ ทั้งมิติทางการทหาร เศรษฐกิจ สังคม สิ่งแวดล้อม และการเมือง เช่น ประเทศมีความมั่นคงในเอกราชและอธิปไตย มีการปกครองระบอบประชาธิปไตยที่มีพระมหากษัตริย์ทรงเป็นประมุข สถาบันชาติ ศาสนา พระมหากษัตริย์มีความเข้มแข็งเป็นศูนย์กลางและเป็นที่ยึดเหนี่ยวจิตใจของประชาชน มีระบบการเมืองที่มั่นคงเป็นกลไกที่นำไปสู่การบริหารประเทศที่ต่อเนื่องและโปร่งใสตามหลักธรรมาภิบาล สังคมมีความปรองดองและความสามัคคี สามารถผนึกกำลังเพื่อพัฒนาประเทศ ชุมชนมีความเข้มแข็ง ครอบครัวมีความอบอุ่น ประชาชนมีความมั่นคงในชีวิต มีงานและรายได้ที่มั่นคงพอเพียงกับการดำรงชีวิต มีการออมสำหรับวัยเกษียณ ความมั่นคงของอาหาร พลังงาน และน้ำ มีที่อยู่อาศัยและความปลอดภัยในชีวิตทรัพย์สิน

ความมั่งคั่ง หมายถึง ประเทศไทยมีการขยายตัวของเศรษฐกิจอย่างต่อเนื่องและมีความยั่งยืนจนเข้าสู่กลุ่มประเทศรายได้สูง ความเหลื่อมล้ำของการพัฒนาลดลง ประชากรมีความอยู่ดีมีสุขได้รับผลประโยชน์จากการพัฒนาอย่างเท่าเทียมกันมากขึ้น และมีการพัฒนาอย่างทั่วถึงทุกภาคส่วนมีคุณภาพชีวิตตามมาตรฐานขององค์การสหประชาชาติ ไม่มีประชาชนที่อยู่ในภาวะความยากจนเศรษฐกิจในประเทศมีความเข้มแข็ง ขณะเดียวกันต้องมีความสามารถในการแข่งขันกับประเทศต่างๆทั้งในตลาดโลกและตลาดภายในประเทศเพื่อให้สามารถสร้างรายได้ทั้งจากภายในและภายนอกประเทศตลอดจนมีการสร้างฐานเศรษฐกิจและสังคมแห่งอนาคต เพื่อให้สอดคล้องกับบริบทการพัฒนาที่เปลี่ยนแปลงไป และประเทศไทยมีบทบาทที่สำคัญในเวทีโลก และมีความสัมพันธ์ทางเศรษฐกิจและการค้าอย่างแน่นแฟ้นกับประเทศในภูมิภาคเอเชีย เป็นจุดสำคัญของการเชื่อมโยงในภูมิภาค ทั้งการคมนาคมขนส่ง การผลิต การค้า การลงทุน และการทำธุรกิจ เพื่อให้เป็นพลังในการพัฒนา นอกจากนี้ยังมีความสมบูรณ์ในทุนที่จะสามารถสร้างการพัฒนาต่อเนื่องไปได้ ได้แก่ ทุนมนุษย์ ทุนทางปัญญาทุนทางการเงิน ทุนที่เป็นเครื่องมือเครื่องจักร ทุนทางสังคม และทุนทรัพยากรธรรมชาติและสิ่งแวดล้อม

ความยั่งยืน หมายถึง การพัฒนาที่สามารถสร้างความเจริญ รายได้ และคุณภาพชีวิตของประชาชนให้เพิ่มขึ้นอย่างต่อเนื่อง ซึ่งเป็นการเจริญเติบโตของเศรษฐกิจที่อยู่บนหลักการใช้ การรักษาและการฟื้นฟูฐานทรัพยากรธรรมชาติอย่างยั่งยืน ไม่ใช่ทรัพยากรธรรมชาติจนเกินพอดี ไม่สร้างมลภาวะต่อสิ่งแวดล้อมจนเกินความสามารถในการรองรับและเยียวยาของระบบนิเวศ การผลิตและการบริโภคเป็นมิตรกับสิ่งแวดล้อม และสอดคล้องกับเป้าหมายการพัฒนาที่ยั่งยืน ทรัพยากรธรรมชาติมีความอุดมสมบูรณ์มากขึ้นและสิ่งแวดล้อมมีคุณภาพดีขึ้น คนมีความรับผิดชอบต่อสังคม มีความเอื้ออาทร เสียสละเพื่อผลประโยชน์ส่วนรวม รัฐบาลมีนโยบายที่มุ่งประโยชน์ส่วนรวมอย่างยั่งยืนและให้ความสำคัญกับการมีส่วนร่วมของประชาชน และทุกภาคส่วนในสังคมยึดถือและปฏิบัติตามหลักปรัชญาของเศรษฐกิจพอเพียงเพื่อการพัฒนาอย่างสมดุล มีเสถียรภาพ และยั่งยืน

โดยมีเป้าหมายการพัฒนาประเทศ คือ **“ประเทศชาติมั่นคง ประชาชนมีความสุข เศรษฐกิจพัฒนาอย่างต่อเนื่อง สังคมเป็นธรรม ฐานทรัพยากรธรรมชาติยั่งยืน”** โดยยกระดับศักยภาพของประเทศในหลากหลายมิติ พัฒนาค้นในทุกมิติและในทุกช่วงวัยให้เป็นคนดี เก่ง และมีคุณภาพ สร้างโอกาสและความเสมอภาคทางสังคม สร้างการเติบโตบนคุณภาพชีวิตที่เป็นมิตรกับสิ่งแวดล้อม และมีภาครัฐของประชาชนเพื่อประชาชนและประโยชน์ส่วนรวม โดยการประเมินผลการพัฒนาตามยุทธศาสตร์ชาติ ประกอบด้วย

แผนพัฒนาท้องถิ่น ๔ ปี (พ.ศ.๒๕๖๑-๒๕๖๔)

โดยองค์การบริหารส่วนตำบลหนองแวงโสภนระ อำเภอนาดูน จังหวัดขอนแก่น

- ๑) ความอยู่ดีมีสุขของคนไทยและสังคมไทย
- ๒) ชีตความสามารถในการแข่งขัน การพัฒนาเศรษฐกิจ และการกระจายรายได้
- ๓) การพัฒนาทรัพยากรมนุษย์ของประเทศ
- ๔) ความเท่าเทียมและความเสมอภาคของสังคม
- ๕) ความหลากหลายทางชีวภาพ คุณภาพสิ่งแวดล้อม และความยั่งยืนของ
ทรัพยากรธรรมชาติ
- ๖) ประสิทธิภาพการบริหารจัดการและการเข้าถึงการให้บริการของภาครัฐ

๔. ประเด็นยุทธศาสตร์ชาติ

๔.๑ ยุทธศาสตร์ชาติด้านความมั่นคง

- (๑) การรักษาความสงบภายในประเทศ
- (๒) การป้องกันและแก้ไขปัญหาที่มีผลกระทบต่อความมั่นคง
- (๓) การพัฒนาศักยภาพของประเทศให้พร้อมเผชิญภัยคุกคามที่กระทบต่อความ
มั่นคงของชาติ
- (๔) การบูรณาการความร่วมมือด้านความมั่นคงกับอาเซียนและนานาชาติ รวมถึง
องค์กรภาครัฐและที่มีใช้ภาครัฐ
- (๕) การพัฒนากลไกการบริหารจัดการความมั่นคงแบบองค์รวม

๔.๒ ยุทธศาสตร์ชาติด้านการสร้างความสามารถในการแข่งขัน

- (๑) การเกษตรสร้างมูลค่า
- (๒) อุตสาหกรรมและบริการแห่งอนาคต
- (๓) สร้างความหลากหลายด้านการท่องเที่ยว
- ๔.๔ โครงสร้างพื้นฐาน เชื่อมไทย เชื่อมโลก
- (๕) พัฒนาเศรษฐกิจบนพื้นฐานผู้ประกอบการยุคใหม่

๔.๓ ยุทธศาสตร์ชาติด้านการพัฒนาและเสริมสร้างศักยภาพทรัพยากรมนุษย์

- (๑) การปรับเปลี่ยนค่านิยมและวัฒนธรรม
- (๒) การพัฒนาศักยภาพคนตลอดช่วงชีวิต
- (๓) ปฏิรูปกระบวนการเรียนรู้ที่ตอบสนองต่อการเปลี่ยนแปลงในศตวรรษที่ ๒๑

มนุษย์

ประเทศ

- (๔) การตระหนักถึงพหุปัญญาของมนุษย์ที่หลากหลาย
- (๕) การเสริมสร้างให้คนไทยมีสุขภาพที่ดี
- (๖) การสร้างสภาพแวดล้อมที่เอื้อต่อการพัฒนาและเสริมสร้างศักยภาพทรัพยากร
- (๗) การเสริมสร้างศักยภาพการกีฬาในการสร้างคุณค่าทางสังคมและพัฒนา

๔.๔ ยุทธศาสตร์ชาติด้านการสร้างโอกาสและความเสมอภาคทางสังคม

การจัดการตนเอง

- (๑) การลดความเหลื่อมล้ำ สร้างความเป็นธรรมในทุกมิติ
- (๒) การกระจายศูนย์กลางความเจริญทางเศรษฐกิจ สังคม และเทคโนโลยี
- (๓) การเสริมสร้างพลังทางสังคม
- (๔) การเพิ่มขีดความสามารถของชุมชนท้องถิ่นในการพัฒนา การพึ่งตนเองและ

๔.๕ ยุทธศาสตร์ชาติด้านการสร้างการเติบโตบนคุณภาพชีวิตที่เป็นมิตรกับสิ่งแวดล้อม

เป็นเมืองที่เติบโตอย่างต่อเนื่อง

- (๑) สร้างการเติบโตอย่างยั่งยืนบนสังคมเศรษฐกิจสีเขียว
- (๒) สร้างการเติบโตอย่างยั่งยืนบนสังคมเศรษฐกิจภาคทะเล
- (๓) สร้างการเติบโตอย่างยั่งยืนบนสังคมที่เป็นมิตรต่อสภาพภูมิอากาศ
- (๔) พัฒนาพื้นที่เมือง ชนบท เกษตรกรรมและอุตสาหกรรมเชิงนิเวศ มุ่งเน้นความ
- (๕) พัฒนาความมั่นคงน้ำ พลังงาน และเกษตรที่เป็นมิตรต่อสิ่งแวดล้อม
- (๖) ยกระดับกระบวนการตัดสินใจเพื่อกำหนดอนาคตประเทศ

๔.๖ ยุทธศาสตร์ชาติด้านการปรับสมดุลและพัฒนาระบบการบริหารจัดการ

ภาครัฐ

อย่างสะดวกรวดเร็ว โปร่งใส

เชื่อมโยงการพัฒนาในทุกระดับ ทุกประเด็น ทุกภารกิจ และทุกพื้นที่

ส่วนมีส่วนร่วมในการพัฒนาประเทศ

- (๑) ภาครัฐที่ยึดประชาชนเป็นศูนย์กลาง ตอบสนองความต้องการ และให้บริการ
- (๒) ภาครัฐบริหารงานแบบบูรณาการโดยมียุทธศาสตร์ชาติเป็นเป้าหมายและ
- (๓) ภาครัฐมีขนาดเล็กกระทัดรัด เหมาะสมกับภารกิจ ส่งเสริมให้ประชาชนและทุกภาค

(๔) ภาครัฐมีความทันสมัย

(๕) บุคลากรภาครัฐเป็นคนดีและเก่ง ยึดหลักคุณธรรม จริยธรรม มีจิตสำนึก มีความสามารถสูง มุ่งมั่น และเป็นมืออาชีพ

(๖) ภาครัฐมีความโปร่งใส ปลอดการทุจริตและประพฤติมิชอบ

(๗) กฎหมายมีความสอดคล้องเหมาะสมกับบริบทต่าง ๆ และมีเท่าที่จำเป็น

(๘) กระบวนการยุติธรรมเคารพสิทธิมนุษยชนและปฏิบัติต่อประชาชนโดยเสมอ

ภาค

๑.๒ แผนพัฒนาเศรษฐกิจและสังคมแห่งชาติ ฉบับที่ ๑๒ (พ.ศ. ๒๕๖๐ – ๒๕๖๔)

แผนพัฒนาเศรษฐกิจและสังคมแห่งชาติ ฉบับที่ ๑๒ (พ.ศ. ๒๕๖๐ – ๒๕๖๔) ได้จัดทำขึ้นในช่วงเวลาของการปฏิรูปประเทศและสถานการณ์โลกที่เปลี่ยนแปลงอย่างรวดเร็วและเชื่อมโยงกันใกล้ชิดกันมากขึ้น โดยได้น้อมนำหลัก “ปรัชญาของเศรษฐกิจพอเพียง” มาเป็นปรัชญาทางในการพัฒนาประเทศต่อเนื่องจากแผนพัฒนาฯ ฉบับที่ ๙-๑๑ เพื่อเสริมสร้างภูมิคุ้มกันและช่วยให้สังคมไทยสามารถยืนหยัดอยู่ได้อย่างมั่นคง เกิดภูมิคุ้มกัน และมีการบริหารจัดการความเสี่ยงอย่างเหมาะสม ส่งผลให้การพัฒนาประเทศสู่ความสมดุลและยั่งยืน

ในการจัดทำแผนพัฒนาฯ ฉบับที่ ๑๒ ครั้งนี้ สำนักงานคณะกรรมการพัฒนาการเศรษฐกิจและสังคมแห่งชาติ (สศช.) ได้จัดทำบนพื้นฐานของกรอบยุทธศาสตร์ชาติ ๒๐ ปี (พ.ศ. ๒๕๖๐ – ๒๕๗๙) ซึ่งเป็นแผนหลักของการพัฒนาประเทศ และเป้าหมายการพัฒนาที่ยั่งยืน (Sustainable Development Goals: SDGs) รวมทั้งการปรับโครงสร้างประเทศไทยไปสู่ประเทศไทย ๔.๐ ตลอดจนประเด็นการปฏิรูปประเทศ นอกจากนั้น ได้ให้ความสำคัญกับการมีส่วนร่วมของภาคีการพัฒนาทุกภาคส่วน ทั้งในระดับกลุ่มอาชีพ ระดับภาค และระดับประเทศในทุกขั้นตอนของแผนฯ อย่างกว้างขวางและต่อเนื่อง เพื่อร่วมกันกำหนดวิสัยทัศน์และ ทิศทางการพัฒนาประเทศ รวมทั้งร่วมจัดทำรายละเอียดยุทธศาสตร์ของแผนฯ เพื่อมุ่งสู่ “ความมั่นคง มั่งคั่ง และยั่งยืน”

การพัฒนาประเทศในระยะแผนพัฒนาฯ ฉบับที่ ๑๒ จึงเป็นจุดเปลี่ยนที่สำคัญในการเชื่อมต่อกับยุทธศาสตร์ชาติ ๒๐ ปี ในลักษณะการแปลงยุทธศาสตร์ระยะยาวสู่การปฏิบัติ โดยในแต่ละยุทธศาสตร์ของแผนพัฒนาฯ ฉบับที่ ๑๒ ได้กำหนดประเด็นการพัฒนา พร้อมทั้งแผนงาน/โครงการสำคัญที่ต้องดำเนินการให้เห็นผลเป็นรูปธรรมในช่วง ๕ ปีแรกของการขับเคลื่อนยุทธศาสตร์ชาติ เพื่อเตรียมความพร้อมคน สังคม และระบบเศรษฐกิจของประเทศให้สามารถปรับตัวรองรับผลกระทบจากการเปลี่ยนแปลงได้อย่างเหมาะสม ขณะเดียวกัน ยังได้กำหนดแนวคิดและกลไกการขับเคลื่อนและติดตามประเมินผลที่ชัดเจน เพื่อกำกับให้การพัฒนาเป็นไปอย่างมีทิศทางและเกิดประสิทธิภาพ นำไปสู่การพัฒนาเพื่อประโยชน์สุขที่ยั่งยืนของสังคมไทย

๑. ภาพรวมการพัฒนาในช่วงแผนพัฒนาฯ ฉบับที่ ๑๒

๑.๑ หลักการ

๑.๒ จุดเปลี่ยนสำคัญในแผนพัฒนาเศรษฐกิจและสังคมฉบับที่ ๑๒

แผนพัฒนาท้องถิ่น ๔ ปี (พ.ศ.๒๕๖๑-๒๕๖๔)

โดยองค์การบริหารส่วนตำบลหนองแวงโสภนระ อำเภอนาดูน จังหวัดขอนแก่น

๑.๓ ประเด็นการพัฒนาหลักที่สำคัญในช่วงแผนพัฒนาฯ ฉบับที่ ๑๒

๒. การประเมินสภาพแวดล้อมการพัฒนาประเทศ

๒.๑ สถานการณ์และแนวโน้มภายนอก

๒.๒ สถานการณ์และแนวโน้มภายใน

๓. วัตถุประสงค์และเป้าหมายการพัฒนาในช่วงแผนพัฒนาฯ ฉบับที่ ๑๒

๓.๑. วัตถุประสงค์

๓.๒. เป้าหมายรวม

๔. ยุทธศาสตร์การพัฒนาประเทศ

ยุทธศาสตร์ในแผนพัฒนาฯ ฉบับที่ ๑๒ มีทั้งหมด ๑๐ ยุทธศาสตร์ โดยมี ๖ ยุทธศาสตร์ตามกรอบยุทธศาสตร์ชาติ ๒๐ ปี และอีก ๔ ยุทธศาสตร์ที่เป็นปัจจัยสนับสนุน ดังนี้

๔.๑ ยุทธศาสตร์การเสริมสร้างและพัฒนาศักยภาพทุนมนุษย์

๔.๒ ยุทธศาสตร์การสร้างความเป็นธรรมและลดความเหลื่อมล้ำในสังคม

๔.๓ ยุทธศาสตร์การสร้างความเข้มแข็งทางเศรษฐกิจและแข่งขันได้อย่างยั่งยืน

๔.๔ ยุทธศาสตร์การเติบโตที่เป็นมิตรกับสิ่งแวดล้อมเพื่อการพัฒนาที่ยั่งยืน

๔.๕ ยุทธศาสตร์การเสริมสร้างความมั่นคงแห่งชาติเพื่อการพัฒนาประเทศสู่ความมั่งคั่ง

และยั่งยืน

๔.๖ ยุทธศาสตร์การบริหารจัดการในภาครัฐ การป้องกันการทุจริตประพฤติมิชอบ และธรร

มาภิบาลในสังคมไทย

๔.๗ ยุทธศาสตร์การพัฒนาโครงสร้างพื้นฐานและระบบโลจิสติกส์

๔.๘ ยุทธศาสตร์การพัฒนาวิทยาศาสตร์ เทคโนโลยี วิจัย และนวัตกรรม

๔.๙ ยุทธศาสตร์การพัฒนาภาค เมือง และพื้นที่เศรษฐกิจ

๔.๑๐ ยุทธศาสตร์ความร่วมมือระหว่างประเทศเพื่อการพัฒนา

๕. การขับเคลื่อนแผนพัฒนาฯ ฉบับที่ ๑๒ สู่การปฏิบัติ

๕.๑ หลักการ

๕.๒ แนวทางขับเคลื่อนแผนพัฒนาฯ ฉบับที่ ๑๒

๕.๓ การติดตามประเมินผลแผนพัฒนาฯ ฉบับที่ ๑๒

๑.๓ แผนพัฒนาภาค / แผนพัฒนากลุ่มจังหวัด / แผนพัฒนาจังหวัด

๑) แผนพัฒนาภาค

ยุทธศาสตร์การพัฒนาภาคตะวันออกเฉียงเหนือ

(๑) เพิ่มศักยภาพการแข่งขันด้านเศรษฐกิจ โดยการยกมาตรฐานและประสิทธิภาพการผลิต การเกษตร การพัฒนาศักยภาพการประกอบการด้านอุตสาหกรรม อุตสาหกรรมบริการและการท่องเที่ยว การตั้ง องค์การร่วมภาครัฐและเอกชนระดับพื้นที่เพื่อส่งเสริมอำนวยความสะดวกด้านการค้าการลงทุน และส่งเสริมความร่วมมือทางเศรษฐกิจกับประเทศเพื่อนบ้าน

(๒) สร้างคนให้มีคุณภาพ เพื่อพัฒนาคนให้มีสุขภาพที่ดีทั้งร่างกาย จิตใจและสติปัญญา รอบรู้ เท่าทัน การเปลี่ยนแปลง สามารถดำรงชีพได้อย่างมีคุณภาพ

(๓) สร้างสังคมและเศรษฐกิจฐานรากให้เข้มแข็ง เพื่อสร้างความมั่นคงด้านอาหาร แก้ไขปัญหาความยากจน หนี้สิน และการออมของครัวเรือน มีสัมมาอาชีพที่มั่นคง สามารถพึ่งพาตนเองและดูแลครอบครัว ได้อย่างอบอุ่น

(๔) พื้นฟูทรัพยากรธรรมชาติและสิ่งแวดล้อมให้สมบูรณ์ โดยเร่งอนุรักษ์และฟื้นฟูพื้นที่ป่าไม้ให้ได้ ๑๕.๙ ล้านไร่ หรือร้อยละ ๒๕ ของพื้นที่ภาค ป้องกันการรุกพื้นที่ชุ่มน้ำ พัฒนาแหล่งน้ำและระบบชลประทาน ฟื้นฟู ดิน ยับยั้งการแพร่กระจายดินเค็ม และเพิ่มประสิทธิภาพการจัดการโดยส่งเสริมทำเกษตรอินทรีย์

๒) แผนพัฒนากลุ่มจังหวัด

กลุ่มจังหวัดภาคตะวันออกเฉียงเหนือตอนกลาง ประกอบด้วย กาฬสินธุ์ ขอนแก่น มหาสารคาม และจังหวัดร้อยเอ็ด มุ่งเน้นการพัฒนาด้านเศรษฐกิจเพื่อเพิ่มขีดความสามารถ ในการแข่งขันของกลุ่มจังหวัด และนำไปสู่การกระตุ้นให้เกิดการลงทุนของภาคเอกชน และสร้างรายได้ ให้ กลุ่มจังหวัด โดยการจัดทำแผนจะต้อง คำนึงถึงความสอดคล้องเชื่อมโยงกับนโยบายของรัฐบาล แผนพัฒนาเศรษฐกิจและสังคมแห่งชาติ กรอบยุทธศาสตร์ การพัฒนาภาค ยุทธศาสตร์รายสาขา รวมทั้งความสอดคล้องกับศักยภาพ โอกาส สภาพปัญหา และความต้องการ ของประชาชนในพื้นที่รวมทั้ง การวิเคราะห์ร่วมกับการเปลี่ยนแปลงของโลกในปัจจุบัน

๓) แผนพัฒนาจังหวัด

วิสัยทัศน์

“ขอนแก่นเมืองน่าอยู่ ศูนย์กลางเชื่อมโยงการค้า การลงทุน และการบริการของกลุ่มประเทศอนุภูมิภาคกลุ่มน้ำโขง”

ยุทธศาสตร์การพัฒนาจังหวัดขอนแก่น

ยุทธศาสตร์ที่ ๑ การพัฒนาเศรษฐกิจให้มีความมั่นคงและมีความสามารถทางการแข่งขัน

กลยุทธ์ที่ ๑ เพิ่มประสิทธิภาพการผลิตและสร้างมูลค่าเพิ่มให้ภาคเกษตร ภาคบริการ และการท่องเที่ยว

กลยุทธ์ที่ ๒ เพิ่มขีดความสามารถทางการแข่งขันของ OTOP และ SMEs

กลยุทธ์ที่ ๓ ส่งเสริมเศรษฐกิจสร้างสรรค์ และอุตสาหกรรมสีเขียว

ยุทธศาสตร์ที่ ๒ การพัฒนาคุณภาพคนและสังคมที่มีคุณภาพ

กลยุทธ์ที่ ๑ พัฒนาระบบบริการด้านสาธารณสุข

แผนพัฒนาท้องถิ่น ๔ ปี (พ.ศ.๒๕๖๑-๒๕๖๔)

โดยองค์การบริหารส่วนตำบลหนองแวงโสภนระ อำเภอน้ำโสม จังหวัดขอนแก่น

กลยุทธ์ที่ ๒ พัฒนาคุณภาพการศึกษาพื้นฐานและขยายโอกาส
 กลยุทธ์ที่ ๓ สร้างความมั่นคงของชีวิตและสังคมอยู่เย็นเป็นสุข
 กลยุทธ์ที่ ๔ อนุรักษ์ สร้างสรรค์ สืบสานศาสนา ศิลปะและวัฒนธรรม
ยุทธศาสตร์ที่ ๓ การบริหารจัดการทรัพยากรธรรมชาติสิ่งแวดล้อมเพื่อการพัฒนาอย่าง

ยั่งยืน

กลยุทธ์ที่ ๑ อนุรักษ์ ป่าไม้ พืชรักษาทรัพยากรป่าไม้และสัตว์ป่าอย่างมีส่วนร่วมและมีการใช้ประโยชน์
 จากป่าอย่างยั่งยืน

กลยุทธ์ที่ ๒ อนุรักษ์และฟื้นฟูทรัพยากรดินแบบมีส่วนร่วม
 กลยุทธ์ที่ ๓ อนุรักษ์ ฟื้นฟู และรักษาทรัพยากรน้ำโดยการบริหารจัดการแบบมีส่วนร่วม
 กลยุทธ์ที่ ๔ สร้างสังคม และเมืองที่เป็นมิตรกับสิ่งแวดล้อม
ยุทธศาสตร์ที่ ๔ การเสริมสร้างความมั่นคง และความปลอดภัยในชีวิตและทรัพย์สิน
 กลยุทธ์ที่ ๑ สร้างความปรองดอง สมานฉันท์และส่งเสริมประชาธิปไตย
 กลยุทธ์ที่ ๒ รักษาความมั่นคงและความสงบเรียบร้อยภายใน
 กลยุทธ์ที่ ๓ ป้องกันปราบปรามและบำบัดรักษาผู้ติดยาเสพติด
 กลยุทธ์ที่ ๔ ป้องกันและแก้ไขปัญหาอุบัติเหตุทางถนน
 กลยุทธ์ที่ ๕ พัฒนาศักยภาพการบริหารจัดการจากภัยธรรมชาติ

๑.๔ ยุทธศาสตร์การพัฒนาขององค์กรปกครองส่วนท้องถิ่นในเขตจังหวัดขอนแก่น

วิสัยทัศน์

“ขอนแก่นเมืองน่าอยู่ชุมชนเข้มแข็ง เป็นศูนย์กลางการเรียนรู้และเมืองหลักเศรษฐกิจ
 ของภาคตะวันออกเฉียงเหนือ”

ยุทธศาสตร์การพัฒนาของ อปท.ในเขตจังหวัดขอนแก่น (พ.ศ. ๒๕๖๐ -๒๕๖๔)

ยุทธศาสตร์ที่ ๑ การพัฒนาเมืองและชุมชน

ยุทธศาสตร์ที่ ๒ การพัฒนาโครงสร้างพื้นฐาน

ยุทธศาสตร์ที่ ๓ การพัฒนาการศึกษาและศักยภาพพลเมือง

ยุทธศาสตร์ที่ ๔ การบริหารจัดการทรัพยากรธรรมชาติและสิ่งแวดล้อมเพื่อการพัฒนา

อย่างยั่งยืน

ยุทธศาสตร์ที่ ๕ การพัฒนาการเกษตรยั่งยืน

ยุทธศาสตร์ที่ ๖ การเสริมสร้างสุขภาวะ

ยุทธศาสตร์ที่ ๗ การสร้างเสริมทุนทางสังคมให้เข้มแข็งและพัฒนาเศรษฐกิจชุมชน เพื่อการแข่งขัน-
 ภายใต้หลักปรัชญาเศรษฐกิจพอเพียง

ยุทธศาสตร์ที่ ๘ การพัฒนาการบริหารภาครัฐ ภายใต้หลักธรรมาภิบาล

แผนพัฒนาท้องถิ่น ๔ ปี (พ.ศ.๒๕๖๑-๒๕๖๔)

โดยองค์การบริหารส่วนตำบลหนองแวงโสภนระ อำเภอนาดูน จังหวัดขอนแก่น

๒. ยุทธศาสตร์ขององค์กรปกครองส่วนท้องถิ่น

๒.๑ วิสัยทัศน์

องค์การบริหารส่วนตำบลหนองแวงโสภพระ ได้กำหนดวิสัยทัศน์ (Vision) เพื่อแสดงสถานการณ์ในอุดมคติ ซึ่งเป็นจุดมุ่งหมายความคาดหวังที่ต้องการให้เกิดขึ้นในอนาคตข้างหน้า ซึ่งจะสามารถสะท้อนถึงสภาพการณ์ของท้องถิ่นในอนาคตอย่างรอบด้าน ภายใต้การเปลี่ยนแปลงของสภาพแวดล้อมด้านต่างๆ จึงได้กำหนดวิสัยทัศน์ คาดหวังที่จะให้เกิดขึ้นในอนาคต ดังนี้

**“เกษตรอินทรีย์ทั้งตำบล ตลาด ถนน น้ำไฟดี
มีการบริหารจัดการโปร่งใส ในตำบลเป็นสุข”**

๒.๒ ยุทธศาสตร์

ยุทธศาสตร์ที่ ๑ การพัฒนาเศรษฐกิจให้มั่นคงและยั่งยืน

แนวทางการพัฒนา

๑. การส่งเสริมและสนับสนุนอาชีพเกษตรอินทรีย์ในชุมชน
๒. การส่งเสริมให้มีการรวมกลุ่มอาชีพ และสร้างผู้นำกลุ่มอาชีพที่เข้มแข็ง
๓. การส่งเสริมให้มีตลาดเพื่อรองรับผลผลิตทางการเกษตร(เกษตรอินทรีย์) ของชุมชน

ยุทธศาสตร์ที่ ๒ การเสริมสร้างความมั่นคงและความปลอดภัยในชีวิตและทรัพย์สิน

แนวทางการพัฒนา

๑. การป้องกันบรรเทาสาธารณภัยและการรักษาความปลอดภัยในชีวิตและทรัพย์สิน
๒. การป้องกันและแก้ไขปัญหายาเสพติด

ยุทธศาสตร์ที่ ๓ การพัฒนาโครงสร้างพื้นฐาน

แนวทางการพัฒนา

๑. การพัฒนาโครงสร้างพื้นฐานด้านการคมนาคมให้ได้มาตรฐาน
๒. การพัฒนาสาธารณูปโภค สาธารณูปการ

ยุทธศาสตร์ที่ ๔ การบริหารจัดการทรัพยากรธรรมชาติและสิ่งแวดล้อม

แนวทางการพัฒนา

๑. การคุ้มครอง อนุรักษ์ ปันฟูทรัพยากรธรรมชาติและสิ่งแวดล้อมให้อุดมสมบูรณ์
๒. การส่งเสริมการมีส่วนร่วมและการจัดการสิ่งแวดล้อมและมลพิษ

ยุทธศาสตร์ที่ ๕ คำจุนวัฒนธรรม

แนวทางการพัฒนา

๑. อนุรักษ์ ฟื้นฟู สืบสานศิลปวัฒนธรรม ประเพณีอันดีงาม และภูมิปัญญาท้องถิ่น

ยุทธศาสตร์ที่ ๖ การพัฒนาคุณภาพชีวิต

แนวทางการพัฒนา

๑. ส่งเสริมยกระดับคุณภาพการศึกษาทั้งในระบบและนอกระบบ
๒. ส่งเสริมการกีฬาและนันทนาการ
๓. ส่งเสริมการอนามัย สาธารณสุข
๔. พัฒนาคุณภาพชีวิต เด็ก สตรี คนชรา คนพิการ คนยากจนและคนด้อยโอกาส

ยุทธศาสตร์ที่ ๗ การพัฒนาระบบบริหารจัดการที่ดี

แนวทางการพัฒนา

๑. การพัฒนาขีดความสามารถการทำงานของบุคลากรให้เกิดกระบวนการเรียนรู้และพัฒนาอย่างต่อเนื่อง
๒. พัฒนาระบบบริหารจัดการ การเงิน การคลัง และงบประมาณ
๓. พัฒนาเพิ่มประสิทธิภาพระบบการให้บริการที่ทันสมัยอย่างครบวงจร
๔. การส่งเสริมประชาธิปไตยและการมีส่วนร่วมของประชาชน

๒.๓ เป้าประสงค์

๑. ชุมชนเกษตรอินทรีย์อย่างยั่งยืน
๒. ประชาชนมีความปลอดภัยในชีวิตและทรัพย์สิน
๓. พัฒนาระบบสาธารณูปโภคและการคมนาคมให้ได้มาตรฐานและเพียงพอ
๔. ชุมชนมีทัศนียภาพสวยงาม
๕. ประชาชนมีส่วนร่วมในการสืบทอดประเพณีและวัฒนธรรมชุมชน
๖. ประชาชนหลุดพ้นจากปัญหาหนี้สิน
๗. การบริหารงานองค์กรมีความโปร่งใสตรวจสอบได้

๒.๔ ตัวชี้วัด

๑. จำนวนโครงการ/กิจกรรมที่ส่งเสริมงานด้านเกษตรอินทรีย์
๒. มีตลาดรองรับเกษตรอินทรีย์ในชุมชน
๓. ร้อยละของประชาชนที่พึงพอใจ
๔. ร้อยละที่เพิ่มขึ้นของจำนวนประชาชนที่ได้รับการดูแลเกี่ยวกับการป้องกันบรรเทาสาธารณภัย

และการแก้ไขปัญหาเสพติด

๕. จำนวนของสาธารณูปโภคที่มีมาตรฐานเพิ่มขึ้น
๖. จำนวนกิจกรรมที่ส่งเสริมการอนุรักษ์และฟื้นฟูทรัพยากรธรรมชาติและสิ่งแวดล้อมภายในชุมชน
๗. จำนวนโครงการ/กิจกรรมที่ส่งเสริมศาสนา วัฒนธรรม และการกีฬา
๘. จำนวนประชาชนที่ได้รับการดูแลคุณภาพชีวิตที่ดีขึ้น
๙. ร้อยละของระดับความพึงพอใจของผู้รับบริการ

แผนพัฒนาท้องถิ่น ๔ ปี (พ.ศ.๒๕๖๑-๒๕๖๔)

โดยองค์การบริหารส่วนตำบลหนองแวงโสภนระ อำเภอลพบุรี จังหวัดขอนแก่น

๒.๕ ค่าเป้าหมาย

๑. เพื่อให้ชุมชนมีกลุ่มอาชีพเข้มแข็ง และอาชีพเกษตรอินทรีย์อย่างยั่งยืน
๒. เพื่อให้ประชาชนมีความปลอดภัยในชีวิตและทรัพย์สิน
๓. เพื่อให้ประชาชนมีระบบสาธารณสุขโรคและสาธารณสุขการขั้นพื้นฐานมีมาตรฐานและเพียงพอ
๔. เพื่อให้ชุมชนน่าอยู่และมีทรัพยากรธรรมชาติที่อุดมสมบูรณ์
๕. เพื่อสืบทอดประเพณีวัฒนธรรมชุมชน
๖. เพื่อให้ประชาชนมีชีวิตความเป็นอยู่ที่ดีขึ้น
๗. การบริหารจัดการที่มีธรรมาภิบาล

๒.๖ จุดยืนทางยุทธศาสตร์

๑. การพัฒนาพื้นที่ให้เป็นเกษตรอินทรีย์ทั้งตำบล
๒. ส่งเสริมและพัฒนาศักยภาพคนและความเข้มแข็งของชุมชนในการพึ่งตนเอง
๓. การสร้างความปลอดภัยในชุมชนให้อยู่อย่างสงบสุข
๔. การพัฒนาชุมชนให้น่าอยู่มีความเข้มแข็ง โดยได้รับบริการสาธารณสุขด้านโครงสร้างพื้นฐานที่จำเป็นเพื่อรองรับการขยายตัวของชุมชนและเศรษฐกิจ
๕. การกำจัดขยะมูลฝอย สิ่งปฏิกูลและมลภาวะสิ่งแวดล้อมที่มีอย่างยั่งยืน
๖. การพัฒนาระบบการศึกษาและส่งเสริมศิลปวัฒนธรรมท้องถิ่น
๗. การพัฒนาคุณภาพชีวิตในชุมชนให้
๘. การพัฒนาระบบการบริหารจัดการภาครัฐที่ดีและมีส่วนร่วมจากทุกภาคส่วน

๒.๘ ความเชื่อมโยงของยุทธศาสตร์ในภาพรวม

การจัดทำแผนพัฒนาท้องถิ่นสี่ปีของ อบต.มีความเชื่อมโยงของยุทธศาสตร์ในภาพรวม ดังนี้

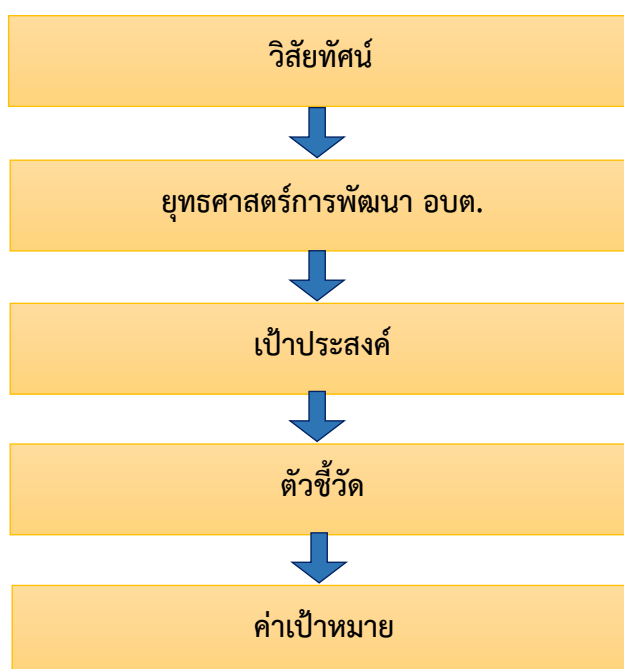

แผนพัฒนาท้องถิ่น ๔ ปี (พ.ศ.๒๕๖๑-๒๕๖๔)

โดยองค์การบริหารส่วนตำบลหนองแวงโสภนระ อำเภอมวล จังหวัดขอนแก่น



กลยุทธ์

๓. การวิเคราะห์เพื่อพัฒนาท้องถิ่น

๓.๑ การวิเคราะห์กรอบการจัดทำยุทธศาสตร์ขององค์กรปกครองส่วนท้องถิ่น

การสรุปสถานการณ์การพัฒนาขององค์การบริหารส่วนตำบลหนองแวงโสภพระ ได้ทำการวิเคราะห์ศักยภาพ เพื่อประเมินสถานการณ์พัฒนาในปัจจุบันและโอกาสการพัฒนาในอนาคตขององค์การบริหารส่วนตำบลหนองแวงโสภพระ โดยใช้เทคนิค SWOT Analysis/Demand (Demand Analysis)/Global Demand มีรายละเอียด ดังนี้

จุดแข็ง (Strengths)

- (๑) มีเส้นทางคมนาคมขนส่งทางบกสายหลัก (ถนนมิตรภาพ) ตัดผ่านตำบล สะดวกในการเดินทาง สามารถเชื่อมโยงการเดินทางไปยังต่างอำเภอ ต่างจังหวัดได้
- (๒) มีลำห้วยแหล่งน้ำตามธรรมชาติครอบคลุมพื้นที่
- (๓) มีพื้นที่ป่าสาธารณะจำนวนมากหลายแห่ง
- (๔) ส่วนราชการที่สำคัญในพื้นที่เอื้ออำนวยในการพัฒนาตำบล เช่น สถานีอนามัย ตำรวจชุมชน สหกรณ์การเกษตร
- (๕) อยู่ใกล้ศูนย์บริการทางการแพทย์, สาธารณสุข
- (๖) อยู่ใกล้ศูนย์ราชการ และสถาบันการเงิน สามารถให้บริการประชาชนได้ครบทุกขั้นตอน
- (๗) องค์กรขององค์การบริหารส่วนตำบลหนองแวงโสภพระมีบุคลากรที่มีศักยภาพทุ่มเทเสียสละ เพื่อให้บริการประชาชน
- (๘) องค์กรมีอิสระในการบริหารงบประมาณ
- (๙) ชุมชนมีความเข้มแข็ง , ผู้นำชุมชน กลุ่มองค์กรต่าง ๆ ในชุมชนมีการรวมกลุ่มกันทำกิจกรรมในชุมชนอย่างต่อเนื่อง
- (๑๐) ด้านการบริหารจัดการและความต้องการประชาชน ผู้นำ/ผู้บริหาร สนับสนุนแนวคิดและกำหนดนโยบายการพัฒนาอย่างต่อเนื่อง
- (๑๑) บุคลากร องค์กรการบริหารส่วนตำบลหนองแวงโสภพระ มีบุคลากรและอัตรากำลัง จำนวนและคุณวุฒิ อยู่ในระดับที่พร้อมที่จะดำเนินการตามนโยบายการบริหารงาน

จุดอ่อน (Weaknesses)

- (๑) งบประมาณมีไม่เพียงพอต่อการแก้ไขปัญหา/ความต้องการของราษฎรในพื้นที่
- (๒) การพัฒนาท้องถิ่นเป็นไปได้ค่อนข้างช้า เนื่องจากสภาพพื้นที่ของตำบลมีขนาดใหญ่
- (๓) พื้นที่ตำบลมีขนาดใหญ่ ราษฎรไม่สะดวกในการมาติดต่อราชการที่ อบต.
- (๔) แรงงานขาดคุณภาพ ทักษะฝีมือ ทำให้ถูกกดขี่ค่าแรง

(๕) ขาดปัจจัยการผลิตทางการเกษตร ขาดน้ำเพื่อการเกษตร ขาดเงินทุนในการประกอบอาชีพ รวมทั้งปัญหาที่ดินทำกิน

(๖) ยังไม่มีสินค้า OTOP ที่มีคุณภาพพอที่จะแข่งขันกับตลาดได้

(๗) ประชาชนในท้องถิ่นมีค่านิยมยึดติดกับการเป็นผู้รับจากภาครัฐ

โอกาส (Opportunity)

(๑) รัฐบาลให้การสนับสนุนการดำเนินงานของท้องถิ่น ไม่ว่าจะเป็นด้านเศรษฐกิจท้องถิ่น ระบบสาธารณสุขปศุสัตว์ สาธารณูปการ เป็นต้น

(๒) พระราชบัญญัติกำหนดแผนและขั้นตอนการกระจายอำนาจให้แก่องค์กรปกครองส่วนท้องถิ่นมีหน้าที่ในการจัดระบบบริการสาธารณะ เพื่อประโยชน์ของประชาชนในท้องถิ่น โดยที่หน่วยงานส่วนกลางและส่วนภูมิภาค ส่งเสริมและสนับสนุนการถ่ายโอนภารกิจให้แก่ อบต.

(๓) ได้รับการประสานงานความร่วมมือและช่วยเหลือจากหน่วยงานทั้งภาครัฐและเอกชนในการพัฒนาท้องถิ่น

(๔) การแก้ไขปัญหาความยากจนเป็นยุทธศาสตร์การพัฒนาระดับชาติที่รัฐบาลส่งเสริม

(๕) ปัญหาภาวะฝนแล้งในทุกภูมิภาค ทำให้รัฐบาลและหน่วยงานที่เกี่ยวข้องตระหนักถึงความสำคัญการบริหารจัดการทรัพยากรน้ำ ทำให้องค์การบริหารส่วนตำบลหนองแวงโสภณพระมีโอกาสดำเนินการช่วยเหลือค่อนข้างมาก

อุปสรรคหรือข้อจำกัด (Threats)

(๑) ภัยธรรมชาติเป็นประจำทุกปี เช่น ภัยแล้ง, วัตภัย

(๒) การแก้ไขปัญหาในด้านต่าง ๆ เป็นงานที่ต้องอาศัยความร่วมมือจากหลายๆส่วนที่ต้องประสานงานกัน ถึงจะเกิดผลสัมฤทธิ์

(๓) ระเบียบกฎหมายที่เกี่ยวข้องค่อนข้างมากทำให้การดำเนินงานไม่คล่องตัว เกิดความล่าช้าในการทำงาน ประชาชนจึงเกิดความเบื่อหน่าย

(๔) โครงการที่ต้องใช้เทคโนโลยีสูงหรือความชำนาญเป็นพิเศษ องค์กรการบริหารส่วนตำบลหนองแวงโสภณพระ ยังไม่มีความชำนาญและบุคลากร

จากการศึกษาข้อมูลด้านปัญหา ศักยภาพขององค์กรการบริหารส่วนตำบลหนองแวงโสภณพระและประเด็นหลักในการพัฒนาที่ได้กล่าวไปแล้วนั้น จึงนำมาทำการวิเคราะห์ศักยภาพการพัฒนา จุดแข็ง จุดอ่อน โอกาส และอุปสรรค (SWOT) มีรายละเอียด ดังนี้

	จุดแข็ง (S)	จุดอ่อน (W)
ด้านโครงสร้างพื้นฐาน	<ul style="list-style-type: none"> - มีกองช่างรับผิดชอบงานในด้านโครงสร้างพื้นฐาน - มีการพัฒนาแหล่งน้ำ เช่น การขยายระบบประปา การขุดลอกคูคลอง - มีการปรับปรุงถนน ให้ประชาชน 	<ul style="list-style-type: none"> - บุคลากรยังไม่ชำนาญการในการปฏิบัติหน้าที่ - มีระบบระบายน้ำที่ไม่ได้มาตรฐาน - การคมนาคมระหว่างหมู่บ้านไม่สะดวก - งบประมาณองค์กรปกครองส่วนท้องถิ่น

แผนพัฒนาท้องถิ่น ๔ ปี (พ.ศ.๒๕๖๑-๒๕๖๔)

โดยองค์การบริหารส่วนตำบลหนองแวงโสภณพระ อำเภอพล จังหวัดขอนแก่น

	สามารถใช้สัญจรไปมาอย่างสะดวก - มีแผนที่ตำบลในการทำประโยชน์ ทางด้านโครงสร้างพื้นฐาน	ไม่เพียงพอในการบริหารจัดการ
	โอกาส (O)	อุปสรรค (T)
	- รัฐบาลมีนโยบายจัดสรรงบประมาณ ตามโครงการเร่งด่วน - กรมส่งเสริมการปกครองท้องถิ่นมี นโยบายสนับสนุนงบประมาณด้านถนน แหล่งน้ำและก่อสร้างประปาหมู่บ้าน - ยุทธศาสตร์การพัฒนาจังหวัดมีความ สอดคล้อง	- การเปลี่ยนแปลงนโยบายและบุคลากร รัฐที่เกี่ยวข้อง - ถนนบางสายยังไม่ได้ถ่ายโอนให้ อบต. เป็นเจ้าของ การซ่อมแซมหรือปรับปรุง เกิดความล่าช้า

	จุดแข็ง (S)	จุดอ่อน (W)
ด้านเศรษฐกิจ	- ผู้บริหารท้องถิ่นให้ความสำคัญ - มีเส้นทางการคมนาคมขนส่งทางบกสาย หลัก (ถนนมิตรภาพ) ตัดผ่านตำบล สะดวก ในการเดินทาง สามารถเชื่อมโยงการ เดินทางไปยังต่างอำเภอ ต่างจังหวัดได้	- ยังไม่มีสินค้า OTOP ที่มีคุณภาพพอที่จะ แข่งขันกับตลาดได้ - ขาดบุคลากรที่มีความรู้ความสามารถใน การบริหารงานด้านเศรษฐกิจ และการพัฒนา อาชีพด้านต่างๆ - ไม่มีตลาดจำหน่ายสินค้าทางการเกษตร
	โอกาส (O)	อุปสรรค (T)
	- เป็นนโยบายที่รัฐบาลให้ความสำคัญ - การเกษตรเป็นสาขาการผลิตที่สำคัญ ของจังหวัด - มีลำห้วยแหล่งน้ำตามธรรมชาติ ครอบคลุมพื้นที่	- ค่าครองชีพสูงขึ้น - เทคโนโลยีสมัยใหม่ราคาแพง - ราคาผลผลิตทางการเกษตรตกต่ำ แต่ต้นทุน การผลิตสูง - การใช้สารเคมีในการเกษตร - ขาดการรวมกลุ่มของเกษตรกร การมีส่วนร่วม ของชุมชนเป็นลักษณะต่างคนต่างทำ

	จุดแข็ง (S)	จุดอ่อน (W)
ด้านสังคม	- ผู้บริหารให้ความสำคัญ - มีหมู่บ้านที่มีความสามัคคี ไม่มีความ รุนแรงในท้องถิ่น - มีผู้นำทางสังคมที่มีคุณภาพมากมาย - มีกลุ่มอาสาสมัครป้องกันฝ่ายพลเรือน - สนับสนุนการป้องกันและแก้ไข	- งบประมาณขององค์กรปกครองส่วน ท้องถิ่นไม่เพียงพอต่อการบริหารจัดการ - ขาดเครื่องจักรกล ยานพาหนะ และ เครื่องมืออุปกรณ์ที่ใช้งาน ป้องกันและ บรรเทาสาธารณภัย - ประกาศคณะกรรมการกระจายอำนาจ

	ปัญหาเสพติด	ให้แก่ อปท. ไม่เอื้อต่อการดำเนินการ
	โอกาส (O)	อุปสรรค (T)
	๑. การกีฬา - รัฐส่งเสริมกีฬาและการออกกำลังกาย ๒. ยาเสพติด - รัฐบาลให้ความสำคัญในการแก้ไข ปัญหาเสพติด - มีแหล่งบำบัดฟื้นฟูทุกโรงพยาบาล ๓. สังคมสงเคราะห์ - นโยบายกระจายอำนาจสู่ท้องถิ่น ๔. ความปลอดภัยในชีวิตและทรัพย์สิน - ในตำบลมีสายตรวจตำบลและ อปพร. ดูแลความปลอดภัย ๕. สาธารณสุข - มี รพ.ส่งเสริมสุขภาพประจำตำบล - มีอาสาสมัครสาธารณสุขของหมู่บ้าน - ประชาชนให้ความสำคัญด้าน สาธารณสุขมากขึ้น	๑. การกีฬา - ชาวผู้มีความรู้ความสามารถเฉพาะด้าน ในการให้คำแนะนำอย่างถูกวิธี ๒. ยาเสพติด - มีการลักลอบการผลิต จำหน่าย - ความเข้มแข็งของสถาบันครอบครัว - ความเจริญทางวัตถุ/ค่านิยมในสังคม ปัจจุบัน ๓. สังคมสงเคราะห์ - ไม่รู้สิทธิตัวเองในการขอรับความ ช่วยเหลือ - จำนวนผู้สูงอายุที่เพิ่มขึ้นในสังคม - ชาวโอกาสเข้าถึงบริการ ๔. ความปลอดภัยในชีวิตและทรัพย์สิน - เจ้าหน้าที่ไม่เพียงพอและดูแลไม่ทั่วถึง ๕. สาธารณสุข - โรคติดต่อตามฤดูกาล เช่น ไข้เลือดออก

ด้านบริการสาธารณะ	จุดแข็ง (S)	จุดอ่อน (W)
	- ผู้บริหารให้ความสำคัญ - เป็นภารกิจ/อำนาจหน้าที่ตาม กฎหมายของ อปท.	- มีงบประมาณในการพัฒนาไม่เพียงพอ ต่อความต้องการของประชาชน
	โอกาส (O)	อุปสรรค (T)
	- เป็นนโยบายที่ยุทธศาสตร์จังหวัดให้ ให้ความสำคัญ	- ถนนในตำบลยังไม่ได้รับการพัฒนาให้ได้ มาตรฐาน - การบรรทุกน้ำหนักเกินและไม่ปฏิบัติตาม ตามกฎหมายจราจร

ด้านสิ่งแวดล้อม	จุดแข็ง (S)	จุดอ่อน (W)
-----------------	--------------------	--------------------

	<ul style="list-style-type: none"> - มีแหล่งน้ำตามธรรมชาติที่อุดมสมบูรณ์เพียงพอต่อการอุปโภค บริโภค ตลอดทั้งปี - มีทรัพยากรธรรมชาติที่สมบูรณ์ - ดินดีมีคุณภาพ - มีโครงการลงแขกลงคลอง ส่งเสริมการบำรุงรักษาคลอง 	<ul style="list-style-type: none"> - มีข้อจำกัดในด้านงบประมาณในการจัดซื้อเครื่องมือเครื่องใช้ให้เพียงพอ - ขาดการประชาสัมพันธ์และแนะนำประชาชน - งบประมาณขององค์กรปกครองส่วนท้องถิ่นไม่เพียงพอต่อการบริหารจัดการ
	โอกาส (O)	อุปสรรค (T)
	<ul style="list-style-type: none"> - ยุทธศาสตร์การพัฒนามีความสอดคล้องกับภาครัฐ - มีทรัพยากรธรรมชาติและแหล่งน้ำที่สมบูรณ์เหมาะแก่การประกอบอาชีพเกษตร 	<ul style="list-style-type: none"> - ประชาชนขาดจิตสำนึกในการดูแลรักษาสิ่งแวดล้อม

	จุดแข็ง (S)	จุดอ่อน (W)
	<ul style="list-style-type: none"> - ประชาชนมีความรู้ ความเข้าใจในสิทธิตามระบอบประชาธิปไตยมากขึ้น - ประชาชนมีความตื่นตัวในการเข้าร่วมประชาคมมากขึ้น - บุคลากรใน อบต. มีศักยภาพการปฏิบัติงานมากขึ้น - มีการพัฒนาเทคโนโลยีสารสนเทศให้เพื่อการใช้งาน 	<ul style="list-style-type: none"> - งบประมาณขององค์กรปกครองส่วนท้องถิ่นไม่เพียงพอต่อการบริหารจัดการ - บุคลากรในหน่วยงานยังไม่เพียงพอต่อภาระหนา - พนักงานขาดความรู้ด้านเทคโนโลยีในการปฏิบัติงาน
	โอกาส (O)	อุปสรรค (T)
ด้านบริหารจัดการที่ดี	<ul style="list-style-type: none"> - ยุทธศาสตร์การพัฒนาจังหวัดมีความสอดคล้อง - ยุทธศาสตร์การพัฒนากองส่งเสริมการปกครองท้องถิ่นมีความสอดคล้อง - ประชาชน ภาครัฐ และเอกชนมีส่วนร่วมในกิจกรรมของ อบต. - ภาครัฐ รัฐวิสาหกิจ และเอกชนส่งเสริมสนับสนุนการอบรมให้ความรู้ต่อบุคลากร 	<ul style="list-style-type: none"> - ประชาชนมีค่านิยมที่ผิด ยึดติดกับวัตถุการใช้จ่ายเกิดความฟุ่มเฟือย

๓.๒ การประเมินสถานการณ์สภาพแวดล้อมภายนอกที่เกี่ยวข้อง

ในการจัดทำแผนพัฒนาท้องถิ่นสี่ปีของ อบต.นั้น ได้ทำการประเมินสถานการณ์สภาพแวดล้อมภายนอกที่เกี่ยวข้อง ซึ่งมีรายละเอียดดังนี้

๓.๒.๒ การเปลี่ยนแปลงในประเทศที่จะส่งผลกระทบต่อ อบต.

- รัฐธรรมนูญฉบับใหม่จะส่งผลกระทบต่อองค์กรปกครองส่วนท้องถิ่นอย่างไร
- แนวโน้มการยกฐานะจาก อบต. เป็นเทศบาลทั่วประเทศ
- แนวโน้มการควมรวมองค์กรปกครองส่วนท้องถิ่นที่มีพื้นที่ในตำบลเดียวกันให้มีองค์กรเดียว
- การเพิ่มขึ้นหรือลดลงของการจัดสรรเงินงบประมาณให้ อบต.

๓.๒.๒ การเปลี่ยนแปลงในระดับภูมิภาคที่จะส่งผลกระทบต่อ อบต.

บริบทภายใน

ภาพเศรษฐกิจไทยในกรณีฐาน

ภายใต้สมมติฐาน (๑) แนวโน้มการขยายตัวของเศรษฐกิจโลกเฉลี่ยร้อยละ ๓.๘ ในช่วงแผนพัฒนาฯ ฉบับที่ ๑๒ และร้อยละ ๔.๒ ในช่วงแผนพัฒนาฯ ฉบับที่ ๑๓ (๒) การลงทุนภาครัฐขยายตัวเฉลี่ยร้อยละ ๔ (๓) ราคาน้ำมันเฉลี่ย ๗๐-๙๐ ดอลลาร์ สรอ. ต่อบาร์เรลในช่วงแผนพัฒนาฯ ฉบับที่ ๑๒ และเฉลี่ย ๘๐-๑๐๐ ดอลลาร์ สรอ. ต่อบาร์เรลในช่วงแผนพัฒนาฯ ฉบับที่ ๑๓ (๔) ผลผลิตภาพการผลิตรวมขยายตัวร้อยละ ๒.๑ โดยผลผลิตภาพการผลิตภาคเกษตรหดตัวต่อเนื่องเฉลี่ยร้อยละ ๐.๘ ภาคอุตสาหกรรมขยายตัวเฉลี่ยร้อยละ ๒.๐ และภาคบริการขยายตัวเฉลี่ยร้อยละ ๓.๐ (๕) การลงทุนภาคเอกชนขยายตัวเฉลี่ยร้อยละ ๕ และ (๖) กำลังแรงงานลดลงเฉลี่ยร้อยละ ๐.๒ และร้อยละ ๐.๗ ในช่วงแผนพัฒนาฯ ฉบับที่ ๑๒ และ ๑๓ ตามลำดับภายใต้สมมติฐานเหล่านี้ เศรษฐกิจไทยในช่วง ๑๐ ปีข้างหน้ามีแนวโน้มที่จะขยายตัวเฉลี่ยร้อยละ ๓.๓-๔.๓ โดยมีค่ากลางของการประมาณการร้อยละ ๓.๘ ซึ่งทำให้เศรษฐกิจไทยจะสามารถขยายฐานะขึ้นเป็นประเทศ รายได้สูงในช่วงปี ๒๕๗๑ (ในกรณีเศรษฐกิจขยายตัวเฉลี่ยร้อยละ ๔.๓ - ๒๕๗๔) (ในกรณีเศรษฐกิจขยายตัวเฉลี่ยร้อยละ ๓.๓) การขยายตัวในกรณีฐานดังกล่าวทำให้เศรษฐกิจไทยมีความเสี่ยงที่จะตกอยู่ภายใต้กับดักประเทศรายได้ปานกลางอย่างถาวรมากขึ้น เมื่อคำนึงถึงเงื่อนไขในระยะยาว โดยเฉพาะ (๑) การลดลงของกำลังแรงงานที่จะหดตัวเร่งขึ้นเป็นเฉลี่ยร้อยละ ๑.๐ ในช่วงแผนพัฒนาฯ ฉบับที่ ๑๔ ซึ่งจะเป็นปัจจัยฉุดต่อการขยายตัวทางเศรษฐกิจมากขึ้น (๒) ชีตความสามารถด้านการคิดค้นเทคโนโลยีและนวัตกรรม ซึ่งเป็นสิ่งจำเป็นในการยกระดับฐานะประเทศเข้าสู่การเป็นประเทศรายได้สูงจะลดลงตามการเพิ่มขึ้นของสัดส่วนของประชากรผู้สูงอายุ (๓) จำนวนประชากรรวมจะเริ่มลดลงในปี ๒๕๗๐ ซึ่งส่งผลให้อุปสงค์และการผลิตเพื่อตอบสนองความต้องการในประเทศขยายตัวช้าลง (๔) การเพิ่มขึ้นของขีดความสามารถในการแข่งขันของประเทศต่างๆ ที่การปรับตัวเข้าสู่สังคมผู้สูงอายุช้ากว่าไทย (๕) ภาระการใช้จ่ายเพื่อดูแลผู้สูงอายุเพิ่มขึ้นทำให้การจัดสรรงบประมาณเพื่อการพัฒนาประเทศเพื่อยกระดับฐานะการพัฒนาประเทศมีข้อจำกัดมากขึ้น (๖) เกณฑ์รายได้ขั้นต่ำสำหรับการเป็นประเทศรายได้ขั้นสูงปรับตัวเพิ่มขึ้นเฉลี่ยประมาณ ๑๐๐-๒๐๐ ดอลลาร์ สรอ. ต่อคนต่อปีตามการเพิ่มขึ้นของรายได้และมาตรฐานการครองชีพของประเทศสำคัญๆ เงื่อนไขดังกล่าวทำให้ประเทศไทยมีความเสี่ยงที่จะไม่สามารถหารายได้ที่เพียงพอในการที่จะทำให้คนไทยได้รับการพัฒนาอย่างเต็มศักยภาพ มีความภาคภูมิใจ มีเกียรติและศักดิ์ศรีในประชาคมภูมิภาคและในเวทีโลก

แผนพัฒนาท้องถิ่น ๔ ปี (พ.ศ.๒๕๖๑-๒๕๖๔)

โดยองค์การบริหารส่วนตำบลหนองแวงโสภพระ อำเภอพล จังหวัดขอนแก่น

การเข้าสู่สังคมผู้สูงอายุ

การเข้าสู่สังคมผู้สูงอายุของประเทศไทยส่งผลให้อัตราการพึ่งพิงของประชากรวัยแรงงานต้องแบกรับการดูแลผู้สูงอายุเพิ่มสูงขึ้น โดยในปี ๒๕๕๓ มีประชากรวัยแรงงาน ๕ คนที่มีศักยภาพแบกรับผู้สูงอายุ ๑ คน และคาดการณ์ว่าในปี ๒๕๘๓ จะเหลือประชากรวัยแรงงานเพียง ๑.๗ คนแบกรับผู้สูงอายุ ๑ คน การขาดแคลนกำลังแรงงานทำให้ต้องนำเข้าแรงงานไร้ทักษะจากประเทศเพื่อนบ้าน ซึ่งส่งผลกระทบต่อตลาดแรงงานไทยในด้านการยกระดับรายได้ และทักษะฝีมือแรงงานจะต่ำลง ผลผลิตภาพแรงงานไทยอาจเพิ่มขึ้นช้า ปัญหาการค้ำมนุษย์ และการขาดการคุ้มครองทางสังคมขั้นพื้นฐานที่จำเป็น ซึ่งจะเป็นปัญหาต่อเนื่องที่ส่งผลต่อคุณภาพชีวิตของคนไทย อาทิ อาชญากรรม โรคระบาด และภาระทางการคลังของระบบบริการทางสังคม อย่างไรก็ตาม นับเป็นโอกาสในการพัฒนาสินค้าและบริการธุรกิจบริการที่เหมาะสมกับกลุ่มผู้สูงอายุที่เพิ่มขึ้นเป็นตัวเลขเบื้องต้น สศช. จะคำนวณใหม่อีกครั้งเมื่อการปรับปรุงฐานข้อมูลในแบบจำลองเสร็จสมบูรณ์เกณฑ์ขั้นต่ำในปี ๒๕๔๖ ซึ่งอยู่ที่ ๑๒,๗๔๕ ดอลลาร์ สหรัฐ. ต่อคนต่อปี

ความเหลื่อมล้ำ

ความเหลื่อมล้ำเป็นปัญหาสำคัญในสังคมไทยทั้งความเหลื่อมล้ำด้านรายได้ โอกาสการเข้าถึงบริการภาครัฐ และการเข้าถึงทรัพยากรธรรมชาติ นำไปสู่ความขัดแย้งในสังคม และเป็นอุปสรรคต่อการพัฒนาประเทศที่ลดทอนความเข้มแข็งทางเศรษฐกิจและความมั่นคงทางสังคม จากการกระจายรายได้และผลประโยชน์ของการพัฒนาไปยังกลุ่มคนต่างๆ ในสังคม บางพื้นที่และบางสาขาการผลิตไม่ทั่วถึงเป็นธรรมผลประโยชน์ส่วนใหญ่ตกอยู่ในกลุ่มที่มีโอกาสและรายได้สูง ทำให้สัดส่วนรายได้ระหว่างกลุ่มคนรวยร้อยละ ๑๐ ของประชากรกับกลุ่มคนจนร้อยละ ๑๐ ของประชากร มีความแตกต่างกันถึง ๓๔.๙ เท่า ในปี ๒๕๕๖ นอกจากนี้ความเหลื่อมล้ำยังส่งผลให้เกิดปัญหาต่างๆ อาทิ ปัญหาการทุจริตคอร์รัปชัน คนยากจนขาดโอกาสการเข้าถึงบริการการศึกษาและสาธารณสุขที่มีคุณภาพอย่างเท่าเทียม การแย่งชิงทรัพยากร การรับรู้ข้อมูลข่าวสาร ปัญหาอาชญากรรมและยาเสพติด

ความเป็นเมือง

การเปลี่ยนแปลงพื้นที่ชนบทไปสู่ความเป็นเมืองมีแนวโน้มเพิ่มขึ้นเพื่อลดความแออัดของเมืองหลวงและเมืองหลัก อันเป็นการกระจายความเจริญสู่พื้นที่อื่นๆ จึงจำเป็นที่จะต้องมีการลงทุนโครงสร้างพื้นฐาน การจัดการบริการสาธารณะเพื่อรองรับการเติบโตของเมือง การใช้ประโยชน์ของทรัพยากรท้องถิ่นทั้งปัจจัยการผลิตและแรงงานไปสู่ภาคการค้า บริการ และอุตสาหกรรม ตลอดจนการแสวงหาเทคโนโลยีใหม่ๆ ที่จะช่วยลดผลกระทบต่อสิ่งแวดล้อม ซึ่งส่งผลกระทบต่อลดลงและความเสื่อมโทรมของทรัพยากรท้องถิ่น การลดลงของแรงงานในภาคเกษตร รวมทั้งปัญหาการบริหารจัดการขยะทั้งขยะชุมชนและอุตสาหกรรม ทั้งนี้ การเพิ่มขึ้นของประชากรและแรงงานในพื้นที่อาจส่งผลต่อการเปลี่ยนแปลงของวิถีชีวิตและวัฒนธรรมท้องถิ่น อย่างไรก็ตาม การผลิตและกิจกรรมทางเศรษฐกิจที่มีขนาดใหญ่ขึ้นเพื่อตอบสนองความต้องการคนในเมืองที่มากขึ้น จะส่งผลให้เกิดการประหยัดจากขนาด การขนส่งมีต้นทุนต่ำลง และการลงทุนในระบบสาธารณูปโภคจะมีความคุ้มค่ามากขึ้น นอกจากนี้ ความต้องการแรงงานที่มากขึ้นจะมีส่วนเอื้อหรือทำให้จำเป็นต้องมีการจัดตั้งสถาบันการศึกษาในพื้นที่เพื่อตอบสนองความต้องการของสถานประกอบการที่มีจำนวนมาก

การบริหารจัดการภาครัฐ

(๑) ร่างรัฐธรรมนูญแห่งราชอาณาจักรไทย พ.ศ. ๒๕๕๘ วางกรอบด้านการบริหารจัดการภาครัฐ เอื้อต่อการพัฒนาธรรมาภิบาลภาครัฐ ร่างรัฐธรรมนูญแห่งราชอาณาจักรไทย พ.ศ. ๒๕๕๘ มีมาตราสำคัญๆ ที่จะช่วยสนับสนุนให้การบริหารจัดการและการปรับปรุงประสิทธิภาพกลไกการพัฒนา อาทิ มาตรา ๖๙ หน่วยงานของรัฐ องค์การเอกชน หรือองค์กรใดที่ดำเนินกิจกรรมโดยใช้เงินแผ่นดิน มีหน้าที่ต้องเปิดเผยข้อมูลเกี่ยวกับการดำเนินการดังกล่าวต่อสาธารณะ เพื่อให้พลเมืองได้ติดตามและตรวจสอบมาตรา ๘๒ รัฐต้องดำเนินการตามแนวนโยบายพื้นฐานแห่งรัฐ และต้องจัดระบบงานราชการและงานของรัฐอย่างอื่น ให้เป็นไปตามหลักธรรมาภิบาล พัฒนาและสร้างโอกาสเพื่อลดความเหลื่อมล้ำและสร้างความเป็นธรรมอย่างยั่งยืน กระจายอำนาจและจัดการกิจ อำนาจหน้าที่ และขอบเขตความ

รับผิดชอบที่ชัดเจนระหว่างราชการส่วนกลาง ส่วนภูมิภาค และส่วนท้องถิ่น รวมทั้งมีกลไกป้องกันและจัดการทุจริต และประพฤติมิชอบที่มีประสิทธิภาพทั้งในภาครัฐและภาคเอกชน ฯลฯ มาตรา ๘๘ รัฐต้องดำเนินนโยบายการเงิน การคลัง และงบประมาณภาครัฐ โดยยึดหลักการรักษาวินัยและความยั่งยืนทางการคลัง และการใช้จ่ายเงินแผ่นดิน อย่างคุ้มค่า จัดให้มีระบบการเงินการคลังเพื่อสังคม มีระบบภาษีอากรที่มีความเป็นธรรม มีประสิทธิภาพ เกิดประโยชน์สูงสุดต่อประชาชน และสอดคล้องกับการเปลี่ยนแปลงทางเศรษฐกิจและสังคม

(๒) ภาคประชาสังคมให้ความสำคัญกับการบริหารจัดการของภาครัฐสถาบันทางสังคม อาทิ มูลนิธิ สถาบันการศึกษา หน่วยงานวิจัยต่างๆ นำเสนอผลการติดตาม วิเคราะห์ สังเคราะห์ เรื่องที่เกี่ยวกับการบริหารจัดการ ประเทศและการปรับปรุงประสิทธิภาพกลไกการพัฒนาทั้งประเด็นธรรมาภิบาล การทุจริตคอร์รัปชันทั้งการคอร์รัปชันขนาดใหญ่และคอร์รัปชันภาคครัวเรือน การบริหารจัดการภาครัฐและการกระจายอำนาจ เพื่อรายงานข้อค้นพบและข้อเสนอแนะสู่สาธารณะ เป็นแรงกดดันให้ผู้มีอำนาจภาครัฐหันมาพิจารณา ทบทวน แนวนโยบาย มาตรการ และกลไกการทำงานต่างๆ ให้เหมาะสมมากขึ้น

บริบทภายนอก

การเข้าสู่สังคมผู้สูงอายุของโลก

องค์การสหประชาชาติประเมินสถานการณ์ว่าในช่วงปี ๒๕๔๔-๒๖๔๓ (ค.ศ. ๒๐๐๑-๒๑๐๐) จะเป็นศตวรรษแห่งผู้สูงอายุ หมายถึงการมีประชากรอายุ ๖๐ ปีขึ้นไปมากกว่าร้อยละ ๑๐ ของประชากรรวมทั่วโลก โดยประเทศที่พัฒนาแล้วจะใช้ระยะเวลาที่ค่อนข้างยาวนานในการเข้าสู่สังคมผู้สูงอายุเช่น ญี่ปุ่น อเมริกา ยุโรป ขณะที่กลุ่มประเทศกำลังพัฒนาจะมีระยะเวลาเปลี่ยนแปลงโครงสร้างประชากรดังกล่าวค่อนข้างสั้นกว่า สะท้อนถึงระยะเวลาในการเตรียมความพร้อมเพื่อรองรับสังคมผู้สูงอายุที่สั้นกว่าประเทศพัฒนาแล้วค่อนข้างมาก โดยการเป็นสังคมผู้สูงอายุจะส่งผลให้มีการขาดแคลนแรงงานในประเทศ และมีการเคลื่อนย้ายแรงงานต่างด้าวมากขึ้น นอกจากนี้ มีความต้องการสินค้าและบริการที่เหมาะสมกับผู้สูงอายุมากขึ้น นับเป็นโอกาสอย่างมากสำหรับประเทศไทยที่จะพัฒนาด้านธุรกิจและลงทุนด้านการค้าและบริการ ด้านการท่องเที่ยว ที่พักอาศัย การให้บริการสุขภาพในรูปแบบต่างๆ รวมทั้งเป็นโอกาสของแรงงานไทยในการไปทำงานในประเทศที่พัฒนาแล้ว

การปรับเปลี่ยนด้านเทคโนโลยีและนวัตกรรมที่รวดเร็ว

การปรับเปลี่ยนที่รวดเร็วด้านเทคโนโลยีและนวัตกรรมส่งผลให้เกิดการเปลี่ยนแปลงในรูปแบบการผลิตและการค้าที่มีการใช้เทคโนโลยีมาช่วยในการเพิ่มประสิทธิภาพการผลิต การพาณิชย์อิเล็กทรอนิกส์กลายเป็นรูปแบบการค้าที่มีบทบาทมากขึ้น มีการยกระดับกระบวนการผลิตแบบอัตโนมัติไปสู่การใช้เทคโนโลยีที่ผสมผสานระหว่าง Information Technology กับ Operational Technology หรือที่เรียกว่า Internet of Things (เทคโนโลยีอินเทอร์เน็ตที่เชื่อมอุปกรณ์และ เครื่องมือต่างๆ เช่น โทรศัพท์มือถือรถยนต์ ตู้เย็น โทรทัศน์ และอื่นๆ เข้าไว้ด้วยกัน) เพื่อผลิตสินค้าตามความต้องการของผู้บริโภคมากยิ่งขึ้น โดยหากภาคการผลิตที่ปรับตัวตามการเปลี่ยนแปลงของเทคโนโลยีไม่ทัน ขาดการลงทุนด้านการวิจัยและพัฒนา และนวัตกรรม จะทำให้ความสามารถในการแข่งขันลดลง

ความเชื่อมโยงกับเศรษฐกิจในระดับภูมิภาคและระดับโลกที่สูงขึ้น

(๑) แนวโน้มการพัฒนาเศรษฐกิจของประเทศเพื่อนบ้านมีการพัฒนาระบบเศรษฐกิจและเขตเศรษฐกิจพิเศษภายในประเทศ ซึ่งจะมีผลต่อทิศทางการวางแผนพัฒนาด้านโครงสร้างพื้นฐานของประเทศไทย ตลอดจนการปรับเปลี่ยนกฎ ระเบียบ กติกา ด้านการค้าการลงทุนที่มุ่งเน้นให้ความสำคัญกับเรื่องความโปร่งใสและสิ่งแวดล้อมมากขึ้น

(๒) การเปิดเสรีภายใต้ข้อตกลงประชาคมเศรษฐกิจอาเซียนในปี ๒๕๕๘ จะนำมาซึ่งโอกาสที่สำคัญๆ หลายประการต่อการยกระดับศักยภาพการขยายตัวของเศรษฐกิจไทย ได้แก่ ๑) การลดข้อจำกัดในด้านอุปสงค์ในประเทศ ๒) โอกาสในการใช้ปัจจัยการผลิตและแรงงานสำหรับการพัฒนาภาคเกษตรและอุตสาหกรรมที่ใช้แรงงานและวัตถุดิบ

เข้มข้นในการเพิ่มขีดความสามารถในการแข่งขันและพัฒนาตนเองไปสู่ระดับการผลิตที่สูงขึ้นทั้งการผลิตในประเทศและการใช้ฐานการผลิตในประเทศเพื่อนบ้านและ ๓) โอกาสในการใช้ความได้เปรียบด้านสถานที่ตั้งและด้านโครงสร้างพื้นฐานและโลจิสติกส์ในการขับเคลื่อนเศรษฐกิจให้เป็นศูนย์กลางทางด้านการบริการและการผลิตภาคอุตสาหกรรมอนาคตในอนุภูมิภาคและในภูมิภาคในระยะต่อไป

(๓) การเปิดเสรีทางการค้ากับประเทศที่พัฒนาแล้ว จะมีการนำประเด็นด้านมาตรฐานของการค้าและบริการมาเป็นข้อกีดกันทางการค้าซึ่งผู้ประกอบการภายในประเทศโดยเฉพาะวิสาหกิจขนาดกลางและขนาดย่อมต้องปรับตัวเพื่อพัฒนาสภาพการผลิตและรูปแบบธุรกิจ พัฒนามาตรฐานของอุตสาหกรรม ตลอดจนพัฒนาสินค้าที่เป็นมิตรต่อสิ่งแวดล้อมและมีความรับผิดชอบต่อสังคม/ชุมชนมากขึ้นโดยแรงเหวี่ยงจากกระแสการเปิดเสรีทางการค้าจะก่อให้เกิดการเคลื่อนย้ายเงินทุน แนวโน้มราคาสินค้าเกษตรและสินค้าขั้นปฐม แรงกดดันจากการเพิ่มขึ้นของขีดความสามารถในการแข่งขันของประเทศต่างๆ ในอนุภูมิภาคโดยเฉพาะในการผลิตสินค้าเกษตร สินค้ากึ่งทุนและเทคโนโลยีเข้มข้นรวมทั้งแนวโน้มนโยบายและมาตรการการพัฒนาของภาครัฐที่ยังไม่ทั่วถึง ยังมีแนวโน้มที่จะตอกย้ำปัญหาความเหลื่อมล้ำทางด้านรายได้ให้มีความรุนแรงมากขึ้นและเป็นอุปสรรคต่อการสร้างการเติบโตของเศรษฐกิจแบบทั่วถึง (Inclusive Growth) ซึ่งเป็นปัจจัยที่จำเป็นต่อการขยายตัวทางเศรษฐกิจที่ต่อเนื่องและยั่งยืน

(๔) ตลาดเงิน ตลาดทุน และเศรษฐกิจโลกยังมีความเสี่ยงที่จะผันผวนตลอดช่วงแผนฯ ๑๒ เนื่องจาก ๑) ผลกระทบจากการปรับทิศทางนโยบายการเงินในสหรัฐอเมริกาในช่วงต้นแผนพัฒนาฯ และแนวโน้มการปรับทิศทางนโยบายการเงินในยุโรปในช่วงกลางถึงปลายแผนพัฒนาฯ และ ๒) ปัญหาการสั่งสมหนี้สาธารณะในประเทศสำคัญๆ ในช่วงหลังวิกฤติเศรษฐกิจโลกที่มีความเสี่ยงจะพัฒนาไปสู่วิกฤติและสร้างผลกระทบต่อเสถียรภาพของระบบเศรษฐกิจและการเงินโลกหากมาตรการปฏิรูปในประเทศสำคัญๆ ของโลกไม่ประสบความสำเร็จอย่างเป็นรูปธรรม

(๕) ความเคลื่อนไหวของกระแสวัฒนธรรมโลก ความก้าวหน้าในการติดต่อสื่อสาร การขยายตัวของเครือข่ายทางสังคมออนไลน์ ส่งผลให้มีทั้งโอกาสและความเสี่ยง ต่อวิถีชีวิตทัศนคติ และความเชื่อในสังคม ตลอดจนความสัมพันธ์ระหว่างบุคคล กระบวนการเรียนรู้ และพฤติกรรมการบริโภคของคนในประเทศ

การเปลี่ยนแปลงสภาพภูมิอากาศ

(๑) การเปลี่ยนแปลงสภาพภูมิอากาศ (Climate Change) จะส่งผลกระทบต่อสถานการณ์ความเสื่อมโทรมของทรัพยากรธรรมชาติและสิ่งแวดล้อมให้มีความรุนแรงมากขึ้นอุณหภูมิของโลกเพิ่มขึ้น ทำให้เกิดความแห้งแล้งเป็นระยะเวลายาวนาน เกิดฝนขาดช่วง และมีฤดูกาลเปลี่ยนไป ส่งผลกระทบต่อความอุดมสมบูรณ์ของดิน ป่าไม้เกิดความเสื่อมโทรม แหล่งน้ำขาดแคลน ผลผลิตทางการเกษตรลดลง เกิดโรคระบาดในพืชและสัตว์ และอาจเกิดผลกระทบต่อสุขภาพของมนุษย์กรณีที่เกิดโรคระบาดใหม่ เกิดความเสี่ยงต่อการสูญเสียความหลากหลายทางชีวภาพ เช่น ระบบนิเวศป่าไม้ ระบบนิเวศชายฝั่ง พื้นที่ชุ่มน้ำ เกิดการกัดเซาะชายฝั่ง และการสูญเสียแนวปะการัง การสูญเสียความหลากหลายทางชีวภาพดังกล่าวข้างต้น จะส่งผลกระทบต่อความมั่นคงด้านอาหาร สุขภาพ พลังงาน และลดทอนขีดความสามารถในการพึ่งพาตนเองของชุมชน

(๒) การเปลี่ยนแปลงของสภาพภูมิอากาศยังส่งผลกระทบต่อภัยพิบัติทางธรรมชาติมีแนวโน้มเกิดบ่อยครั้งขึ้นและมีความรุนแรงมากขึ้น ทั้งอุทกภัย ภัยแล้ง แผ่นดินไหวและดินโคลนถล่ม ส่งผลกระทบต่อภาคการผลิต การพัฒนาอุตสาหกรรม และการพัฒนาเศรษฐกิจโดยรวมของประเทศ รวมทั้งวิถีการดำรงชีวิตของประชาชน นอกจากนี้ ข้อตกลงระหว่างประเทศเกี่ยวกับการเปลี่ยนแปลงสภาพภูมิอากาศจะทวีความเข้มข้นและเป็นแรงกดดันให้ประเทศไทยต้องเตรียมพร้อมรับภาระในการลดการปล่อยก๊าซเรือนกระจกภายใต้กระแสการแข่งขันทางการค้า

วาระการพัฒนาของโลกภายหลัง ค.ศ. ๒๐๑๕ (Post ๒๐๑๕ Agenda)

ประเด็นสำคัญของวาระการพัฒนาโลกภายหลัง ค.ศ. ๒๐๑๕ คือ การจัดทำเป้าหมายการพัฒนาที่ยั่งยืนในกรอบสหประชาชาติ (Sustainable Development Goals–SDGs) ในช่วงเวลา ๑๕ ปี โดยสหประชาชาติให้การรับรองแล้วเมื่อวันที่ ๑๐ กันยายน ๒๕๕๗ ประกอบด้วยเป้าประสงค์ (Goal) จำนวน ๑๗ ข้อ และเป้าหมาย (Target)

แผนพัฒนาท้องถิ่น ๔ ปี (พ.ศ.๒๕๖๑-๒๕๖๔)

โดยองค์การบริหารส่วนตำบลหนองแวงโสภนระ อำเภอลำทะเมนชัย จังหวัดขอนแก่น

จำนวน ๑๖๙ ข้อ ซึ่งจะส่งผลกระทบต่อกระบวนการวางแผนทางการพัฒนาประเทศในอนาคต ที่ต้องเน้นขจัดความยากจนให้หมดไป ประชาชนมีสุขภาพที่ดี มีระบบการศึกษา มีความเท่าเทียมกันทางเพศ ส่งเสริมการเติบโตทางเศรษฐกิจแบบยั่งยืน มีระบบโครงสร้างพื้นฐานที่รองรับการพัฒนาอุตสาหกรรมที่ยั่งยืน ลดความไม่เท่าเทียมกันทั้งภายในประเทศและระหว่างประเทศ มีรูปแบบการผลิตและการบริโภคแบบยั่งยืน เตรียมความพร้อมในการรับมือการเปลี่ยนแปลงสภาพภูมิอากาศ ส่งเสริมการรักษาทรัพยากรธรรมชาติและหลากหลายทางชีวภาพ มีการจัดการทรัพยากรทางทะเลอย่างยั่งยืน ส่งเสริมให้สังคมมีความสุข มีความยุติธรรมและส่งเสริมความเป็นหุ้นส่วน

ส่วนที่ 3

การนำแผนพัฒนาท้องถิ่นสี่ปีไปสู่การปฏิบัติ

๑. ยุทธศาสตร์การพัฒนาและแผนงาน

ที่	ยุทธศาสตร์	ด้าน	แผนงาน	หน่วยงาน รับผิดชอบหลัก	หน่วยงาน สนับสนุน
๑	การพัฒนาเศรษฐกิจให้ มั่นคงและยั่งยืน	การเศรษฐกิจ	แผนงานเคหะและชุมชน แผนงานสร้างความเข้มแข็งของชุมชน แผนงานการเกษตร	สำนักงานปลัด	อบต.หนอง แวงโสภพระ
๒	การเสริมสร้างความ มั่นคงและความ ปลอดภัยในชีวิตและ ทรัพย์สิน	บริการชุมชนและ สังคม	แผนงานรักษาความสงบภายใน แผนงานการศึกษา แผนงานสร้างความเข้มแข็งของชุมชน	สำนักงานปลัด ส่วนการศึกษาฯ	
๓	การพัฒนาโครงสร้าง พื้นฐาน	การเศรษฐกิจ	แผนงานเคหะและชุมชน แผนงานอุตสาหกรรมและการโยธา	กองช่าง	
๔	การบริหารจัดการ ทรัพยากรธรรมชาติและ สิ่งแวดล้อม	บริการชุมชนและ สังคม	แผนงานการเกษตร แผนงานเคหะและชุมชน	สำนักงานปลัด	
๕	ค้ำจุนวัฒนธรรม	บริการชุมชนและ สังคม	แผนงานการศึกษา แผนงานการศาสนา วัฒนธรรมและ นันทนาการ	สำนักงานปลัด ส่วนการศึกษา	
๖	การพัฒนาคุณภาพชีวิต	บริหารทั่วไป บริการชุมชนและสังคม การเศรษฐกิจ การดำเนินงานอื่น	แผนงานการศึกษา แผนงานอุตสาหกรรมและการโยธา แผนงานสร้างความเข้มแข็งของชุมชน แผนงานการศาสนา วัฒนธรรมและ นันทนาการ แผนงานสาธารณสุข แผนงานสังคมสงเคราะห์ งกลาง	สำนักงานปลัด	
๗	พัฒนาระบบบริหาร จัดการที่ดี	บริหารทั่วไป บริการชุมชนและสังคม การเศรษฐกิจ	แผนงานการบริหารทั่วไป แผนงานสร้างความเข้มแข็งของชุมชน แผนงานอุตสาหกรรมและการโยธา	สำนักงานปลัด กองคลัง กองช่าง ส่วนการศึกษาฯ	
รวม	๗ ยุทธ	๔ ด้าน	๑๑ แผนงาน	๑ สำนัก/ ๒ กอง/๑ส่วน	

๒. บัญชีโครงการพัฒนาท้องถิ่น

แบบ ผ. ๐๑

**บัญชีสรุปโครงการพัฒนา
แผนพัฒนาท้องถิ่น พ.ศ. ๒๕๖๑ - ๒๕๖๕
องค์การบริหารส่วนตำบลหนองแวงโสภนระ อำเภอฟล จังหวัดขอนแก่น**

ยุทธศาสตร์	ปี ๒๕๖๑		ปี ๒๕๖๒		ปี ๒๕๖๓		ปี ๒๕๖๔		ปี ๒๕๖๕		รวม ๕ ปี	
	จำนวนโครงการ	งบประมาณ (บาท)	จำนวนโครงการ	งบประมาณ (บาท)	จำนวนโครงการ	จำนวนโครงการ	จำนวนโครงการ	งบประมาณ (บาท)	จำนวนโครงการ	งบประมาณ (บาท)	จำนวนโครงการ	งบประมาณ (บาท)
๑) ยุทธศาสตร์การพัฒนาเศรษฐกิจให้มั่นคงและยั่งยืน												
๑.๑ แผนงานการเกษตร	๖	๕,๓๓๐,๐๐๐	๓๒	๓๐,๑๒๑,๕๐๐	๑๙	๓,๔๖๙,๕๐๐	๑๗	๒,๒๓๐,๐๐๐	๑๗	๒,๒๑๐,๐๐๐	๙๑	๔๓,๓๖๑,๐๐๐
๑.๒ แผนงานสร้างความเข้มแข็งของชุมชน	๒	๒๘๐,๐๐๐	๒	๒๘๐,๐๐๐	๒	๓๑๐,๐๐๐	๒	๓๑๐,๐๐๐	๒	๓๑๐,๐๐๐	๑๐	๑,๔๙๐,๐๐๐
๑.๓ แผนงานอุตสาหกรรมและการโยธา	๗	๑๓,๓๐๐,๐๐๐	๒๒	๒๗,๒๖๖,๕๐๐	๑๘	๑๓,๗๑๗,๐๐๐	๑	๕,๗๐๐,๐๐๐	๑	๕,๗๐๐,๐๐๐	๕๐	๖๕,๖๘๓,๕๐๐
รวม	๑๕	๑๘,๙๑๐,๐๐๐	๕๖	๕๗,๖๖๘,๐๐๐	๓๙	๑๗,๔๙๖,๕๐๐	๒๐	๘,๒๔๐,๐๐๐	๒๐	๘,๒๒๐,๐๐๐	๑๕๑	๑๑๐,๕๓๔,๕๐๐
๒) ยุทธศาสตร์การเสริมสร้างความมั่นคงและความปลอดภัยในชีวิตและทรัพย์สิน												
๒.๑ แผนงานการรักษาความสงบภายใน	๗	๗๙๕,๐๐๐	๗	๗๙๕,๐๐๐	๗	๗๙๕,๐๐๐	๗	๗๙๕,๐๐๐	๗	๗๙๕,๐๐๐	๓๕	๓,๙๗๕,๐๐๐
๒.๒ แผนงานสร้างความเข้มแข็งของชุมชน	๘	๙๗๐,๐๐๐	๘	๙๗๐,๐๐๐	๘	๙๗๐,๐๐๐	๘	๙๗๐,๐๐๐	๘	๙๗๐,๐๐๐	๔๐	๔,๘๕๐,๐๐๐
๒.๓ แผนงานการศึกษา	๑	๓๐,๐๐๐	๑	๓๐,๐๐๐	๑	๓๐,๐๐๐	๑	๓๐,๐๐๐	๑	๓๐,๐๐๐	๕	๑๕๐,๐๐๐
รวม	๑๖	๑,๗๙๕,๐๐๐	๑๖	๑,๗๙๕,๐๐๐	๑๖	๑,๗๙๕,๐๐๐	๑๖	๑,๗๙๕,๐๐๐	๑๖	๑,๗๙๕,๐๐๐	๘๐	๘,๙๗๕,๐๐๐

๒. บัญชีโครงการพัฒนาท้องถิ่น

แบบ ผ. ๐๑

บัญชีสรุปโครงการพัฒนา
แผนพัฒนาท้องถิ่น พ.ศ. ๒๕๖๑ - ๒๕๖๕
องค์การบริหารส่วนตำบลหนองแวงโสภนระ อำเภอฟล จังหวัดขอนแก่น

ยุทธศาสตร์	ปี ๒๕๖๑		ปี ๒๕๖๒		ปี ๒๕๖๓		ปี ๒๕๖๔		ปี ๒๕๖๕		รวม ๕ ปี	
	จำนวนโครงการ	งบประมาณ (บาท)	จำนวนโครงการ	งบประมาณ (บาท)	จำนวนโครงการ	จำนวนโครงการ	จำนวนโครงการ	งบประมาณ (บาท)	จำนวนโครงการ	งบประมาณ (บาท)	จำนวนโครงการ	งบประมาณ (บาท)
๓) ยุทธศาสตร์ด้านโครงสร้างพื้นฐาน												
๓.๑ แผนงานอุตสาหกรรมและการโยธา	๙	๑,๔๙๕,๐๐๐	๔๘	๔๕,๗๒๒,๔๐๐	๑๐๒	๗๗,๙๕๘,๔๐๐	๒๗	๑๔,๓๑๓,๐๐๐	๖	๓,๗๗๑,๐๐๐	๑๙๒	๑๔๓,๒๕๙,๘๐๐
๓.๒ แผนงานเคหะและชุมชน	๒	๒๐๐,๐๐๐	๒	๒๐๐,๐๐๐	๔	๔๐๐,๐๐๐	๒	๒๐๐,๐๐๐	๒	๒๐๐,๐๐๐	๑๒	๑,๒๐๐,๐๐๐
รวม	๑๑	๑,๖๙๕,๐๐๐	๕๐	๔๕,๙๒๒,๔๐๐	๑๐๖	๗๘,๓๕๘,๔๐๐	๒๙	๑๔,๕๑๓,๐๐๐	๘	๓,๙๗๑,๐๐๐	๒๐๔	๑๔๔,๔๕๙,๘๐๐
๔) ยุทธศาสตร์การบริหารจัดการทรัพยากรธรรมชาติและสิ่งแวดล้อม												
๔.๑ แผนงานการเกษตร	๖	๑๘๕,๐๐๐	๖	๑๘๕,๐๐๐	๖	๑๘๕,๐๐๐	๖	๑๘๕,๐๐๐	๖	๑๘๕,๐๐๐	๓๐	๙๕๕,๐๐๐
๔.๒ แผนงานเคหะและชุมชน	๔	๓๗๐,๐๐๐	๔	๓๗๐,๐๐๐	๔	๓๗๐,๐๐๐	๔	๓๗๐,๐๐๐	๔	๓๗๐,๐๐๐	๒๐	๑,๘๕๐,๐๐๐
รวม	๑๐	๕๕๕,๐๐๐	๑๐	๕๕๕,๐๐๐	๑๐	๕๖๕,๐๐๐	๑๐	๕๖๕,๐๐๐	๑๐	๕๖๕,๐๐๐	๕๐	๒,๘๐๕,๐๐๐
๕) ยุทธศาสตร์ด้านค้ำจุนวัฒนธรรม												
๕.๑ แผนงานการศึกษา	๓	๑๓๐,๐๐๐	๓	๑๓๐,๐๐๐	๓	๑๓๐,๐๐๐	๓	๑๓๐,๐๐๐	๓	๑๓๐,๐๐๐	๑๕	๖๕๐,๐๐๐
๕.๒ แผนงานการศาสนา วัฒนธรรมและนันทนาการ	๖	๒๙๐,๐๐๐	๖	๒๙๐,๐๐๐	๖	๒๙๐,๐๐๐	๖	๒๙๐,๐๐๐	๖	๒๙๐,๐๐๐	๓๐	๑,๔๕๐,๐๐๐
รวม	๙	๔๒๐,๐๐๐	๙	๔๒๐,๐๐๐	๙	๔๒๐,๐๐๐	๙	๔๒๐,๐๐๐	๙	๔๒๐,๐๐๐	๔๕	๒,๑๐๐,๐๐๐

๒. บัญชีโครงการพัฒนาท้องถิ่น

แบบ ผ. ๐๑

บัญชีสรุปโครงการพัฒนา
แผนพัฒนาท้องถิ่น พ.ศ. ๒๕๖๑ - ๒๕๖๕

องค์การบริหารส่วนตำบลหนองแวงโสภนระ อำเภอฟล จังหวัดขอนแก่น

ยุทธศาสตร์	ปี ๒๕๖๑		ปี ๒๕๖๒		ปี ๒๕๖๓		ปี ๒๕๖๔		ปี ๒๕๖๕		รวม ๕ ปี	
	จำนวนโครงการ	งบประมาณ (บาท)	จำนวนโครงการ	งบประมาณ (บาท)	จำนวนโครงการ	จำนวนโครงการ	จำนวนโครงการ	งบประมาณ (บาท)	จำนวนโครงการ	งบประมาณ (บาท)	จำนวนโครงการ	งบประมาณ (บาท)
๖) ยุทธศาสตร์การพัฒนาคคุณภาพชีวิต												
๖.๑ แผนงานการศึกษา	๙	๑,๙๕๐,๐๐๐	๙	๑,๙๖๐,๐๐๐	๑๐	๒,๒๕๐,๐๐๐	๑๐	๓,๙๑๐,๐๐๐	๑๐	๓,๙๑๐,๐๐๐	๔๘	๑๓,๙๘๐,๐๐๐
๖.๒ แผนงานอุตสาหกรรมและกรโยธา	๖	๖๐๐,๐๐๐	-	-	๑	๒,๕๐๐,๐๐๐	-	-	-	-	๗	๓,๑๐๐,๐๐๐
๖.๓ แผนงานการศาสนา วัฒนธรรม และนันทนาการ	๒	๓๙๘,๐๐๐	๒	๓๙๘,๐๐๐	๒	๓๙๘,๐๐๐	๒	๓๙๘,๐๐๐	๒	๓๙๘,๐๐๐	๑๐	๑,๙๙๐,๐๐๐
๖.๔ แผนงานสาธารณสุข	๒	๔๕๘,๐๐๐	๒	๔๕๘,๐๐๐	๓	๔๘๘,๐๐๐	๔	๕๐๘,๐๐๐	๔	๕๐๘,๐๐๐	๑๕	๒,๔๒๐,๐๐๐
๖.๕ แผนงานสร้างความเข้มแข็งของชุมชน	๓	๑๕๐,๐๐๐	๓	๑๕๐,๐๐๐	๓	๑๕๐,๐๐๐	๓	๑๕๐,๐๐๐	๓	๑๕๐,๐๐๐	๑๕	๗๕๐,๐๐๐
๖.๖ แผนงานสังคมสงเคราะห์	๑	๓๐,๐๐๐	๑	๓๐,๐๐๐	๑	๓๐,๐๐๐	๑	๓๐,๐๐๐	๑	๓๐,๐๐๐	๕	๑๕๐,๐๐๐
๖.๗ แผนงานงบกลาง	๓	๑๐,๑๕๘,๐๐๐	๓	๑๐,๑๕๘,๐๐๐	๓	๑๐,๑๕๘,๐๐๐	๓	๑๐,๑๕๘,๐๐๐	๓	๑๐,๑๕๘,๐๐๐	๑๕	๕๐,๗๙๐,๐๐๐
รวม	๒๖	๑๓,๗๔๔,๐๐๐	๒๐	๑๓,๑๕๔,๐๐๐	๒๓	๑๕,๙๗๔,๐๐๐	๒๓	๑๕,๑๕๔,๐๐๐	๒๓	๑๕,๑๕๔,๐๐๐	๑๑๕	๗๓,๑๘๐,๐๐๐

๒. บัญชีโครงการพัฒนาท้องถิ่น

แบบ ผ. ๐๑

บัญชีสรุปโครงการพัฒนา
แผนพัฒนาท้องถิ่น พ.ศ. ๒๕๖๑ - ๒๕๖๕

องค์การบริหารส่วนตำบลหนองแวงโสภนระ อำเภอฟล จังหวัดขอนแก่น

ยุทธศาสตร์	ปี ๒๕๖๑		ปี ๒๕๖๒		ปี ๒๕๖๓		ปี ๒๕๖๔		ปี ๒๕๖๕		รวม ๕ ปี	
	จำนวนโครงการ	งบประมาณ (บาท)	จำนวนโครงการ	งบประมาณ (บาท)	จำนวนโครงการ	จำนวนโครงการ	จำนวนโครงการ	งบประมาณ (บาท)	จำนวนโครงการ	งบประมาณ (บาท)	จำนวนโครงการ	งบประมาณ (บาท)
๗) ยุทธศาสตร์การพัฒนาระบบบริหารจัดการที่ดี												
๓.๑ แผนงานบริหารงานทั่วไป	๑๘	๑,๗๒๐,๐๐๐	๑๗	๑,๗๐๐,๐๐๐	๑๗	๑,๗๐๐,๐๐๐	๑๗	๑,๕๕๐,๐๐๐	๑๗	๑,๕๕๐,๐๐๐	๘๕	๘,๐๒๐,๐๐๐
๓.๒ แผนงานการสร้างเสริมเข้มแข็งของชุมชน	๔	๑๔๐,๐๐๐	๔	๑๔๐,๐๐๐	๔	๑๔๐,๐๐๐	๔	๑๔๐,๐๐๐	๔	๑๔๐,๐๐๐	๒๐	๗๐๐,๐๐๐
๗.๓ แผนงานอุตสาหกรรมและการโยธา	๒	๔๐๐,๐๐๐	๑	๑๐๐,๐๐๐	๑	๒๐๐,๐๐๐	๑	๒๐๐,๐๐๐	๑	๒๐๐,๐๐๐	๖	๑,๑๐๐,๐๐๐
รวม	๒๔	๒,๒๖๐,๐๐๐	๒๒	๑,๙๔๐,๐๐๐	๒๒	๒,๐๔๐,๐๐๐	๒๒	๑,๙๙๐,๐๐๐	๒๒	๑,๕๙๐,๐๐๐	๑๑๒	๙,๖๒๐,๐๐๐
รวมทั้งสิ้น	๑๑๑	๓๙,๓๗๙,๐๐๐	๑๘๓	๑๒๑,๔๕๔,๔๐๐	๒๒๕	๑๐๐,๙๐๓,๙๐๐	๑๒๙	๔๒,๔๗๗,๐๐๐	๑๐๘	๓๑,๗๑๕,๐๐๐	๗๕๖	๓๕๑,๖๗๔,๓๐๐

รายละเอียดโครงการพัฒนา
แผนพัฒนาท้องถิ่น (พ.ศ. ๒๕๖๑ - ๒๕๖๕)
องค์การบริหารส่วนตำบลหนองแวงโสภพระ อำเภอกงหรา จังหวัดขอนแก่น

แบบ ผ. ๐๒

ก. ยุทธศาสตร์จังหวัดที่ ๑ : การยกระดับการพัฒนาเศรษฐกิจและเพิ่มขีดความสามารถทางการแข่งขัน

ข. ยุทธศาสตร์การพัฒนาของ อปท. ในเขตจังหวัดที่ ๔ : การสร้างเสริมทุนทางสังคมให้เข้มแข็งและพัฒนาเศรษฐกิจชุมชน เพื่อการ แข่งขัน ภายใต้หลักปรัชญาเศรษฐกิจพอเพียง

ยุทธศาสตร์การพัฒนา อปท. ที่ ๑ : การพัฒนาเศรษฐกิจให้มั่นคงและยั่งยืน

➤ แผนงานการเกษตร

ที่	โครงการ	วัตถุประสงค์	เป้าหมาย (ผลผลิตของ โครงการ)	งบประมาณ					ตัวชี้วัด (KPI)	ผลที่คาดว่าจะได้รับ	หน่วยงาน รับผิดชอบหลัก
				๒๕๖๑ (บาท)	๒๕๖๒ (บาท)	๒๕๖๓ (บาท)	๒๕๖๔ (บาท)	๒๕๖๕ (บาท)			
๑	โครงการเพาะชำกล้าไม้ พืชสวน/ไม้ใช้สอย	เพื่อจัดทาววัสดุในการ เพาะชำกล้าไม้และ ส่งเสริมให้กับเกษตรกร ในพื้นที่และปลูกในที่ สาธารณประโยชน์	๑ ครั้ง/ปี ประชาชนในเขต ตำบล	๒๐,๐๐๐	๒๐,๐๐๐	๒๐,๐๐๐	๒๐,๐๐๐	๒๐,๐๐๐	ประชาชน ได้รับการ ส่งเสริม สนับสนุนพันธุ์ กล้าไม้ ปีละ ๑ ครั้ง	เกษตรกรนำไปใช้ ประโยชน์และพื้นที่ ในตำบลมีต้นไม้ เพิ่มขึ้น	สำนักงาน ปลัด อบต.
๒	โครงการเพาะพันธุ์กบ	เพื่อเพาะพันธุ์กบและ ส่งเสริมสนับสนุนให้ เกษตรกรนำไป เพาะเลี้ยง	๑ ครั้ง/ปี ประชาชนในเขต ตำบล	๒๕,๐๐๐	๒๕,๐๐๐	๒๕,๐๐๐	๒๕,๐๐๐	๒๕,๐๐๐	ประชาชนได้รับ การส่งเสริม สนับสนุนพันธุ์ กบ ปีละ ๑ ครั้ง	เกษตรกรในพื้นที่ นำไปเพาะเลี้ยง/ เป็นอาหารได้	สำนักงาน ปลัด อบต.
๓	โครงการเพาะพันธุ์ปลา	เพื่อเพาะพันธุ์ปลา ได้แก่ ปลาดุกบิกอูย ปลาตะเพียน ปลา นวลจันทร์ และ ส่งเสริมสนับสนุนให้ เกษตรกรนำไป เพาะเลี้ยง	๑ ครั้ง/ปี ประชาชนในเขต ตำบล	๓๕,๐๐๐	๓๕,๐๐๐	๓๕,๐๐๐	๓๕,๐๐๐	๓๕,๐๐๐	ประชาชน ได้รับการ ส่งเสริม สนับสนุนพันธุ์ ปลาปีละ ๑ ครั้ง	เกษตรกรในพื้นที่ นำไปเพาะเลี้ยง/ เป็นอาหารได้	สำนักงาน ปลัด อบต.

รายละเอียดโครงการพัฒนา
แผนพัฒนาท้องถิ่น (พ.ศ. ๒๕๖๑ - ๒๕๖๕)
องค์การบริหารส่วนตำบลหนองแวงโสภพระ อำเภอกงหรา จังหวัดขอนแก่น

แบบ ผ. ๐๒

ก. ยุทธศาสตร์จังหวัดที่ ๑ : การยกระดับการพัฒนาเศรษฐกิจและเพิ่มขีดความสามารถทางการแข่งขัน

ข. ยุทธศาสตร์การพัฒนาของ อปท. ในเขตจังหวัดที่ ๔ : การสร้างเสริมทุนทางสังคมให้เข้มแข็งและพัฒนาเศรษฐกิจชุมชน เพื่อการ แข่งขัน ภายใต้หลักปรัชญาเศรษฐกิจพอเพียง

ยุทธศาสตร์การพัฒนา อปท. ที่ ๑ : การพัฒนาเศรษฐกิจให้มั่นคงและยั่งยืน

➤ แผนงานการเกษตร

ที่	โครงการ	วัตถุประสงค์	เป้าหมาย (ผลผลิตของ โครงการ)	งบประมาณ					ตัวชี้วัด (KPI)	ผลที่คาดว่าจะ ได้รับ	หน่วยงาน รับผิดชอบหลัก
				๒๕๖๑ (บาท)	๒๕๖๒ (บาท)	๒๕๖๓ (บาท)	๒๕๖๔ (บาท)	๒๕๖๕ (บาท)			
๔	โครงการฝึกอบรมพัฒนา ศักยภาพคณะกรรมการ ศูนย์บริการและถ่ายทอด เทคโนโลยีการเกษตร ตำบลและตัวแทนกลุ่ม เกษตรกร พร้อมศึกษาดู งาน	เพื่อพัฒนาศักยภาพ คณะกรรมการศูนย์ฯ และตัวแทนกลุ่ม เกษตรกรให้ พัฒนาการทำ การเกษตรอยู่เสมอ	คณะกรรมการ ศูนย์ฯและ ตัวแทนกลุ่ม เกษตรกร จำนวน ๓๕ คน	๑๕๐,๐๐๐	๑๕๐,๐๐๐	๑๕๐,๐๐๐	๑๕๐,๐๐๐	๑๕๐,๐๐๐	จำนวนผู้ผ่าน การอบรม	เกิดประสิทธิภาพ ประสิทธิผลในการ ดำเนินกิจกรรม ของศูนย์ฯ	สำนักงาน ปลัด อบต.
๕	โครงการฝึกอบรมการ ปลูกผักปลอดสารพิษ	เพื่อให้เกษตรกรได้มี ความรู้ความเข้าใจการ ปลูกผักปลอดสารพิษ	เกษตรกรกลุ่มผู้ ปลูกผักปลอด สารพิษและ เจ้าหน้าที่ที่ รับผิดชอบงาน	-	-	๓๐,๐๐๐	๓๐,๐๐๐	๓๐,๐๐๐	จำนวน เกษตรกรที่ ผ่านการอบรม	เกษตรกรมีความรู้ ความเข้าใจและมี ประสบการณ์เพื่อ นำมาปรับใช้ได้	สำนักงาน ปลัด
๖	โครงการฝึกอบรมการทำ เกษตรอินทรีย์ให้แก่กลุ่ม เกษตรกรในพื้นที่	เพื่อให้สมาชิกกลุ่ม เกษตรกรอินทรีย์ได้มี ความรู้ความเข้าใจการ ทำเกษตรแบบอินทรีย์	เกษตรกรกลุ่มผู้ ปลูกผักอินทรีย์ และเจ้าหน้าที่ที่ รับผิดชอบงาน	-	-	๓๐,๐๐๐	๓๐,๐๐๐	๓๐,๐๐๐	จำนวน เกษตรกรที่ ผ่านการอบรม	เกษตรกรมีความรู้ ความเข้าใจและมี ประสบการณ์เพื่อ นำมาปรับใช้ได้	สำนักงาน ปลัด

รายละเอียดโครงการพัฒนา
แผนพัฒนาท้องถิ่น (พ.ศ. ๒๕๖๑ - ๒๕๖๕)
องค์การบริหารส่วนตำบลหนองแวงโสภพระ อำเภอกงหรา จังหวัดขอนแก่น

ก. ยุทธศาสตร์จังหวัดที่ ๑ : การยกระดับการพัฒนาเศรษฐกิจและเพิ่มขีดความสามารถทางการแข่งขัน

ข. ยุทธศาสตร์การพัฒนาของ อปท. ในเขตจังหวัดที่ ๔ : การสร้างเสริมทุนทางสังคมให้เข้มแข็งและพัฒนาเศรษฐกิจชุมชน เพื่อการ แข่งขัน ภายใต้หลักปรัชญาเศรษฐกิจพอเพียง

ยุทธศาสตร์การพัฒนา อปท. ที่ ๑ : การพัฒนาเศรษฐกิจให้มั่นคงและยั่งยืน

➤ แผนงานการเกษตร

ที่	โครงการ	วัตถุประสงค์	เป้าหมาย (ผลผลิตของ โครงการ)	งบประมาณ					ตัวชี้วัด (KPI)	ผลที่คาดว่าจะ ได้รับ	หน่วยงานรับ ผิด ชอบหลัก
				๒๕๖๑ (บาท)	๒๕๖๒ (บาท)	๒๕๖๓ (บาท)	๒๕๖๔ (บาท)	๒๕๖๕ (บาท)			
๗	โครงการฝึกอบรมการบริหารจัดการศัตรูพืชโรคพืชวัชพืชและแมลงศัตรูพืช	เพื่อให้เกษตรกรมีความรู้ความเข้าใจเกี่ยวกับการกำจัดศัตรูพืช	เกษตรกรกลุ่มผู้ปลูกพืชผักและเจ้าหน้าที่ที่รับผิดชอบงาน	-	-	๓๐,๐๐๐	๓๐,๐๐๐	๓๐,๐๐๐	จำนวนเกษตรกรที่ผ่านการอบรม	เกษตรกรมีความรู้ความเข้าใจและมีประสบการณ์เพื่อนำมาปรับใช้ได้	สำนักงานปลัด
๘	โครงการส่งเสริมการเกษตรแบบแปลงใหญ่ตำบลหนองแวงโสภพระ	- เพื่อให้เกษตรกรมีการรวมกลุ่มการผลิต การบริหารจัดการ การจำหน่ายโดยมีตลาดที่แน่นอน - เพื่อให้สินค้ามีต้นทุนต่ำ ผลผลิตจำหน่ายเพิ่มขึ้น และมีมาตรฐานภายใต้การบูรณาการของหน่วยงานภาครัฐและเอกชน	- ปรับพื้นที่นาเกษตรกร - สนับสนุนพันธุ์ข้าวอินทรีย์ - เครื่องหยอดเมล็ดพันธุ์ข้าว - เครื่องเป่าเมล็ดพันธุ์ข้าว - แยกสิ่งเจือปน - ตรวจแนะนำและรับรองมาตรฐานการผลิต	๕,๐๐๐,๐๐๐	๒,๐๐๐,๐๐๐	๑,๐๐๐,๐๐๐	๑,๐๐๐,๐๐๐	๑,๐๐๐,๐๐๐	จำนวนกิจกรรมที่ดำเนินการ	เกิดการรวมกลุ่มการผลิต การบริหารจัดการมีมาตรฐานเกษตรกรลดค่าใช้จ่ายในการผลิตและมีรายได้ให้กับครัวเรือนเพิ่มขึ้น	สำนักปลัด/ หน่วยงานอื่น

รายละเอียดโครงการพัฒนา
แผนพัฒนาท้องถิ่น (พ.ศ. ๒๕๖๑ - ๒๕๖๕)
องค์การบริหารส่วนตำบลหนองแวงโสภนพระ อำเภอกงหรา จังหวัดขอนแก่น

ก. ยุทธศาสตร์จังหวัดที่ ๑ : การยกระดับการพัฒนาเศรษฐกิจและเพิ่มขีดความสามารถทางการแข่งขัน

ข. ยุทธศาสตร์การพัฒนาของ อปท. ในเขตจังหวัดที่ ๔ : การสร้างเสริมทุนทางสังคมให้เข้มแข็งและพัฒนาเศรษฐกิจชุมชน เพื่อการ แข่งขัน ภายใต้หลักปรัชญาเศรษฐกิจพอเพียง

ยุทธศาสตร์การพัฒนา อปท. ที่ ๑ : การพัฒนาเศรษฐกิจให้มั่นคงและยั่งยืน

➤ แผนงานการเกษตร

ที่	โครงการ	วัตถุประสงค์	เป้าหมาย (ผลผลิตของ โครงการ)	งบประมาณ					ตัวชี้วัด (KPI)	ผลที่คาดว่าจะได้รับ	หน่วยงานรับผิดชอบหลัก
				๒๕๖๑ (บาท)	๒๕๖๒ (บาท)	๒๕๖๓ (บาท)	๒๕๖๔ (บาท)	๒๕๖๕ (บาท)			
๙	โครงการการตรวจรับรองมาตรฐานเกษตรอินทรีย์มาตรฐานการผลิตพืชปลอดภัยจากสารพิษตกค้าง (GAP) ผลิตพืชอินทรีย์ Organic Thailand รายแปลง/แบบกลุ่ม	เพื่อยกระดับมาตรฐานสินค้าทางการเกษตรให้ตรงกับความต้องการของตลาด	๒๕ แปลง	๑๐๐,๐๐๐	๑๐๐,๐๐๐	๑๐๐,๐๐๐	๑๐๐,๐๐๐	๑๐๐,๐๐๐	จำนวนแปลงที่เข้าร่วมโครงการ	ผลผลิตทางการเกษตรเป็นที่ยอมรับของตลาดทำให้ส่งออกสู่ตลาดภายในและภายนอกได้	สำนักงานปลัด
๑๐	โครงการก่อสร้างอาคารรวบรวม/คัดแยก ผลผลิตทางการเกษตรบ้านหนองหญ้าปล้อง หมู่ที่ ๑๒	เพื่อก่อสร้างอาคารรวบรวม/คัดแยกผลผลิตทางการเกษตรตำบลหนองแวงโสภนพระ (ลิ่ง) บริเวณบ้านหนองหญ้าปล้อง หมู่ที่ ๑๒	๑ หลัง	-	๒,๐๐๐,๐๐๐	-	-	-	จำนวนอาคารที่ก่อสร้าง	เป็นศูนย์กลางรวบรวม/คัดแยกและการซื้อขายผลผลิตทางการเกษตร	กองช่าง/หน่วยงานอื่น
๑๑	โครงการก่อสร้างโรงงานแปรรูปผลผลิตเกษตรอินทรีย์ (ข้าว มะม่วงกล้วย พืชผักผลไม้)	เพื่อก่อสร้างโรงงานแปรรูปผลผลิตเกษตรอินทรีย์ (ข้าว มะม่วงกล้วย พืชผักผลไม้) ยกระดับมาตรฐานสินค้าและเพิ่มมูลค่าทางการตลาด	๑ แห่ง	-	๒๐,๐๐๐,๐๐๐	-	-	-	จำนวนโรงงานที่ก่อสร้าง	ยกระดับมาตรฐานสินค้าและเพิ่มมูลค่าทางการตลาดได้	กองช่าง/หน่วยงานอื่น

รายละเอียดโครงการพัฒนา
แผนพัฒนาท้องถิ่น (พ.ศ. ๒๕๖๑ - ๒๕๖๕)
องค์การบริหารส่วนตำบลหนองแวงโสภพระ อำเภอฟล จังหวัดขอนแก่น

ก. ยุทธศาสตร์จังหวัดที่ ๑ : การยกระดับการพัฒนาเศรษฐกิจและเพิ่มขีดความสามารถทางการแข่งขัน

ข. ยุทธศาสตร์การพัฒนาของ อปท. ในเขตจังหวัดที่ ๔ : การสร้างเสริมทุนทางสังคมให้เข้มแข็งและพัฒนาเศรษฐกิจชุมชน เพื่อการ แข่งขัน ภายใต้หลักปรัชญาเศรษฐกิจพอเพียง

ยุทธศาสตร์การพัฒนา อปท. ที่ ๑ : การพัฒนาเศรษฐกิจให้มั่นคงและยั่งยืน

➤ แผนงานการเกษตร

ที่	โครงการ	วัตถุประสงค์	เป้าหมาย (ผลผลิตของ โครงการ)	งบประมาณ					ตัวชี้วัด (KPI)	ผลที่คาดว่าจะได้รับ	หน่วยงานรับผิดชอบหลัก
				๒๕๖๑ (บาท)	๒๕๖๒ (บาท)	๒๕๖๓ (บาท)	๒๕๖๔ (บาท)	๒๕๖๕ (บาท)			
๑๒	โครงการก่อสร้างระบบน้ำเพื่อการเกษตรพร้อมระบบกระจายน้ำหมู่ที่๔ บ้านหนองแปน(บริเวณโคกโจดน้อย)	เพื่อให้เกษตรกรมีระบบน้ำเพื่อทำการเกษตรเป็นอาชีพเสริมหลังฤดูทำนา	ระบบน้ำพร้อมท่อถึงสูงกักเก็บน้ำระบบท่อสูบลส่งน้ำจำนวน ๑แห่ง	-	๔๐๐,๐๐๐	-	-	-	มีระบบน้ำและการกระจายน้ำที่ได้มาตรฐานตามที่กำหนดจำนวน๑แห่ง	ประชาชนในหมู่บ้านสามารถลดรายจ่ายและเพิ่มรายได้ภายในครัวเรือน	กองช่าง
๑๓	โครงการขยายระบบน้ำเพื่อการเกษตรพร้อมระบบกระจายน้ำหมู่ที่๒ บ้านโนนคอก(บริเวณแปลงปลูกผักหมู่บ้าน)	เพื่อให้ประชาชนในหมู่บ้านมีระบบน้ำเพื่อทำการเกษตรเป็นอาชีพเสริมหลังฤดูทำนา	ท่อถึงสูงกักเก็บน้ำงานถางป่า/ขุดตอระบบไฟฟ้าระบบท่อสูบลส่งน้ำแนวกันชน	-	๑๕๐,๐๐๐	-	-	-	มีระบบน้ำและการกระจายน้ำที่ได้มาตรฐานตามที่กำหนดจำนวน๑แห่ง	ประชาชนในหมู่บ้านสามารถลดรายจ่ายและเพิ่มรายได้ภายในครัวเรือน	กองช่าง
๑๔	โครงการสร้างแนวกันชนแปลงปลูกผักอินทรีย์หมู่ที่๘บ้านโนนเพ็ก(บริเวณแปลงปลูกหนองสีดา)	เพื่อให้มีแนวกันชนของแปลงปลูกผักอินทรีย์ให้กับสมาชิกกลุ่มผู้ปลูกผัก	แนวกันชนแปลงปลูกผักจำนวน ๑แห่ง	-	๑๐,๐๐๐	-	-	-	แนวกันชนรอบแปลงปลูก	ลดปัญหาการปนเปื้อนของสารเคมีจากแปลงปลูกอื่นๆ	กองช่าง

รายละเอียดโครงการพัฒนา
แผนพัฒนาท้องถิ่น (พ.ศ. ๒๕๖๑ - ๒๕๖๕)
องค์การบริหารส่วนตำบลหนองแวงโสภนพระ อำเภอพล จังหวัดขอนแก่น

ก. ยุทธศาสตร์จังหวัดที่ ๑ : การยกระดับการพัฒนาเศรษฐกิจและเพิ่มขีดความสามารถทางการแข่งขัน

ข. ยุทธศาสตร์การพัฒนาของ อปท. ในเขตจังหวัดที่ ๔ : การสร้างเสริมทุนทางสังคมให้เข้มแข็งและพัฒนาเศรษฐกิจชุมชน เพื่อการ แข่งขัน ภายใต้หลักปรัชญาเศรษฐกิจพอเพียง

ยุทธศาสตร์การพัฒนา อปท. ที่ ๑ : การพัฒนาเศรษฐกิจให้มั่นคงและยั่งยืน

➤ แผนงานการเกษตร

ที่	โครงการ	วัตถุประสงค์	เป้าหมาย (ผลผลิตของ โครงการ)	งบประมาณ					ตัวชี้วัด (KPI)	ผลที่คาดว่าจะได้รับ	หน่วยงานรับผิดชอบหลัก
				๒๕๖๑ (บาท)	๒๕๖๒ (บาท)	๒๕๖๓ (บาท)	๒๕๖๔ (บาท)	๒๕๖๕ (บาท)			
๑๕	โครงการอบรมการปลูกผักอินทรีย์ให้ได้ระบบมาตรฐานOrganic Thailand	เพื่อพัฒนาศักยภาพของเกษตรกรและส่งเสริมการปลูกผักอินทรีย์ให้ได้มาตรฐาน Organic Thailand	คณะกรรมาการฯ พร้อมตัวแทนกลุ่มเกษตรกร	-	๘๐๐,๐๐๐	-	-	-	เกษตรกรและพื้นที่ปลูกพืชผักอินทรีย์	เกษตรกรมีพื้นที่และมีความรู้ในการเพาะปลูกพืชผักอินทรีย์ที่ได้มาตรฐาน	สำนักงานปลัด
๑๖	โครงการอบรมการเพาะชำกล้าผักอินทรีย์ให้ได้ระบบมาตรฐานOrganic Thailand	เพื่อพัฒนาศักยภาพของเกษตรกรและส่งเสริมให้มีกล้าผักอินทรีย์ให้ได้ระบบมาตรฐานOrganic Thailand	คณะกรรมาการฯ พร้อมตัวแทนกลุ่มเกษตรกร	-	๑๐๐,๐๐๐	-	-	-	จำนวนเกษตรกรที่ได้รับกล้าผักอินทรีย์	เกษตรกรมีกล้าเพาะปลูกพืชผักอินทรีย์ที่ได้มาตรฐานOrganic Thailand	สำนักงานปลัด
๑๗	โครงการก่อสร้างห้องเย็นเก็บรักษาคุณภาพพืชผลเกษตรให้ได้มาตรฐาน Organic Thailand	เพื่อให้เกษตรกรมีสถานที่เก็บรักษาพืชผักอินทรีย์เพื่อการจำหน่าย	๑ แห่ง (ตามแบบที่ อบต. กำหนด)	-	๔๐๐,๐๐๐	-	-	-	จำนวนเกษตรกรที่มีพื้นที่ในการเก็บรักษาพืชผลทางการเกษตร	เกษตรกรมีสถานที่เก็บรักษาพืชผลเพื่อการจำหน่าย	กองช่าง

รายละเอียดโครงการพัฒนา
แผนพัฒนาท้องถิ่น (พ.ศ. ๒๕๖๑ - ๒๕๖๕)
องค์การบริหารส่วนตำบลหนองแวงโสภพระ อำเภอกงหรา จังหวัดขอนแก่น

ก. ยุทธศาสตร์จังหวัดที่ ๑ : การยกระดับการพัฒนาเศรษฐกิจและเพิ่มขีดความสามารถทางการแข่งขัน

ข. ยุทธศาสตร์การพัฒนาของ อปท. ในเขตจังหวัดที่ ๔ : การสร้างเสริมทุนทางสังคมให้เข้มแข็งและพัฒนาเศรษฐกิจชุมชน เพื่อการ แข่งขัน ภายใต้หลักปรัชญาเศรษฐกิจพอเพียง
ยุทธศาสตร์การพัฒนา อปท. ที่ ๑ : การพัฒนาเศรษฐกิจให้มั่นคงและยั่งยืน

➤ แผนงานการเกษตร

ที่	โครงการ	วัตถุประสงค์	เป้าหมาย (ผลผลิตของ โครงการ)	งบประมาณ					ตัวชี้วัด (KPI)	ผลที่คาดว่าจะได้รับ	หน่วยงานรับผิดชอบหลัก
				๒๕๖๑ (บาท)	๒๕๖๒ (บาท)	๒๕๖๓ (บาท)	๒๕๖๔ (บาท)	๒๕๖๕ (บาท)			
๑๘	โครงการอบรมพร้อมศึกษาดูงานของคณะกรรมการเครือข่ายวิสาหกิจชุมชนเกษตรอินทรีย์ตำบลหนองแวงโสภพระ	เพื่อพัฒนาศักยภาพของคณะกรรมการเครือข่ายฯให้มีความรู้ความเข้าใจการดำเนินงานกิจกรรมของวิสาหกิจชุมชน	คณะกรรมการเครือข่ายฯพร้อมตัวแทนกลุ่มเกษตรกร	-	๑๐๐,๐๐๐	๑๐๐,๐๐๐	๑๐๐,๐๐๐	๑๐๐,๐๐๐	จำนวนคณะกรรมการที่ผ่านการอบรม	คณะกรรมการฯได้มีโอกาสแรกเปลี่ยนเรียนรู้เพื่อนำมาปรับใช้กับการดำเนินงานของกลุ่ม	สำนักงานปลัด
๑๙	โครงการอบรมพร้อมศึกษาดูงานการทำเกษตรอินทรีย์แบบครบวงจร	เพื่อให้สมาชิกกลุ่มเกษตรอินทรีย์ได้มีความรู้ความเข้าใจการทำเกษตรแบบอินทรีย์	เกษตรกรกลุ่มผู้ปลูกผักอินทรีย์และเจ้าหน้าที่ที่รับผิดชอบงาน	-	๒๐๐,๐๐๐	๒๐๐,๐๐๐	๒๐๐,๐๐๐	๒๐๐,๐๐๐	จำนวนเกษตรกรที่ผ่านการอบรม	เกษตรกรมีความรู้ความเข้าใจและมีประสบการณ์เพื่อนำมาปรับใช้ได้	สำนักงานปลัด
๒๐	โครงการก่อสร้างเพิ่มท่อส่งระบบน้ำเพื่อการเกษตรหมู่ที่๘ บ้านโนนเพ็ก (บริเวณหนองสีดา)	เพื่อให้ประชาชนในหมู่บ้านมีระบบน้ำเพื่อทำการเกษตรเป็นอาชีพเสริมหลังฤดูทำนา	ระบบน้ำพร้อมท่อส่งสูงกักเก็บน้ำระบบท่อส่งน้ำจำนวน๑ระบบ	-	๑๐๐,๐๐๐	-	-	-	จำนวนประชาชนที่ได้รับประโยชน์จากระบบน้ำ	ประชาชนในหมู่บ้านสามารถลดรายจ่ายและเพิ่มรายได้ภายในครัวเรือน	กองช่าง

รายละเอียดโครงการพัฒนา
แผนพัฒนาท้องถิ่น (พ.ศ. ๒๕๖๑ - ๒๕๖๕)
องค์การบริหารส่วนตำบลหนองแวงโสภนพระ อำเภอพล จังหวัดขอนแก่น

ก. ยุทธศาสตร์จังหวัดที่ ๑ : การยกระดับการพัฒนาเศรษฐกิจและเพิ่มขีดความสามารถทางการแข่งขัน

ข. ยุทธศาสตร์การพัฒนาของ อปท. ในเขตจังหวัดที่ ๔ : การสร้างเสริมทุนทางสังคมให้เข้มแข็งและพัฒนาเศรษฐกิจชุมชน เพื่อการ แข่งขัน ภายใต้หลักปรัชญาเศรษฐกิจพอเพียง

ยุทธศาสตร์การพัฒนา อปท. ที่ ๑ : การพัฒนาเศรษฐกิจให้มั่นคงและยั่งยืน

➤ แผนงานการเกษตร

ที่	โครงการ	วัตถุประสงค์	เป้าหมาย (ผลผลิตของ โครงการ)	งบประมาณ					ตัวชี้วัด (KPI)	ผลที่คาดว่าจะ ได้รับ	หน่วยงานรับ ผิด ชอบหลัก
				๒๕๖๑ (บาท)	๒๕๖๒ (บาท)	๒๕๖๓ (บาท)	๒๕๖๔ (บาท)	๒๕๖๕ (บาท)			
๒๑	โครงการอบรมพร้อม ศึกษาดูงานการเลี้ยง ไส้เดือนและการเก็บเมล็ด พันธุ์พืชอินทรีย์	เพื่อให้สมาชิกกลุ่ม เกษตรกรอินทรีย์ได้มี ความรู้ความเข้าใจการ เลี้ยงไส้เดือนและการ เก็บเมล็ดพันธุ์	เกษตรกรกลุ่ม ผู้ปลูกผัก อินทรีย์และ เจ้าหน้าที่ที่ รับผิดชอบ งาน	-	๑๐๐,๐๐๐	๑๐๐,๐๐๐	๑๐๐,๐๐๐	๑๐๐,๐๐๐	จำนวน เกษตรกรที่ ผ่านการอบรม	เกษตรกรสามารถ ผลิตปุ๋ยอินทรีย์ จากมูลไส้เดือนได้	สำนักงาน ปลัด
๒๒	โครงการจัดซื้อเครื่องตัด หญ้า	เพื่อให้หน่วยงานมี เครื่องมือเครื่องใช้ที่ เพียงพอในการ ปฏิบัติงาน	เครื่องตัด หญ้าแบบ๔ จังหวะ๕ แรงม้า จำนวน๒ เครื่อง	-	๒๐,๐๐๐	-	-	-	จำนวนอุปกรณ์ ที่ใช้ใน สำนักงาน	มีเครื่องมือ เครื่องใช้เพียงพอ ต่อการทำ การเกษตรของ เกษตรกร	สำนักงาน ปลัด
๒๓	โครงการส่งเสริมและ พัฒนาอาชีพด้านปศุ สัตว์ ต.หนองแวงโสภน พระ	เพื่อส่งเสริมและ พัฒนาอาชีพให้ เกษตรกรเลี้ยงสัตว์ เป็นการเพิ่มรายได้ ลดรายจ่าย	กลุ่มผู้เลี้ยง ปศุสัตว์ จำนวน ๕๐ คน	-	-	๕๐,๐๐๐	๕๐,๐๐๐	๕๐,๐๐๐	ประชาชน ได้รับการ ส่งเสริมและ พัฒนาการ เลี้ยงสัตว์	เกษตรกรในพื้นที่มี ความรู้นำไปเลี้ยง สัตว์/เป็นอาหารได้ และสร้างรายได้ลด ค่าใช้จ่ายแก่ ครัวเรือน	สำนักปลัด อบต.

รายละเอียดโครงการพัฒนา
แผนพัฒนาท้องถิ่น (พ.ศ. ๒๕๖๑ - ๒๕๖๕)
องค์การบริหารส่วนตำบลหนองแวงโสภพระ อำเภอฟล จังหวัดขอนแก่น

ก. ยุทธศาสตร์จังหวัดที่ ๑ : การยกระดับการพัฒนาเศรษฐกิจและเพิ่มขีดความสามารถทางการแข่งขัน

ข. ยุทธศาสตร์การพัฒนาของ อปท. ในเขตจังหวัดที่ ๔ : การสร้างเสริมทุนทางสังคมให้เข้มแข็งและพัฒนาเศรษฐกิจชุมชน เพื่อการ แข่งขัน ภายใต้หลักปรัชญาเศรษฐกิจพอเพียง

ยุทธศาสตร์การพัฒนา อปท. ที่ ๑ : การพัฒนาเศรษฐกิจให้มั่นคงและยั่งยืน

➤ แผนงานการเกษตร

ที่	โครงการ	วัตถุประสงค์	เป้าหมาย (ผลผลิตของ โครงการ)	งบประมาณ					ตัวชี้วัด (KPI)	ผลที่คาดว่าจะได้รับ	หน่วยงานรับผิดชอบหลัก
				๒๕๖๑ (บาท)	๒๕๖๒ (บาท)	๒๕๖๓ (บาท)	๒๕๖๔ (บาท)	๒๕๖๕ (บาท)			
๒๔	โครงการฝึกอบรมและส่งเสริมกิจกรรมการปลูกมะม่วงเพื่อการส่งออกให้แก่กลุ่มปลูกมะม่วงพร้อมศึกษาดูงาน	เพื่อให้สมาชิกกลุ่มมะม่วง/กล้วยหอมได้มีความรู้ความเข้าใจการปลูกมะม่วงเพื่อการส่งออก	เกษตรกรกลุ่มผู้ปลูกมะม่วง/กล้วยหอมและเจ้าหน้าที่ที่รับผิดชอบงาน	-	๑๐๐,๐๐๐	๑๕๐,๐๐๐	๑๐๐,๐๐๐	๑๐๐,๐๐๐	จำนวนเกษตรกรที่ผ่านการอบรม	เกษตรกรมีความรู้ความสามารถในการปลูกมะม่วงเพื่อการส่งออก	สำนักงานปลัด
๒๕	โครงการฝึกอบรมพัฒนาระบบงานของคณะทำงานการขับเคลื่อนยุทธศาสตร์ด้านเกษตรอินทรีย์พร้อมศึกษาดูงาน	เพื่อให้คณะกรรมการขับเคลื่อนยุทธศาสตร์ด้านเกษตรอินทรีย์ได้มีความรู้ความเข้าใจด้านการปฏิบัติงาน	คณะกรรมการขับเคลื่อนยุทธศาสตร์ด้านเกษตรอินทรีย์และเจ้าหน้าที่ที่รับผิดชอบงาน	-	๒๕๐,๐๐๐	๒๐๐,๐๐๐	๒๐๐,๐๐๐	๒๐๐,๐๐๐	จำนวนคณะกรรมการขับเคลื่อนยุทธศาสตร์ด้านเกษตรอินทรีย์ที่ผ่านการอบรม	คณะกรรมการขับเคลื่อนยุทธศาสตร์ด้านเกษตรอินทรีย์ได้มีความรู้ความเข้าใจด้านการปฏิบัติงาน	สำนักงานปลัด
๒๖	โครงการติดตั้งเครื่องสูบน้ำพลังงานแสงอาทิตย์ (โซลาร์เซลล์)บ้านโคกล่าม หมู่ที่ ๓	เพื่อให้เกษตรกรมีน้ำไว้ใช้ในการเกษตรและแก้ปัญหาภัยแล้ง	จำนวน ๑ แห่ง (ตามแบบที่ อบต.กำหนด)	-	๒๐๐,๐๐๐	-	-	-	มีเครื่องสูบน้ำพลังงานแสงอาทิตย์ (โซลาร์เซลล์) ที่ได้มาตรฐานตามที่กำหนดจำนวน ๑ แห่ง	เกษตรกรในหมู่บ้านมีน้ำใช้ในการเกษตรและสามารถแก้ปัญหาภัยแล้งได้	กองช่าง

รายละเอียดโครงการพัฒนา
แผนพัฒนาท้องถิ่น (พ.ศ. ๒๕๖๑ - ๒๕๖๕)
องค์การบริหารส่วนตำบลหนองแวงโสภพระ อำเภอฟล จังหวัดขอนแก่น

ก. ยุทธศาสตร์จังหวัดที่ ๑ : การยกระดับการพัฒนาเศรษฐกิจและเพิ่มขีดความสามารถทางการแข่งขัน

ข. ยุทธศาสตร์การพัฒนาของ อปท. ในเขตจังหวัดที่ ๔ : การสร้างเสริมทุนทางสังคมให้เข้มแข็งและพัฒนาเศรษฐกิจชุมชน เพื่อการ แข่งขัน ภายใต้หลักปรัชญาเศรษฐกิจพอเพียง

ยุทธศาสตร์การพัฒนา อปท. ที่ ๑ : การพัฒนาเศรษฐกิจให้มั่นคงและยั่งยืน

➤ แผนงานการเกษตร

ที่	โครงการ	วัตถุประสงค์	เป้าหมาย (ผลผลิตของ โครงการ)	งบประมาณ					ตัวชี้วัด (KPI)	ผลที่คาดว่าจะได้รับ	หน่วยงานรับผิดชอบหลัก
				๒๕๖๑ (บาท)	๒๕๖๒ (บาท)	๒๕๖๓ (บาท)	๒๕๖๔ (บาท)	๒๕๖๕ (บาท)			
๒๗	โครงการติดตั้งเครื่องสูบน้ำพลังงานแสงอาทิตย์ (โซลาร์เซลล์)บ้านหนองแปน หมู่ที่ ๔	เพื่อให้เกษตรกรมีน้ำไว้ใช้ในการเกษตรและแก้ปัญหาภัยแล้ง	จำนวน ๑ แห่ง (ตามแบบที่ อบต.กำหนด)		๒๐๐,๐๐๐				มีเครื่องสูบน้ำพลังงานแสงอาทิตย์ (โซลาร์เซลล์) ที่ได้มาตรฐานตามที่กำหนดจำนวน ๑ แห่ง	เกษตรกรในหมู่บ้านมีน้ำใช้ในการเกษตรและสามารถแก้ปัญหาภัยแล้งได้	กองช่าง
๒๘	โครงการติดตั้งเครื่องสูบน้ำพลังงานแสงอาทิตย์ (โซลาร์เซลล์)บ้านหนองขามหมู่ที่ ๕	เพื่อให้เกษตรกรมีน้ำไว้ใช้ในการเกษตรและแก้ปัญหาภัยแล้ง	จำนวน ๑ แห่ง (ตามแบบที่ อบต.กำหนด)		๒๐๐,๐๐๐				มีเครื่องสูบน้ำพลังงานแสงอาทิตย์ (โซลาร์เซลล์) ที่ได้มาตรฐานตามที่กำหนดจำนวน ๑ แห่ง	เกษตรกรในหมู่บ้านมีน้ำใช้ในการเกษตรและสามารถแก้ปัญหาภัยแล้งได้	กองช่าง
๒๙	โครงการติดตั้งเครื่องสูบน้ำพลังงานแสงอาทิตย์ (โซลาร์เซลล์) บ.โนนชาดหมู่ที่ ๖	เพื่อให้เกษตรกรมีน้ำไว้ใช้ในการเกษตรและแก้ปัญหาภัยแล้ง	จำนวน ๑ แห่ง (ตามแบบที่ อบต.กำหนด)		๒๐๐,๐๐๐				มีเครื่องสูบน้ำพลังงานแสงอาทิตย์ (โซลาร์เซลล์) ที่ได้มาตรฐานตามที่กำหนดจำนวน ๑ แห่ง	เกษตรกรในหมู่บ้านมีน้ำใช้ในการเกษตรและสามารถแก้ปัญหาภัยแล้งได้	กองช่าง

รายละเอียดโครงการพัฒนา
แผนพัฒนาท้องถิ่น (พ.ศ. ๒๕๖๑ - ๒๕๖๕)
องค์การบริหารส่วนตำบลหนองแวงโสภพระ อำเภอฟล จังหวัดขอนแก่น

ก. ยุทธศาสตร์จังหวัดที่ ๑ : การยกระดับการพัฒนาเศรษฐกิจและเพิ่มขีดความสามารถทางการแข่งขัน

ข. ยุทธศาสตร์การพัฒนาของ อปท. ในเขตจังหวัดที่ ๔ : การสร้างเสริมทุนทางสังคมให้เข้มแข็งและพัฒนาเศรษฐกิจชุมชน เพื่อการ แข่งขัน ภายใต้อัฒกปรัชญาเศรษฐกิจพอเพียง

ยุทธศาสตร์การพัฒนา อปท. ที่ ๑ : การพัฒนาเศรษฐกิจให้มั่นคงและยั่งยืน

➤ แผนงานการเกษตร

ที่	โครงการ	วัตถุประสงค์	เป้าหมาย (ผลผลิตของ โครงการ)	งบประมาณ					ตัวชี้วัด (KPI)	ผลที่คาดว่าจะ ได้รับ	หน่วยงานรับ ผิด ชอบหลัก
				๒๕๖๑ (บาท)	๒๕๖๒ (บาท)	๒๕๖๓ (บาท)	๒๕๖๔ (บาท)	๒๕๖๕ (บาท)			
๓๐	โครงการติดตั้งเครื่องสูบน้ำพลังงานแสงอาทิตย์ (โซลาร์เซลล์) บ.โนนเพ็กหมู่ที่ ๘	เพื่อให้เกษตรกรมีน้ำไว้ใช้ในการเกษตร	จำนวน ๑ แห่ง (ตามแบบที่ อบต.กำหนด)		๒๐๐,๐๐๐				มีมีเครื่องสูบน้ำพลังงานแสงอาทิตย์ (โซลาร์เซลล์) ที่ได้มาตรฐานตามที่กำหนดจำนวน ๑ แห่ง	เกษตรกรในหมู่บ้านมีน้ำใช้ในการเกษตร	กองช่าง
๓๑	โครงการติดตั้งเครื่องสูบน้ำพลังงานแสงอาทิตย์ (โซลาร์เซลล์) บ.หนองหญ้าปล้อง หมู่ที่ ๑๒	เพื่อให้เกษตรกรมีน้ำไว้ใช้ในการเกษตร	จำนวน ๑ แห่ง (ตามแบบที่ อบต.กำหนด)		๒๐๐,๐๐๐				มีมีเครื่องสูบน้ำพลังงานแสงอาทิตย์ (โซลาร์เซลล์) ที่ได้มาตรฐานตามที่กำหนดจำนวน ๑ แห่ง	เกษตรกรในหมู่บ้านมีน้ำใช้ในการเกษตร	กองช่าง
๓๒	โครงการติดตั้งเครื่องสูบน้ำพลังงานแสงอาทิตย์ (โซลาร์เซลล์) บ.หนองแวงโคตร หมู่ที่ ๑๓	เพื่อให้เกษตรกรมีน้ำไว้ใช้ในการเกษตร	จำนวน ๑ แห่ง (ตามแบบที่ อบต.กำหนด)		๒๐๐,๐๐๐				มีมีเครื่องสูบน้ำพลังงานแสงอาทิตย์ (โซลาร์เซลล์) ที่ได้มาตรฐานตามที่กำหนดจำนวน ๑ แห่ง	เกษตรกรในหมู่บ้านมีน้ำใช้ในการเกษตร	กองช่าง

รายละเอียดโครงการพัฒนา
แผนพัฒนาท้องถิ่น (พ.ศ. ๒๕๖๑ - ๒๕๖๕)
องค์การบริหารส่วนตำบลหนองแวงโสภพระ อำเภอกงหรา จังหวัดขอนแก่น

แบบ ผ. ๐๒

ก. ยุทธศาสตร์จังหวัดที่ ๑ : การยกระดับการพัฒนาเศรษฐกิจและเพิ่มขีดความสามารถทางการแข่งขัน

ข. ยุทธศาสตร์การพัฒนาของ อปท. ในเขตจังหวัดที่ ๔ : การสร้างเสริมทุนทางสังคมให้เข้มแข็งและพัฒนาเศรษฐกิจชุมชน เพื่อการ แข่งขัน ภายใต้หลักปรัชญาเศรษฐกิจพอเพียง

ยุทธศาสตร์การพัฒนา อปท. ที่ ๑ : การพัฒนาเศรษฐกิจให้มั่นคงและยั่งยืน

➤ แผนงานการเกษตร

ที่	โครงการ	วัตถุประสงค์	เป้าหมาย (ผลผลิตของ โครงการ)	งบประมาณ					ตัวชี้วัด (KPI)	ผลที่คาดว่าจะ ได้รับ	หน่วยงานรับ ผิด ชอบหลัก
				๒๕๖๑ (บาท)	๒๕๖๒ (บาท)	๒๕๖๓ (บาท)	๒๕๖๔ (บาท)	๒๕๖๕ (บาท)			
๓๓	โครงการขุดลอกสระน้ำ แก้มลิง หนองแสง หมู่ ๓ บ้านโคกล่าม	เพื่อสำหรับกักเก็บน้ำ ให้เกษตรกรได้มีน้ำใช้ เพียงพอต่อการ เพาะปลูก และ แก้ปัญหาภัยแล้ง	จำนวน ๑๐ ไร่ ๑ แห่ง (ตามแบบที่ อบต.กำหนด)		๑,๑๑๕,๐๐๐				จำนวนแหล่งน้ำที่ ได้รับการขุดลอก	เกษตรกรมีน้ำ เพียงพอต่อการ ทำเกษตรต่อ ตลอดปี	กองช่าง/ หน่วยงานอื่น ที่เกี่ยวข้อง
๓๔	โครงการกำจัดวัชพืช หนองแปนใหญ่ หมู่ ๔ บ้านหนองแปน	เพื่อให้ภูมิทัศน์ สะอาดและกำจัด วัชพืชหนองแปนใหญ่ แหล่งน้ำเพื่อ การเกษตร และ แก้ปัญหาภัยแล้ง	๓๐ ไร่ ๑ ครั้ง/ปี		๙๗,๕๐๐				จำนวนแหล่งน้ำที่ ได้รับการปรับปรุง เพิ่มขึ้น	ธรรมชาติและ สิ่งแวดล้อมที่ดี ต่อประชาชน	กองช่าง/ หน่วยงานอื่น ที่เกี่ยวข้อง
๓๕	โครงการขุดคลองรอบที่ สาธารณะโคกผิป่าช้า หมู่ ที่ ๑๔ บ้านใหม่สามัคคี	เพื่อป้องกันภัยป่า และป้องกันการบุกรุก ที่สาธารณะประโยชน์	กว้าง ๓ เมตร ลึก ๑ เมตร (ตามแบบที่ อบต.กำหนด)		๑๐๙,๐๐๐				จำนวนแหล่งน้ำที่ ได้รับการขุดลอก	เกษตรกรมีน้ำ เพียงพอต่อการ ทำเกษตรต่อ ตลอดปี	กองช่าง/ หน่วยงานอื่น ที่เกี่ยวข้อง

รายละเอียดโครงการพัฒนา
แผนพัฒนาท้องถิ่น (พ.ศ. ๒๕๖๑ - ๒๕๖๕)

องค์การบริหารส่วนตำบลหนองแวงโสภพระ อำเภอพล จังหวัดขอนแก่น

ก. ยุทธศาสตร์จังหวัดที่ ๑ : การยกระดับการพัฒนาเศรษฐกิจและเพิ่มขีดความสามารถทางการแข่งขัน

ข. ยุทธศาสตร์การพัฒนาของ อปท. ในเขตจังหวัดที่ ๔ : การสร้างเสริมทุนทางสังคมให้เข้มแข็งและพัฒนาเศรษฐกิจชุมชน เพื่อการ แข่งขัน ภายใต้หลักปรัชญาเศรษฐกิจพอเพียง

ยุทธศาสตร์การพัฒนา อปท. ที่ ๑ : การพัฒนาเศรษฐกิจให้มั่นคงและยั่งยืน

➤ แผนงานการเกษตร

ที่	โครงการ	วัตถุประสงค์	เป้าหมาย (ผลผลิตของ โครงการ)	งบประมาณ					ตัวชี้วัด (KPI)	ผลที่คาดว่าจะ ได้รับ	หน่วยงานรับ ผิด ชอบหลัก
				๒๕๖๑ (บาท)	๒๕๖๒ (บาท)	๒๕๖๓ (บาท)	๒๕๖๔ (บาท)	๒๕๖๕ (บาท)			
๓๖	โครงการชุดคลองส่งน้ำลง หนองแวงพร้อมทาง ระบายน้ำ หมู่ที่ ๑๔บ้าน ใหม่สามัคคี	เพื่อสำหรับกักเก็บน้ำ ให้เกษตรกรได้มีน้ำใช้ เพียงพอต่อการ เพาะปลูก และ แก้ปัญหาภัยแล้ง	ยาว ๗๐ เมตร สองข้าง ทาง		๑๔๐,๐๐๐				จำนวนแหล่งน้ำที่ ได้รับการขุดลอก	เกษตรกรมีน้ำ เพียงพอต่อการ ทำเกษตรต่อ ตลอดปี	กองช่าง
๓๗	โครงการส่งเสริม สนับสนุน กลุ่มอาชีพ ทางการเกษตร (กลุ่ม ปลูกเห็ด ,กลุ่มเลี้ยงหมู , กลุ่มทอผ้า)	เพื่อส่งเสริม สนับสนุนให้ เกษตรกรสร้างอาชีพ เป็นการเพิ่มรายได้ ลดรายจ่าย	จำนวนกลุ่ม เกษตรและ เจ้าที่เข้าร่วม โครงการ จำนวน ๔๐ คน	-	-	๖๐,๐๐๐	๖๐,๐๐๐	๖๐,๐๐๐	-จำนวนเกษตรกรที่ ผ่านการอบรม -จำนวนกิจกรรมที่ ดำเนินการ	เกษตรกรมี ความรู้ความ เข้าใจและมี ประสบการณ์ เพื่อนำมาปรับ ใช้ได้	สำนักปลัด อบต.
๓๘	โครงการฝึกอบรมการ ทำปุ๋ยหมัก สารชีวภัณฑ์ ให้แก่กลุ่มเกษตรกรใน พื้นที่	เพื่อส่งเสริมสนับสนุน ให้เกษตรกรมีความรู้ ความเข้าใจเกี่ยวกับ การทำปุ๋ยหมัก และ สารชีวภัณฑ์	จำนวนกลุ่ม เกษตรและ เจ้าที่เข้าร่วม โครงการ จำนวน ๔๐ คน	-	-	๓๐,๐๐๐	๓๐,๐๐๐	๓๐,๐๐๐	จำนวนเกษตรกรที่ ผ่านการอบรม	เกษตรกรมี ความรู้ความ เข้าใจและมี ประสบการณ์ เพื่อนำมาปรับ ใช้ได้	สำนักปลัด อบต.

รายละเอียดโครงการพัฒนา

แผนพัฒนาท้องถิ่น (พ.ศ. ๒๕๖๑ - ๒๕๖๕)

แบบ ผ. ๐๒

องค์การบริหารส่วนตำบลหนองแวงโสภนพระ อำเภอพล จังหวัดขอนแก่น

ก. ยุทธศาสตร์จังหวัดที่ ๑ : การยกระดับการพัฒนาเศรษฐกิจและเพิ่มขีดความสามารถทางการแข่งขัน

ข. ยุทธศาสตร์การพัฒนาของ อปท. ในเขตจังหวัดที่ ๔ : การสร้างเสริมทุนทางสังคมให้เข้มแข็งและพัฒนาเศรษฐกิจชุมชน เพื่อการ แข่งขัน ภายใต้หลักปรัชญาเศรษฐกิจพอเพียง

ยุทธศาสตร์การพัฒนา อปท. ที่ ๑ : การพัฒนาเศรษฐกิจให้มั่นคงและยั่งยืน

➤ แผนงานการเกษตร

ที่	โครงการ	วัตถุประสงค์	เป้าหมาย (ผลผลิตของ โครงการ)	งบประมาณ					ตัวชี้วัด (KPI)	ผลที่คาดว่าจะ ได้รับ	หน่วยงานรับ ผิด ชอบหลัก
				๒๕๖๑ (บาท)	๒๕๖๒ (บาท)	๒๕๖๓ (บาท)	๒๕๖๔ (บาท)	๒๕๖๕ (บาท)			
๓๘	โครงการส่งเสริม สนับสนุนกลุ่มอาชีพทาง การเกษตร (กลุ่มเลี้ยง หมู)	เพื่อส่งเสริม สนับสนุนให้ เกษตรกรเลี้ยงหมู เป็นการเพิ่ม รายได้ลดรายจ่าย	กลุ่มผู้เลี้ยงหมู จำนวน ๑๕ คน	-	-	๒๐,๐๐๐	๒๐,๐๐๐	๒๐,๐๐๐	จำนวนเกษตรกรที่ ผ่านการอบรม	เกษตรกรมี ความรู้ความ เข้าใจและมี ประสบการณ์เพื่อ นำมาปรับใช้ได้	สำนักปลัด อบต.
๓๙	โครงการปรับปรุงศูนย์ ถ่ายทอดเทคโนโลยีฯ เพื่อ เป็นแหล่งเรียนรู้ตาม ศาสตร์พระราชา โคก หนอง นา โมเดล	เพื่อให้เป็นแหล่ง เรียนรู้ตามศาสตร์ พระราชา โคก หนอง นา โมเดล	มีศูนย์เรียนรู้ตามศาสตร์ พระราชาเพิ่มจำนวน ๑ แห่ง มี ๓ กิจกรรม กิจกรรมที่ ๑-ปรับพื้นที่ แปลงสาธิต ขนาดกว้าง ๒๐๕.๐๐ ม. ลึก ๑.๐๐ ม. ยาว ๔๓๐.๐๐ ม. (ตามแบบที่ อบต. กำหนด) กิจกรรมที่ ๒-ขุดคลองไส้ ไก่ ขนาดกว้าง ๑.๐๐ ม. ลึก ๐.๕๐ ม. ยาว ๒,๐๐๐ ม. (ตามแบบที่ อบต. กำหนด) กิจกรรมที่ ๓-ขุดลอกบ่อ น้ำ จำนวน ๑ บ่อ ปริมาณ ดินไม่น้อยกว่า ๙,๔๐๐ ลบ. (ตามแบบที่ อบต. กำหนด)	-	-	๑,๑๖๙,๕๐๐	-	-	จำนวนกิจกรรมที่ ดำเนินการ	ประชาชนใน พื้นที่และภาคี เครือข่ายมีแหล่ง เรียนรู้ตาม ศาสตร์พระราชา	-สำนักปลัด -กองช่าง -หน่วยงานอื่น ที่เกี่ยวข้อง

รายละเอียดโครงการพัฒนา
แผนพัฒนาท้องถิ่น (พ.ศ. ๒๕๖๑ - ๒๕๖๕)

องค์การบริหารส่วนตำบลหนองแวงโสภนพระ อำเภอพล จังหวัดขอนแก่น

ก. ยุทธศาสตร์จังหวัดที่ ๑ : การยกระดับการพัฒนาเศรษฐกิจและเพิ่มขีดความสามารถทางการแข่งขัน

ข. ยุทธศาสตร์การพัฒนาของ อปท. ในเขตจังหวัดที่ ๔ : การสร้างเสริมทุนทางสังคมให้เข้มแข็งและพัฒนาเศรษฐกิจชุมชน เพื่อการ แข่งขัน ภายใต้อัตลักษณ์ปรัชญาเศรษฐกิจพอเพียง

ยุทธศาสตร์การพัฒนา อปท. ที่ ๑ : การพัฒนาเศรษฐกิจให้มั่นคงและยั่งยืน

➤ แผนงานการเกษตร

ที่	โครงการ	วัตถุประสงค์	เป้าหมาย (ผลผลิตของ โครงการ)	งบประมาณ					ตัวชี้วัด (KPI)	ผลที่คาดว่าจะ ได้รับ	หน่วยงานรับ ผิด ชอบหลัก
				๒๕๖๑ (บาท)	๒๕๖๒ (บาท)	๒๕๖๓ (บาท)	๒๕๖๔ (บาท)	๒๕๖๕ (บาท)			
๔๐	โครงการจ้างเหมา ปรับปรุงภูมิทัศน์ศูนย์ เรียนรู้โคก หนอง นา ต. หนองแวงโสภนพระ	เพื่อให้มีภูมิทัศน์ สวยงามพร้อม เป็นแหล่งเรียนรู้ ด้านการเกษตร	จำนวน ๑ ครั้ง/ปี	-	-	๑๐๐๐๐๐	๑๐๐๐๐๐	๑๐๐๐๐๐	จำนวนพื้นที่ที่ได้รับ การปรับปรุง	อบต.มีแหล่งศึกษา เรียนรู้ด้าน การเกษตรพร้อม ให้บริการประชาชน ที่สนใจเข้าศึกษาดู งาน	สำนักปลัด อบต.
๔๑	โครงการส่งเสริมเกษตร ปลอดภัยและเกษตร อินทรีย์แบบครบวงจร บ้านหนองแวงโสภนพระ หมู่ที่ ๑	เพื่อให้เกษตรกร ผลิตสินค้าเกษตร ปลอดภัย สร้าง ความมั่นคงทาง อาหาร	จำนวน ๑ แห่ง (ตาม แบบที่ อบต.กำหนด)				๒๘๐,๐๐๐		จำนวนพื้นที่ปลูกผัก ปลอดภัยเพิ่มขึ้น จำนวน...๑...แห่ง	ประชากรผลิต สินค้าเกษตร ปลอดภัย สร้าง รายได้เพิ่มและมี ความมั่นคง	สำนักปลัด อบต.
๔๒	โครงการส่งเสริมเกษตร ปลอดภัยและเกษตร อินทรีย์แบบครบวงจร บ้านโนนกกอก หมู่ที่ ๒	เพื่อให้เกษตรกรผลิต สินค้าเกษตร ปลอดภัย สร้างความ มั่นคงทางอาหาร	จำนวน ๑ แห่ง (ตาม แบบที่ อบต.กำหนด)				๒๘๐,๐๐๐		จำนวนพื้นที่ปลูกผัก ปลอดภัยเพิ่มขึ้น จำนวน...๑...แห่ง	ประชากรผลิต สินค้าเกษตร ปลอดภัย สร้าง รายได้เพิ่มและมี ความมั่นคง	สำนักปลัด อบต.
๔๓	โครงการส่งเสริมเกษตร ปลอดภัยและเกษตร อินทรีย์แบบครบวงจร บ้านหันน้อย หมู่ที่ ๑๐	เพื่อให้เกษตรกรผลิต สินค้าเกษตร ปลอดภัย สร้างความ มั่นคงทางอาหาร	จำนวน ๑ แห่ง (ตาม แบบที่ อบต.กำหนด)				๒๘๐,๐๐๐		จำนวนพื้นที่ปลูกผัก ปลอดภัยเพิ่มขึ้น จำนวน...๑...แห่ง	ประชากรผลิต สินค้าเกษตร ปลอดภัย สร้าง รายได้เพิ่มและมี ความมั่นคง	สำนักปลัด อบต.

รายละเอียดโครงการพัฒนา
แผนพัฒนาท้องถิ่น (พ.ศ. ๒๕๖๑ - ๒๕๖๕)
องค์การบริหารส่วนตำบลหนองแวงโสภพระ อำเภอกงหรา จังหวัดขอนแก่น

ก. ยุทธศาสตร์จังหวัดที่ ๑ : การยกระดับการพัฒนาเศรษฐกิจและเพิ่มขีดความสามารถทางการแข่งขัน

ข. ยุทธศาสตร์การพัฒนาของ อปท. ในเขตจังหวัดที่ ๔ : การสร้างเสริมทุนทางสังคมให้เข้มแข็งและพัฒนาเศรษฐกิจชุมชน เพื่อการ แข่งขัน ภายใต้หลักปรัชญาเศรษฐกิจพอเพียง

ยุทธศาสตร์การพัฒนา อปท. ที่ ๑ : การพัฒนาเศรษฐกิจให้มั่นคงและยั่งยืน

➤ แผนงานสร้างความเข้มแข็งของชุมชน

ที่	โครงการ	วัตถุประสงค์	เป้าหมาย (ผลผลิตของ โครงการ)	งบประมาณ					ตัวชี้วัด (KPI)	ผลที่คาดว่าจะ ได้รับ	หน่วยงานรับ ผิด ชอบหลัก
				๒๕๖๑ (บาท)	๒๕๖๒ (บาท)	๒๕๖๓ (บาท)	๒๕๖๔ (บาท)	๒๕๖๕ (บาท)			
๑	โครงการฝึกอบรมเพิ่ม ศักยภาพ และศึกษาดูงาน ของคณะกรรมการศูนย์ เครือข่ายสตรีแม่บ้าน	เพื่อจัดอบรมให้ความรู้ และประสบการณ์ให้กับ คณะกรรมการศูนย์ฯ สำหรับนำไปปฏิบัติในการ ดำเนินกิจกรรมของศูนย์ฯ	คณะกรรมการ ศูนย์เครือข่าย สตรีแม่บ้าน ๕๐ คน	๒๐๐,๐๐๐	๒๐๐,๐๐๐	๒๓๐,๐๐๐	๒๓๐,๐๐๐	๒๓๐,๐๐๐	จำนวนคณะ กรรมการฯ ที่ ผ่านการ ฝึกอบรม	คณะกรรมการศูนย์ฯ ได้มีโอกาสแลกเปลี่ยนเรียนรู้ แล้ว นำมาปรับใช้กับการ ดำเนินกิจกรรมของ ศูนย์ฯ ได้	สำนักงาน ปลัด อบต.
๒	โครงการฝึกอบรมอาชีพ ให้กับกลุ่มสตรีแม่บ้าน	เพื่อให้สตรีแม่บ้านได้รับ ความรู้และได้รับการ พัฒนาทักษะอาชีพและ มีรายได้เสริมใน ครัวเรือน	สตรีแม่บ้าน ๗๐ คน	๘๐,๐๐๐	๘๐,๐๐๐	๘๐,๐๐๐	๘๐,๐๐๐	๘๐,๐๐๐	จำนวนสตรี แม่บ้านที่ผ่าน การฝึกอบรม	สตรีแม่บ้านมี อาชีพเสริมเพื่อเพิ่ม รายได้ในครัวเรือน	สำนักงาน ปลัด อบต.
๓	โครงการส่งเสริมกลุ่ม อาชีพกลุ่มวิสาหกิจชุมชน กลุ่มผลิตอิฐบล็อก บ้าน ใหม่สามัคคี หมู่ที่ ๑๔	เพื่อให้ประชาชนใน พื้นที่มีการสร้างอาชีพ ส่งเสริมการผลิต วิสาหกิจชุมชน และ กระตุ้น เศรษฐกิจฐาน รากเพื่อสร้าง	กลุ่มวิสาหกิจ ได้รับการ ส่งเสริม จำนวน ๑ กลุ่ม				๗,๕๐๐,๐๐๐		จำนวนกลุ่ม วิสาหกิจได้รับ การส่งเสริม จำนวน ๑ กลุ่ม	ประชาชนเป็นเจ้าของ ธุรกิจสามารถสร้าง งานและส่งเสริมอาชีพ ในชุมชน ให้มีงาน ประจำและยั่งยืนมาก ขึ้น	สำนักปลัด อบต./ หน่วยงานอื่น ที่เกี่ยวข้อง
๔	โครงการฝึกอบรมศาสตร์ พระราชาสู่การพัฒนาท้องถิ่น ที่ยั่งยืนเพื่อเฉลิมพระเกียรติฯ	เพื่อให้ประชาชน/เยาวชน และจิตอาสาได้เรียนรู้ เกี่ยวกับศาสตร์พระราชาสู่ การพัฒนาที่ยั่งยืน	ประชาชน/เยาวชน และจิตอาสาใน พื้นที่จำนวน ๑๐๐ คน		๒๐๐,๐๐๐	๓๐๐,๐๐๐	๓๐๐,๐๐๐	๓๐๐,๐๐๐	จำนวนผู้เข้า อบรมที่ผ่านการ ฝึกอบรม	ประชาชน/เยาวชน/ จิตอาสามีความรู้ เกี่ยวกับศาสตร์ พระราชนานามาปรับใช้ ในชีวิตประจำวัน	สำนักปลัด อบต./ หน่วยงานอื่น ที่เกี่ยวข้อง

รายละเอียดโครงการพัฒนา
แผนพัฒนาท้องถิ่น (พ.ศ. ๒๕๖๑ - ๒๕๖๕)
องค์การบริหารส่วนตำบลหนองแวงโสภนพระ อำเภอพล จังหวัดขอนแก่น

. ยุทธศาสตร์จังหวัดที่ ๑ : การยกระดับการพัฒนาเศรษฐกิจและเพิ่มขีดความสามารถทางการแข่งขัน

ข. ยุทธศาสตร์การพัฒนาของ อปท. ในเขตจังหวัดที่ ๔ : การสร้างเสริมทุนทางสังคมให้เข้มแข็งและพัฒนาเศรษฐกิจชุมชน เพื่อการ แข่งขัน ภายใต้หลักปรัชญาเศรษฐกิจพอเพียง

ยุทธศาสตร์การพัฒนา อปท. ที่ ๑ : การพัฒนาเศรษฐกิจให้มั่นคงและยั่งยืน

➤ แผนงานอุตสาหกรรมและการโยธา

ที่	โครงการ	วัตถุประสงค์	เป้าหมาย (ผลผลิตของ โครงการ)	งบประมาณ					ตัวชี้วัด (KPI)	ผลที่คาดว่าจะได้รับ	หน่วยงานรับผิดชอบหลัก
				๒๕๖๑ (บาท)	๒๕๖๒ (บาท)	๒๕๖๓ (บาท)	๒๕๖๔ (บาท)	๒๕๖๕ (บาท)			
๑	โครงการก่อสร้างระบบประปาเพื่อการเกษตร หมู่ที่ ๖ บ้านโนนซาด	เพื่อสำหรับเป็นแหล่งส่งน้ำในการเพาะปลูกให้กับเกษตรกร	๑ แห่ง ตามแบบที่ อบต.กำหนด	๓๐๐,๐๐๐	-	-	-	-	มีห้องสูงพร้อมระบบท่อส่งน้ำที่ได้มาตรฐานตามที่กำหนด ๑ แห่ง	ประชาชนสามารถลดรายจ่ายและมีรายได้ ในครัวเรือนเพิ่มมากขึ้น	กองช่าง
๒	โครงการก่อสร้างระบบประปาเพื่อการเกษตร หมู่ที่ ๗ บ้านห้วยม่วง	เพื่อสำหรับเป็นแหล่งส่งน้ำในการเพาะปลูกให้กับเกษตรกร	๑ แห่ง ตามแบบที่ อบต.กำหนด	๓๐๐,๐๐๐	-	-	-	-	มีห้องสูงพร้อมระบบท่อส่งน้ำที่ได้มาตรฐานตามที่กำหนด ๑ แห่ง	ประชาชนสามารถลดรายจ่ายและมีรายได้ ในครัวเรือนเพิ่มมากขึ้น	กองช่าง
๓	โครงการก่อสร้างระบบประปาเพื่อการเกษตร หมู่ที่ ๑๓ บ้านหนองแวงโคตร	เพื่อส่งเสริมการเกษตรให้แก่ประชาชนในพื้นที่	๑ แห่ง ตามแบบที่ อบต.กำหนด	๓๐๐,๐๐๐	-	-	-	-	มีระบบน้ำเพื่อการเกษตร ๑ ระบบ	ประชาชนมีแหล่งปลูกผักช่วยเพิ่มรายได้ในครัวเรือน	กองช่าง

รายละเอียดโครงการพัฒนา
แผนพัฒนาท้องถิ่น (พ.ศ. ๒๕๖๑ - ๒๕๖๕)
องค์การบริหารส่วนตำบลหนองแวงโสภพระ อำเภอกงหรา จังหวัดขอนแก่น

ก. ยุทธศาสตร์จังหวัดที่ ๑ : การยกระดับการพัฒนาเศรษฐกิจและเพิ่มขีดความสามารถทางการแข่งขัน

ข. ยุทธศาสตร์การพัฒนาของ อปท. ในเขตจังหวัดที่ ๔ : การสร้างเสริมทุนทางสังคมให้เข้มแข็งและพัฒนาเศรษฐกิจชุมชน เพื่อการ แข่งขัน ภายใต้หลักปรัชญาเศรษฐกิจพอเพียง

ยุทธศาสตร์การพัฒนา อปท. ที่ ๑ : การพัฒนาเศรษฐกิจให้มั่นคงและยั่งยืน

➤ แผนงานอุตสาหกรรมและการโยธา

ที่	โครงการ	วัตถุประสงค์	เป้าหมาย (ผลผลิตของ โครงการ)	งบประมาณ					ตัวชี้วัด (KPI)	ผลที่คาดว่าจะ ได้รับ	หน่วยงานรับ ผิด ชอบหลัก
				๒๕๖๑ (บาท)	๒๕๖๒ (บาท)	๒๕๖๓ (บาท)	๒๕๖๔ (บาท)	๒๕๖๕ (บาท)			
๔	โครงการวางระบบน้ำเพื่อ การเกษตร หมู่ที่ ๔ บ้านหนองแปน	เพื่อส่งเสริมการเกษตร ให้แก่ประชาชนใน พื้นที่	๑ ระบบ ยาว ๓๕๔ ม. (ตามแบบที่อบต. กำหนด)	-	๓๐,๐๐๐	-	-		มีระบบน้ำเพื่อ การเกษตร ๑ ระบบ	ประชาชนมีแหล่ง ปลูกผักช่วยเพิ่ม รายได้ในครัวเรือน	กองช่าง
๕	โครงการวางท่อใต้ผิวดิน (ลำห้วยแอก-สระหนอง ขาม) หมู่ที่ ๕ บ้านหนอง ขาม	เพื่อสำหรับกักเก็บน้ำ ให้เกษตรกรได้มีน้ำใช้ เพียงพอต่อการ เพาะปลูกและแก้ไข ปัญหาภัยแล้ง	๑ แห่ง (ตามแบบที่ อบต.กำหนด)	-	๑๐๐,๐๐๐	-	-		มีการวางท่อใต้ ผิวดิน ที่ได้ มาตรฐาน ๑ แห่ง	พื้นที่การเกษตร ของเกษตรกรมีน้ำ เพียงพอต่อการทำ เกษตร	กองช่าง
๖	โครงการขุดเจาะบ่อ บาดาล หมู่ที่ ๗ บ้านห้วยม่วง	เพื่อให้เกษตรกรได้มี น้ำใช้เพียงพอต่อการ เพาะปลูกและแก้ไข ปัญหาภัยแล้ง	๑ แห่ง ตามแบบที่ อบต.กำหนด	-	๑๐๗,๕๐๐	-	-		มีบ่อบาดาลที่ ได้มาตรฐาน ตามแบบที่ กำหนด ๑ แห่ง	พื้นที่การเกษตร ของเกษตรกรมีน้ำ เพียงพอต่อการทำ เกษตร	กองช่าง
๗	โครงการวางท่อส่งน้ำ (หนองไผ่-หนองแก) หมู่ที่ ๑๔ บ้านใหม่ สามัคคี	เพื่อให้เกษตรกรได้มี น้ำใช้เพียงพอต่อการ เพาะปลูกและแก้ไข ปัญหาภัยแล้ง	๑ แห่ง (ตามแบบที่ อบต.กำหนด)	๑๐๐,๐๐๐	-	-	-		มีการวางท่อส่ง น้ำ ๑ แห่ง	พื้นที่การเกษตร ของเกษตรกรมีน้ำ เพียงพอต่อการทำ เกษตร	กองช่าง

รายละเอียดโครงการพัฒนา
แผนพัฒนาท้องถิ่น (พ.ศ. ๒๕๖๑ - ๒๕๖๕)
องค์การบริหารส่วนตำบลหนองแวงโสภนพระ อำเภอพล จังหวัดขอนแก่น

ก. ยุทธศาสตร์จังหวัดที่ ๑ : การยกระดับการพัฒนาเศรษฐกิจและเพิ่มขีดความสามารถทางการแข่งขัน

ข. ยุทธศาสตร์การพัฒนาของ อปท. ในเขตจังหวัดที่ ๔ : การสร้างเสริมทุนทางสังคมให้เข้มแข็งและพัฒนาเศรษฐกิจชุมชน เพื่อการ แข่งขัน ภายใต้หลักปรัชญาเศรษฐกิจพอเพียง

ยุทธศาสตร์การพัฒนา อปท. ที่ ๑ : การพัฒนาเศรษฐกิจให้มั่นคงและยั่งยืน

➤ แผนงานอุตสาหกรรมและการโยธา

ที่	โครงการ	วัตถุประสงค์	เป้าหมาย (ผลผลิตของ โครงการ)	งบประมาณ					ตัวชี้วัด (KPI)	ผลที่คาดว่าจะได้รับ	หน่วยงานรับผิดชอบหลัก
				๒๕๖๑ (บาท)	๒๕๖๒ (บาท)	๒๕๖๓ (บาท)	๒๕๖๔ (บาท)	๒๕๖๕ (บาท)			
8	โครงการขุดเจาะบ่อบาดาลพร้อมระบบการบริหารจัดการน้ำเข้าแปลงเกษตรในพื้นที่ตำบลหนองแวงโสภนพระ	เพื่อให้สมาชิกกลุ่มปลูกผักปลอดสารพิษมีน้ำเพื่อใช้ในการปลูกผักในพื้นที่ของตนเอง	ขุดเจาะบ่อบาดาล ขนาด ๖ นิ้ว จำนวน ๑๑ บ่อ	๑,๑๐๐,๐๐๐	-	-	-	-	จำนวนบ่อบาดาลที่ได้มาตรฐานเพิ่มขึ้น จำนวน ๑ แห่ง	เกษตรกรค่าใช้จ่ายในการผลิตและมีรายได้ให้กับครัวเรือนเพิ่มขึ้น	สำนักปลัด/หน่วยงานอื่น
๙	โครงการก่อสร้างลานค้าเกษตรอินทรีย์เชิงท่องเที่ยวตำบลหนองแวงโสภนพระ	เพื่อก่อสร้างลานค้าเกษตรอินทรีย์เชิงท่องเที่ยวตำบลหนองแวงโสภนพระบริเวณโคกป่าช้าหนองตะนาในการรองรับสินค้าทางการเกษตรของเกษตรกรในพื้นที่ตำบล	๑ แห่ง	๕,๗๐๐,๐๐๐	๑๐,๐๐๐,๐๐๐	๕,๗๐๐,๐๐๐	๕,๗๐๐,๐๐๐	๕,๗๐๐,๐๐๐	จำนวนลานตลาดชุมชนที่ก่อสร้างที่ได้มาตรฐานที่เพิ่มขึ้น จำนวน ๑ แห่ง	เกษตรกรในพื้นที่นำสินค้าพื้นบ้านมาจำหน่ายสร้างรายได้ให้ชุมชนเพิ่มขึ้น	กองช่าง/หน่วยงานอื่น

รายละเอียดโครงการพัฒนา
แผนพัฒนาท้องถิ่น (พ.ศ. ๒๕๖๑ - ๒๕๖๕)
องค์การบริหารส่วนตำบลหนองแวงโสภนพระ อำเภอพล จังหวัดขอนแก่น

ก. ยุทธศาสตร์จังหวัดที่ ๑ : การยกระดับการพัฒนาเศรษฐกิจและเพิ่มขีดความสามารถทางการแข่งขัน

ข. ยุทธศาสตร์การพัฒนาของ อปท. ในเขตจังหวัดที่ ๔ : การสร้างเสริมทุนทางสังคมให้เข้มแข็งและพัฒนาเศรษฐกิจชุมชน เพื่อการแข่งขัน ภายใต้หลักปรัชญาเศรษฐกิจพอเพียง

ยุทธศาสตร์การพัฒนา อปท. ที่ ๑ : การพัฒนาเศรษฐกิจให้มั่นคงและยั่งยืน

➤ แผนงานอุตสาหกรรมและการโยธา

ที่	โครงการ	วัตถุประสงค์	เป้าหมาย (ผลผลิตของ โครงการ)	งบประมาณ					ตัวชี้วัด (KPI)	ผลที่คาดว่าจะ ได้รับ	หน่วยงานรับ ผิด ชอบหลัก
				๒๕๖๑ (บาท)	๒๕๖๒ (บาท)	๒๕๖๓ (บาท)	๒๕๖๔ (บาท)	๒๕๖๕ (บาท)			
๑๐	โครงการปรับปรุงขยาย กำลังการผลิตปุ๋ยอินทรีย์ หล่อเมล็ดของสหกรณ์ การเกษตรตำบลหนอง แวงโสภนพระ	เพื่อปรับปรุงขยาย กำลังการผลิตปุ๋ย อินทรีย์หล่อเมล็ดของ สหกรณ์การเกษตร ตำบลหนองแวงโสภ นพระ จากเดิมการผลิต ๒-๓ ตัน/วัน เป็น ๑๐- ๒๐ ตัน/วัน	๑ แห่ง (ตามแบบที่ อบต.กำหนด)	๕,๕๐๐,๐๐๐	-	-	-	-	จำนวนโรงผลิต ปุ๋ยอินทรีย์ที่ได้ มาตรฐาน เพิ่มขึ้น	การผลิตปุ๋ยอินทรีย์ หล่อเมล็ดทันต่อ ความต้องการของ สมาชิก สามารถ ลดต้นทุนการผลิต ของเกษตรกรได้	สำนักปลัด/ กองช่าง/ หน่วยงานอื่น
๑๑	โครงการก่อสร้างอาคาร รวบรวม/คัดแยก ผลผลิต ทางการเกษตรตำบล หนองแวงโสภนพระ (ล้ง) บริเวณโคกป่าช้าหนองตะ นา	เพื่อก่อสร้างอาคาร รวบรวม/คัดแยก ผลผลิตทางการเกษตร ตำบลหนองแวงโสภ นพระ (ล้ง) บริเวณโคก ป่าช้าหนองตะนา	๑ หลัง (ตามแบบที่ อบต.กำหนด)	-	๒,๐๐๐,๐๐๐	-	-	-	จำนวนอาคาร ที่ก่อสร้าง	เป็นศูนย์กลาง รวบรวม/คัดแยก และการซื้อขาย ผลผลิตทางการ เกษตรตำบลหนอง แวงโสภนพระ (ล้ง)	กองช่าง/ หน่วยงานอื่น

รายละเอียดโครงการพัฒนา
แผนพัฒนาท้องถิ่น (พ.ศ. ๒๕๖๑ - ๒๕๖๕)
องค์การบริหารส่วนตำบลหนองแวงโสภนพระ อำเภอพล จังหวัดขอนแก่น

ก. ยุทธศาสตร์จังหวัดที่ ๑ : การยกระดับการพัฒนาเศรษฐกิจและเพิ่มขีดความสามารถทางการแข่งขัน

ข. ยุทธศาสตร์การพัฒนาของ อปท. ในเขตจังหวัดที่ ๔ : การสร้างเสริมทุนทางสังคมให้เข้มแข็งและพัฒนาเศรษฐกิจชุมชน เพื่อการ แข่งขัน ภายใต้หลักปรัชญาเศรษฐกิจพอเพียง

ยุทธศาสตร์การพัฒนา อปท. ที่ ๑ : การพัฒนาเศรษฐกิจให้มั่นคงและยั่งยืน

➤ แผนงานอุตสาหกรรมและการโยธา

ที่	โครงการ	วัตถุประสงค์	เป้าหมาย (ผลผลิตของ โครงการ)	งบประมาณ					ตัวชี้วัด (KPI)	ผลที่คาดว่าจะ ได้รับ	หน่วยงานรับ ผิด ชอบหลัก
				๒๕๖๑ (บาท)	๒๕๖๒ (บาท)	๒๕๖๓ (บาท)	๒๕๖๔ (บาท)	๒๕๖๕ (บาท)			
๑๒	โครงการก่อสร้างระบบน้ำ เพื่อการเกษตรพร้อม ระบบกระจายน้ำหมู่ที่๑๑ บ้านโคกกุง(บริเวณหนอง ห้วยทรายตอนบน)	เพื่อให้เกษตรกรมี ระบบน้ำเพื่อทำ การเกษตรเป็นอาชีพ เสริมหลังฤดูทำนา	ระบบน้ำพร้อม หอดักสูงกักเก็บ น้ำระบบท่อสูบ ส่งน้ำจำนวน๑ แห่งตามแบบที่ อบต.กำหนด	-	๔๐๐,๐๐๐	-	-	-	มีระบบน้ำและ การกระจายน้ำ ที่ได้มาตรฐาน ตามที่กำหนด จำนวน๑แห่ง	ประชาชนใน หมู่บ้านสามารถลด รายจ่ายและเพิ่ม รายได้ภายใน ครัวเรือน	กองช่าง
๑๓	โครงการก่อสร้างระบบน้ำ เพื่อการเกษตรพร้อม ระบบกระจายน้ำหมู่ที่๑๔ บ้านใหม่สามัคคี(บริเวณ หนองแก)	เพื่อให้เกษตรกรมี ระบบน้ำเพื่อทำ การเกษตรเป็นอาชีพ เสริมหลังฤดูทำนา	ระบบน้ำพร้อม หอดักสูงกักเก็บ น้ำระบบท่อสูบ ส่งน้ำจำนวน๑ แห่งตามแบบที่ อบต.กำหนด	-	๔๐๐,๐๐๐	-	-	-	มีระบบน้ำและ การกระจายน้ำ ที่ได้มาตรฐาน ตามที่กำหนด จำนวน๑แห่ง	ประชาชนใน หมู่บ้านสามารถลด รายจ่ายและเพิ่ม รายได้ภายใน ครัวเรือน	กองช่าง
๑๔	โครงการก่อสร้างระบบน้ำ เพื่อการเกษตรพร้อม ระบบกระจายน้ำหมู่ที่๕ บ้านหนองขาม(บริเวณ หนองขาม)	เพื่อให้เกษตรกรมี ระบบน้ำเพื่อทำ การเกษตรเป็นอาชีพ เสริมหลังฤดูทำนา	ระบบน้ำพร้อม หอดักสูงกักเก็บ น้ำระบบท่อสูบ ส่งน้ำจำนวน๑ แห่งตามแบบที่ อบต.กำหนด	-	๔๐๐,๐๐๐	-	-	-	มีระบบน้ำและ การกระจายน้ำ ที่ได้มาตรฐาน ตามที่กำหนด จำนวน๑แห่ง	ประชาชนใน หมู่บ้านสามารถลด รายจ่ายและเพิ่ม รายได้ภายใน ครัวเรือน	กองช่าง

รายละเอียดโครงการพัฒนา
แผนพัฒนาท้องถิ่น (พ.ศ. ๒๕๖๑ - ๒๕๖๕)
องค์การบริหารส่วนตำบลหนองแวงโสภพระ อำเภอกงหรา จังหวัดขอนแก่น

แบบ ผ. ๐๒

ก. ยุทธศาสตร์จังหวัดที่ ๑ : การยกระดับการพัฒนาเศรษฐกิจและเพิ่มขีดความสามารถทางการแข่งขัน

ข. ยุทธศาสตร์การพัฒนาของ อปท. ในเขตจังหวัดที่ ๔ : การสร้างเสริมทุนทางสังคมให้เข้มแข็งและพัฒนาเศรษฐกิจชุมชน เพื่อการ แข่งขัน ภายใต้หลักปรัชญาเศรษฐกิจพอเพียง

ยุทธศาสตร์การพัฒนา อปท. ที่ ๑ : การพัฒนาเศรษฐกิจให้มั่นคงและยั่งยืน

➤ แผนงานอุตสาหกรรมและการโยธา

ที่	โครงการ	วัตถุประสงค์	เป้าหมาย (ผลผลิตของ โครงการ)	งบประมาณ					ตัวชี้วัด (KPI)	ผลที่คาดว่าจะ ได้รับ	หน่วยงานรับ ผิด ชอบหลัก
				๒๕๖๑ (บาท)	๒๕๖๒ (บาท)	๒๕๖๓ (บาท)	๒๕๖๔ (บาท)	๒๕๖๕ (บาท)			
๑๕	โครงการก่อสร้างถนน คสล.สายมิตรภาพ- โรงพยาบาลส่งเสริม สุขภาพตำบลหนองแวง โสภพระบ้านโนนเพ็ก หมู่ ที่ ๘	เพื่อให้ประชาชนมี ถนนในการสัญจร ไปมาสะดวกและ ลดอุบัติเหตุ	ขนาดกว้าง๓.๐๐เมตร ยาว ๖๐.๐๐ เมตร หนา ๐.๑๕ เมตร หรือ มีปริมาณงานไม่น้อย กว่า ๑๘๐ ตรม.(ตาม แบบที่ อบต.กำหนด)	-	๑๐๔,๐๐๐	-	-		จำนวนถนน คสล.ที่ได้ มาตรฐาน เพิ่มขึ้น	ประชาชนมีถนนใน การสัญจรไปมา สะดวกและลด อุบัติเหตุ	กองช่าง
๑๖	โครงการขุดเจาะน้ำ บาดาลพร้อมระบบส่งน้ำ บ้านโนนชาด หมู่ที่ ๖	เพื่อให้ประชาชน ในหมู่บ้านมีน้ำไว้ อุปโภคบริโภคและ แก้ปัญหาภัยแล้ง	จำนวน ๑ แห่ง ลึก ๗๐ เมตร (ตามแบบที่ อบต. กำหนด)	-	๒๑๗,๐๐๐	-	-		มีบ่อน้ำบาดาล ในหมู่บ้านที่ได้ มาตรฐาน ตามที่กำหนด จำนวน๑แห่ง	ประชาชนใน หมู่บ้านมีน้ำ สำหรับอุปโภค บริโภคและ แก้ปัญหาภัยแล้ง ได้อย่างทั่วถึง	กองช่าง
๑๗	โครงการขุดเจาะน้ำ บาดาลพร้อมระบบส่งน้ำ บ้านโนนเพ็ก หมู่ที่ ๘	เพื่อให้ประชาชน ในหมู่บ้านมีน้ำไว้ อุปโภคบริโภคและ แก้ปัญหาภัยแล้ง	จำนวน ๑ แห่ง ลึก ๗๐ เมตร (ตามแบบที่ อบต. กำหนด)	-	๒๑๗,๐๐๐				มีบ่อน้ำบาดาล ในหมู่บ้านที่ได้ มาตรฐาน ตามที่กำหนด จำนวน๑แห่ง	ประชาชนใน หมู่บ้านมีน้ำ สำหรับอุปโภค บริโภคและ แก้ปัญหาภัยแล้ง ได้อย่างทั่วถึง	กองช่าง

รายละเอียดโครงการพัฒนา
แผนพัฒนาท้องถิ่น (พ.ศ. ๒๕๖๑ - ๒๕๖๕)
องค์การบริหารส่วนตำบลหนองแวงโสภพระ อำเภอกงหรา จังหวัดขอนแก่น

ก. ยุทธศาสตร์จังหวัดที่ ๑ : การยกระดับการพัฒนาเศรษฐกิจและเพิ่มขีดความสามารถทางการแข่งขัน

ข. ยุทธศาสตร์การพัฒนาของ อปท. ในเขตจังหวัดที่ ๔ : การสร้างเสริมทุนทางสังคมให้เข้มแข็งและพัฒนาเศรษฐกิจชุมชน เพื่อการแข่งขัน ภายใต้หลักปรัชญาเศรษฐกิจพอเพียง

ยุทธศาสตร์การพัฒนา อปท. ที่ ๑ : การพัฒนาเศรษฐกิจให้มั่นคงและยั่งยืน

➤ แผนงานอุตสาหกรรมและการโยธา

ที่	โครงการ	วัตถุประสงค์	เป้าหมาย (ผลผลิตของ โครงการ)	งบประมาณ					ตัวชี้วัด (KPI)	ผลที่คาดว่าจะ ได้รับ	หน่วยงานรับ ผิด ชอบหลัก
				๒๕๖๑ (บาท)	๒๕๖๒ (บาท)	๒๕๖๓ (บาท)	๒๕๖๔ (บาท)	๒๕๖๕ (บาท)			
๑๘	โครงการขุดเจาะน้ำบาดาลพร้อมระบบส่งน้ำบ้านหลักด่าน หมู่ที่ ๙	เพื่อให้ประชาชนในหมู่บ้านมีน้ำไว้อุปโภคบริโภคและแก้ปัญหาภัยแล้ง	จำนวน ๑ แห่ง ลึก ๔๕ เมตร (ตามแบบที่ อบต. กำหนด)	-	๑๔๘,๐๐๐	-	-		มีบ่อน้ำบาดาลในหมู่บ้านที่ได้มาตรฐานตามที่กำหนดจำนวน๑แห่ง	ประชาชนในหมู่บ้านมีน้ำสำหรับอุปโภคบริโภคและแก้ปัญหาภัยแล้งได้อย่างทั่วถึง	กองช่าง
๑๙	โครงการขุดเจาะน้ำบาดาลพร้อมระบบส่งน้ำบ้านใหม่สามัคคี หมู่ที่ ๑๔	เพื่อให้ประชาชนในหมู่บ้านมีน้ำไว้อุปโภคบริโภคและแก้ปัญหาภัยแล้ง	จำนวน ๑ แห่ง ลึก ๔๕ เมตร (ตามแบบที่ อบต. กำหนด)	-	๑๔๘,๐๐๐	-	-		มีบ่อน้ำบาดาลในหมู่บ้านที่ได้มาตรฐานตามที่กำหนดจำนวน๑แห่ง	ประชาชนในหมู่บ้านมีน้ำสำหรับอุปโภคบริโภคและแก้ปัญหาภัยแล้งได้อย่างทั่วถึง	กองช่าง
๒๐	โครงการขุดเจาะน้ำบาดาลพร้อมระบบส่งน้ำ บ้านโคกล่าม หมู่ที่ ๓	เพื่อให้ประชาชนในหมู่บ้านมีน้ำไว้อุปโภคบริโภคและแก้ปัญหาภัยแล้ง	จำนวน ๑ แห่ง ลึก ๔๕ เมตร (ตามแบบที่ อบต. กำหนด)	-	๑๔๘,๐๐๐	-	-		มีบ่อน้ำบาดาลในหมู่บ้านที่ได้มาตรฐานตามที่กำหนดจำนวน๑แห่ง	ประชาชนในหมู่บ้านมีน้ำสำหรับอุปโภคบริโภคและแก้ปัญหาภัยแล้งได้อย่างทั่วถึง	กองช่าง

รายละเอียดโครงการพัฒนา

แผนพัฒนาท้องถิ่น (พ.ศ. ๒๕๖๑ - ๒๕๖๕)

แบบ ผ. ๐๒

องค์การบริหารส่วนตำบลหนองแวงโสภนพระ อำเภอพล จังหวัดขอนแก่น

ก. ยุทธศาสตร์จังหวัดที่ ๑ : การยกระดับการพัฒนาเศรษฐกิจและเพิ่มขีดความสามารถทางการแข่งขัน

ข. ยุทธศาสตร์การพัฒนาของ อปท. ในเขตจังหวัดที่ ๔ : การสร้างเสริมทุนทางสังคมให้เข้มแข็งและพัฒนาเศรษฐกิจชุมชน เพื่อการ แข่งขัน ภายใต้หลักปรัชญาเศรษฐกิจพอเพียง

ยุทธศาสตร์การพัฒนา อปท. ที่ ๑ : การพัฒนาเศรษฐกิจให้มั่นคงและยั่งยืน

➤ แผนงานอุตสาหกรรมและการโยธา

ที่	โครงการ	วัตถุประสงค์	เป้าหมาย (ผลผลิตของ โครงการ)	งบประมาณ					ตัวชี้วัด (KPI)	ผลที่คาดว่าจะ ได้รับ	หน่วยงานรับ ผิด ชอบหลัก
				๒๕๖๑ (บาท)	๒๕๖๒ (บาท)	๒๕๖๓ (บาท)	๒๕๖๔ (บาท)	๒๕๖๕ (บาท)			
๒๑	โครงการขุดเจาะน้ำบาดาลพร้อมระบบส่งน้ำบ้านหนองแวงโสภนพระ หมู่ที่ ๑	เพื่อให้ประชาชนในหมู่บ้านมีน้ำไว้อุปโภคบริโภคและแก้ปัญหาภัยแล้ง	จำนวน ๑ แห่ง ลึก ๗๐ เมตร (ตามแบบที่ อบต. กำหนด)	-	๒๑๗,๐๐๐	-	-	-	มีบ่อน้ำบาดาลในหมู่บ้านที่ได้มาตรฐานตามที่กำหนดจำนวน๑แห่ง	ประชาชนในหมู่บ้านมีน้ำสำหรับอุปโภคบริโภคและแก้ปัญหาภัยแล้งได้อย่างทั่วถึง	กองช่าง
๒๒	โครงการขุดเจาะน้ำบาดาลพร้อมติดตั้งระบบสูบน้ำพลังงานแสงอาทิตย์บ้านหนองแปน หมู่ที่ ๔	เพื่อให้ประชาชนในหมู่บ้านมีน้ำไว้อุปโภคบริโภคและแก้ปัญหาภัยแล้ง	จำนวน ๑ แห่ง ลึก ๔๕ เมตร (ตามแบบที่ อบต. กำหนด)	-	-	๑๔๘,๐๐๐	-	-	มีบ่อน้ำบาดาลในหมู่บ้านที่ได้มาตรฐานตามที่กำหนดจำนวน๑แห่ง	ประชาชนในหมู่บ้านมีน้ำสำหรับอุปโภคบริโภคและแก้ปัญหาภัยแล้งได้อย่างทั่วถึง	กองช่าง
๒๓	โครงการก่อสร้างระบบประปาผิวดินจากหนองเลิงเบ็ญพื้นที่บ้านโนนเพ็ก หมู่ ๘	เพื่อให้ประชาชนในหมู่บ้านบ้านโนนเพ็ก หมู่ ๘-บ้านโคกกุง หมู่๑๑ - บ้านหันน้อย หมู่ ๑๐ - บ้านโนนชาด หมู่ ๖มีน้ำไว้อุปโภคบริโภคและแก้ปัญหาภัยแล้ง	จำนวน ๑ แห่ง (ตามแบบที่ อบต. กำหนด)	-	๗,๐๐๐,๐๐๐	-	-	-	มีระบบประปาที่ได้มาตรฐานตามที่กำหนดจำนวน๑แห่ง	ประชาชนในพื้นที่บ้านโนนเพ็ก หมู่ ๘-บ้านโคกกุง หมู่๑๑ - บ้านหันน้อย หมู่ ๑๐ - บ้านโนนชาด หมู่ ๖ที่มีน้ำสำหรับอุปโภคบริโภคและแก้ปัญหาภัยแล้งได้อย่างทั่วถึง	กองช่าง/ หน่วยงานอื่นที่เกี่ยวข้อง

รายละเอียดโครงการพัฒนา
แผนพัฒนาท้องถิ่น (พ.ศ. ๒๕๖๑ - ๒๕๖๕)

องค์การบริหารส่วนตำบลหนองแวงโสภนพระ อำเภอพล จังหวัดขอนแก่น

ก. ยุทธศาสตร์จังหวัดที่ ๑ : การยกระดับการพัฒนาเศรษฐกิจและเพิ่มขีดความสามารถทางการแข่งขัน

ข. ยุทธศาสตร์การพัฒนาของ อปท. ในเขตจังหวัดที่ ๔ : การสร้างเสริมทุนทางสังคมให้เข้มแข็งและพัฒนาเศรษฐกิจชุมชน เพื่อการ แข่งขัน ภายใต้หลักปรัชญาเศรษฐกิจพอเพียง

ยุทธศาสตร์การพัฒนา อปท. ที่ ๑ : การพัฒนาเศรษฐกิจให้มั่นคงและยั่งยืน

➤ แผนงานอุตสาหกรรมและการโยธา

ที่	โครงการ	วัตถุประสงค์	เป้าหมาย (ผลผลิตของ โครงการ)	งบประมาณ					ตัวชี้วัด (KPI)	ผลที่คาดว่าจะ ได้รับ	หน่วยงานรับ ผิด ชอบหลัก
				๒๕๖๑ (บาท)	๒๕๖๒ (บาท)	๒๕๖๓ (บาท)	๒๕๖๔ (บาท)	๒๕๖๕ (บาท)			
๒๔	โครงการก่อสร้าง โรงเรือนปลูกผักอินทรีย์ กางมุ้ง (โตมปลูกผัก)	เพื่อสร้างอาชีพให้กับ สมาชิกกลุ่มชุมชน ๑๒และชุมชน ๑๓ ที่ เข้าร่วมโครงการ เสริมสร้างรายได้ ให้กับเกษตรกรราย ย่อยได้มีอาชีพผลิต ผักอินทรีย์	สร้างโรงเรือนกางมุ้ง (โตมปลูกผัก)ให้กับ ชุมชน ๑๒และ ชุมชน ๑๓ จำนวน ๒๘โรงเรือน ขนาด ๖x๓๐x๓ ม. (ตามแบบที่ อบต. กำหนด)	-	๓,๙๒๐,๐๐ ๐	-	-		มีโรงเรือนปลูก ผักอินทรีย์กาง มุ้ง (โตมปลูกผัก) ให้กับชุมชน ๑๒ และชุมชน ๑๓ ได้มาตรฐาน ตามที่กำหนด จำนวน๒๘แห่ง	สมาชิกกลุ่มชุมชน ๑๒,๑๓ มีโรงเรือน ปลูกผักอินทรีย์ เพียงพอต่อความ ต้องการของชุมชน สามารถสร้าง รายได้เพิ่มขึ้น	กองช่าง
๒๕	โครงการขุดลอกหนอง น้ำชลประทาน หมู่ ๑ บ้านหนองแวงโสภนพระ	เพื่อให้เกษตรกรมี น้ำไว้ใช้ในการเกษตร และแก้ปัญหาภัย แล้ง	จำนวน ๑ แห่ง (ตามแบบที่ อบต. กำหนด)	-	๔๘๖,๐๐๐	-	-		จำนวนแหล่งน้ำ ที่ได้รับการขุด ลอก	เกษตรกรมีน้ำ เพียงพอต่อการทำ เกษตรตลอดปี	กองช่าง
๒๖	โครงการขุดลอกหนอง ห้วยทรายตอนล่าง หมู่ ๑๑ บ้านโคกกุง	เพื่อให้เกษตรกรมี น้ำไว้ใช้ในการเกษตร และแก้ปัญหาภัย แล้ง	จำนวน ๑ แห่ง (ตามแบบที่ อบต. กำหนด)	-	๓๔๐,๐๐๐	-	-		จำนวนแหล่งน้ำ ที่ได้รับการขุด ลอก	เกษตรกรมีน้ำ เพียงพอต่อการทำ เกษตรตลอดปี	กองช่าง

รายละเอียดโครงการพัฒนา

แผนพัฒนาท้องถิ่น (พ.ศ. ๒๕๖๑ - ๒๕๖๕)

แบบ ผ. ๐๒

องค์การบริหารส่วนตำบลหนองแวงโสภนพระ อำเภอพล จังหวัดขอนแก่น

ก. ยุทธศาสตร์จังหวัดที่ ๑ : การยกระดับการพัฒนาเศรษฐกิจและเพิ่มขีดความสามารถทางการแข่งขัน

ข. ยุทธศาสตร์การพัฒนาของ อปท. ในเขตจังหวัดที่ ๔ : การสร้างเสริมทุนทางสังคมให้เข้มแข็งและพัฒนาเศรษฐกิจชุมชน เพื่อการ แข่งขัน ภายใต้หลักปรัชญาเศรษฐกิจพอเพียง

ยุทธศาสตร์การพัฒนา อปท. ที่ ๑ : การพัฒนาเศรษฐกิจให้มั่นคงและยั่งยืน

➤ แผนงานอุตสาหกรรมและการโยธา

ที่	โครงการ	วัตถุประสงค์	เป้าหมาย (ผลผลิตของ โครงการ)	งบประมาณ					ตัวชี้วัด (KPI)	ผลที่คาดว่าจะ ได้รับ	หน่วยงานรับ ผิด ชอบหลัก
				๒๕๖๑ (บาท)	๒๕๖๒ (บาท)	๒๕๖๓ (บาท)	๒๕๖๔ (บาท)	๒๕๖๕ (บาท)			
๒๗	โครงการก่อสร้างระบบ ประปา หมู่ ๑ บ้านหนอง แวงโสภนพระ	เพื่อให้ประชาชนใน หมู่บ้านหนองแวง โสภนพระมีน้ำสำหรับ อุปโภคบริโภคและ แก้ปัญหาภัยแล้ง	จำนวน ๑ แห่ง (ตามแบบที่ อบต. กำหนด)		๔๘๔,๐๐๐				จำนวนระบบ น้ำประปาที่ได้ มาตรฐานเพิ่มขึ้น	ประชาชนใน หมู่บ้านหนองแวง โสภนพระมีน้ำ สำหรับอุปโภค บริโภคและ แก้ปัญหาภัยแล้ง	กองช่าง
๒๘	โครงการก่อสร้างฝายถนน น้ำล้นผ่านหนองห้วยลึก หมู่ ๓ บ้านโคกล่าม	เพื่อให้เกษตรกรมี น้ำไว้ใช้ในการเกษตร และแก้ปัญหาภัย แล้ง	จำนวน ๑ แห่ง (ตามแบบที่ อบต. กำหนด)	-	๔๐๐,๐๐๐	-	-		จำนวนฝายกั้น น้ำที่ได้มาตรฐาน เพิ่มขึ้น	เกษตรกรมีน้ำ เพียงพอต่อการทำ เกษตรตลอดปี	กองช่าง
๒๙	โครงการขุดลอกหนอง คิมประดู่ บ้านหนองแวง โสภนพระ หมู่ ๑	เพื่อให้เกษตรกรมี น้ำไว้ใช้ในการเกษตร และแก้ปัญหาภัย แล้ง	จำนวน ๑ แห่ง (ตามแบบที่ อบต. กำหนด)	-	-	๑๑๕,๐๐๐	-		จำนวนแหล่งน้ำ ที่ได้รับการขุด ลอก	เกษตรกรมีน้ำ เพียงพอต่อการทำ เกษตรตลอดปี	กองช่าง

รายละเอียดโครงการพัฒนา
แผนพัฒนาท้องถิ่น (พ.ศ. ๒๕๖๑ - ๒๕๖๕)

องค์การบริหารส่วนตำบลหนองแวงโสภนพระ อำเภอพล จังหวัดขอนแก่น

ก. ยุทธศาสตร์จังหวัดที่ ๑ : การยกระดับการพัฒนาเศรษฐกิจและเพิ่มขีดความสามารถทางการแข่งขัน

ข. ยุทธศาสตร์การพัฒนาของ อปท. ในเขตจังหวัดที่ ๔ : การสร้างเสริมทุนทางสังคมให้เข้มแข็งและพัฒนาเศรษฐกิจชุมชน เพื่อการ แข่งขัน ภายใต้หลักปรัชญาเศรษฐกิจพอเพียง

ยุทธศาสตร์การพัฒนา อปท. ที่ ๑ : การพัฒนาเศรษฐกิจให้มั่นคงและยั่งยืน

➤ แผนงานอุตสาหกรรมและการโยธา

ที่	โครงการ	วัตถุประสงค์	เป้าหมาย (ผลผลิตของ โครงการ)	งบประมาณ					ตัวชี้วัด (KPI)	ผลที่คาดว่าจะ ได้รับ	หน่วยงานรับ ผิด ชอบหลัก
				๒๕๖๑ (บาท)	๒๕๖๒ (บาท)	๒๕๖๓ (บาท)	๒๕๖๔ (บาท)	๒๕๖๕ (บาท)			
๓๐	โครงการขุดลอกหนองไ้บ้านโนนกกอก หมู่ ๒	เพื่อให้เกษตรกรมีน้ำไว้ใช้ในการเกษตรและแก้ปัญหาภัยแล้ง	จำนวน ๑ แห่ง (ตามแบบที่ อบต. กำหนด)	-	-	๒๕๔,๐๐๐	-		จำนวนแหล่งน้ำที่ได้รับการขุดลอก	เกษตรกรมีน้ำเพียงพอต่อการทำเกษตรตลอดปี	กองช่าง
๓๑	โครงการขุดลอกหนองห้วยทรายตอนบน บ้านโคกกุง หมู่ ๑๑	เพื่อให้เกษตรกรมีน้ำไว้ใช้ในการเกษตรและแก้ปัญหาภัยแล้ง	จำนวน ๑ แห่ง (ตามแบบที่ อบต. กำหนด)	-	-	๘๒๙,๐๐๐	-		จำนวนแหล่งน้ำที่ได้รับการขุดลอก	เกษตรกรมีน้ำเพียงพอต่อการทำเกษตรตลอดปี	กองช่าง
๓๒	โครงการขุดลอกหนองรพข.บ้านหนองหญ้าปล้อง หมู่ ๑๒	เพื่อให้เกษตรกรมีน้ำไว้ใช้ในการเกษตรและแก้ปัญหาภัยแล้ง	จำนวน ๑ แห่ง (ตามแบบที่ อบต. กำหนด)	-	-	๑,๓๕๖,๐๐๐	-		จำนวนแหล่งน้ำที่ได้รับการขุดลอก	เกษตรกรมีน้ำเพียงพอต่อการทำเกษตรตลอดปี	กองช่าง
๓๓	โครงการล้อมรั้วแปลงปลูกผักบ้านห้วยม่วง หมู่ ๗ (สระพลาสดิก)	เพื่อป้องกันสัตว์เข้าไปกินพืชผลทางการเกษตรของเกษตรกร	จำนวน ๑ แห่ง (ตามแบบที่ อบต. กำหนด)	-	-	๕๐,๐๐๐	-		จำนวนรั้วแปลงปลูกผักที่ล้อม	เกษตรกรมีความปลอดภัยในพืชผลทางการเกษตรจากการรบกวนของสัตว์	กองช่าง

รายละเอียดโครงการพัฒนา
แผนพัฒนาท้องถิ่น (พ.ศ. ๒๕๖๑ - ๒๕๖๕)

แบบ ผ. ๐๒

องค์การบริหารส่วนตำบลหนองแวงโสภนพระ อำเภอพล จังหวัดขอนแก่น

ก. ยุทธศาสตร์จังหวัดที่ ๑ : การยกระดับการพัฒนาเศรษฐกิจและเพิ่มขีดความสามารถทางการแข่งขัน

ข. ยุทธศาสตร์การพัฒนาของ อปท. ในเขตจังหวัดที่ ๔ : การสร้างเสริมทุนทางสังคมให้เข้มแข็งและพัฒนาเศรษฐกิจชุมชน เพื่อการ แข่งขัน ภายใต้หลักปรัชญาเศรษฐกิจพอเพียง

ยุทธศาสตร์การพัฒนา อปท. ที่ ๑ : การพัฒนาเศรษฐกิจให้มั่นคงและยั่งยืน

➤ แผนงานอุตสาหกรรมและการโยธา

ที่	โครงการ	วัตถุประสงค์	เป้าหมาย (ผลผลิตของ โครงการ)	งบประมาณ					ตัวชี้วัด (KPI)	ผลที่คาดว่าจะ ได้รับ	หน่วยงานรับ ผิด ชอบหลัก
				๒๕๖๑ (บาท)	๒๕๖๒ (บาท)	๒๕๖๓ (บาท)	๒๕๖๔ (บาท)	๒๕๖๕ (บาท)			
๓๔	โครงการก่อสร้างถนน ฝายน้ำล้นโป่งแดง (แบบ แบบบล็อกคอนเวิร์ต) บ้านหนองแวงโสภนพระ หมู่ ๑	เพื่อให้ประชาชนมี ถนนในการสัญจรไป มาสะดวกและลด อุบัติเหตุ	กว้าง .๔.๐๐ เมตร ยาว ๕๐๐.๐๐เมตร หนา ๐.๑๐ เมตร (ตามแบบที่ อบต. กำหนด)	-	-	๕๐๐,๐๐๐	-		จำนวนถนนฝาย น้ำล้นเพิ่มขึ้น	ประชาชนมีถนนใน การสัญจรไปมา สะดวกและลด อุบัติเหตุ	กองช่าง
๓๕	โครงการขุดลอกฝาย สทภรณ์ บ้านหนองแวง โสภนพระ หมู่ ๑	เพื่อให้เกษตรกรมี น้ำไว้ใช้ในการเกษตร และแก้ปัญหาภัย แล้ง	จำนวน ๑ แห่ง (ตามแบบที่ อบต. กำหนด)	-	-	๑,๐๐๐,๐๐๐	-		จำนวนแหล่งน้ำ ที่ได้รับการขุด ลอก	เกษตรกรมีน้ำ เพียงพอต่อการทำ เกษตรตลอดปี	กองช่าง
๓๖	โครงการขุดลอกหนองสี ดา บ้านโนนเพ็ก หมู่ ๘	เพื่อให้เกษตรกรมี น้ำไว้ใช้ในการเกษตร และแก้ปัญหาภัย แล้ง	จำนวน ๑ แห่ง (ตามแบบที่ อบต. กำหนด)	-	-	๑,๐๐๐,๐๐๐	-		จำนวนแหล่งน้ำ ที่ได้รับการขุด ลอก	เกษตรกรมีน้ำ เพียงพอต่อการทำ เกษตรตลอดปี	กองช่าง

รายละเอียดโครงการพัฒนา
แผนพัฒนาท้องถิ่น (พ.ศ. ๒๕๖๑ - ๒๕๖๕)
องค์การบริหารส่วนตำบลหนองแวงโสภพระ อำเภอฟล จังหวัดขอนแก่น

แบบ ผ. ๐๒

ก. ยุทธศาสตร์จังหวัดที่ ๑ : การยกระดับการพัฒนาเศรษฐกิจและเพิ่มขีดความสามารถทางการแข่งขัน

ข. ยุทธศาสตร์การพัฒนาของ อปท. ในเขตจังหวัดที่ ๔ : การสร้างเสริมทุนทางสังคมให้เข้มแข็งและพัฒนาเศรษฐกิจชุมชน เพื่อการ แข่งขัน ภายใต้หลักปรัชญาเศรษฐกิจพอเพียง

ยุทธศาสตร์การพัฒนา อปท. ที่ ๑ : การพัฒนาเศรษฐกิจให้มั่นคงและยั่งยืน

➤ แผนงานอุตสาหกรรมและการโยธา

ที่	โครงการ	วัตถุประสงค์	เป้าหมาย (ผลผลิตของ โครงการ)	งบประมาณ					ตัวชี้วัด (KPI)	ผลที่คาดว่าจะได้รับ	หน่วยงานรับผิดชอบหลัก
				๒๕๖๑ (บาท)	๒๕๖๒ (บาท)	๒๕๖๓ (บาท)	๒๕๖๔ (บาท)	๒๕๖๕ (บาท)			
๓๗	โครงการขุดบ่อบำบัดน้ำเสียใต้ดิน (ธนาคารน้ำใต้ดินระบบเปิด) สระน้ำหีนป่า ต.บ้านหนองหญ้าปล้อง หมู่ ๑๒	เพื่อให้มีแหล่งเก็บน้ำใต้ดินใช้อย่างเพียงพอต่อการทำการเกษตรและแก้ปัญหาภัยแล้ง	ธนาคารน้ำใต้ดินจำนวน ๑ แห่ง (ตามแบบที่ อบต. กำหนด)	-	-	๓๒๔,๐๐๐	-	-	จำนวนแหล่งน้ำเพื่อใช้ในการเกษตรเพิ่มขึ้น	ประชาชนในตำบลมีแหล่งน้ำที่ใช้อย่างเพียงพอและทั่วถึง แก้ปัญหาภัยแล้งได้	กองช่าง หน่วยงานอื่นที่เกี่ยวข้อง
๓๘	โครงการขุดบ่อบำบัดน้ำเสียใต้ดิน (ธนาคารน้ำใต้ดินระบบเปิด) ลำห้วยแอก บ้านหันน้อย หมู่ ๑๐	เพื่อให้มีแหล่งเก็บน้ำใต้ดินใช้อย่างเพียงพอต่อการทำการเกษตรและแก้ปัญหาภัยแล้ง	ธนาคารน้ำใต้ดินจำนวน ๑ แห่ง (ตามแบบที่ อบต. กำหนด)	-	-	๓๐๑,๐๐๐	-	-	จำนวนแหล่งน้ำเพื่อใช้ในการเกษตรเพิ่มขึ้น	ประชาชนในตำบลมีแหล่งน้ำที่ใช้อย่างเพียงพอและทั่วถึง แก้ปัญหาภัยแล้งได้	กองช่าง หน่วยงานอื่นที่เกี่ยวข้อง
๓๙	โครงการขุดบ่อบำบัดน้ำเสียใต้ดิน (ธนาคารน้ำใต้ดินระบบเปิด) ปลายลำห้วยลิก บ้านหนองหญ้าปล้อง หมู่ ๑๒	เพื่อให้มีแหล่งเก็บน้ำใต้ดินใช้อย่างเพียงพอต่อการทำการเกษตรและแก้ปัญหาภัยแล้ง	ธนาคารน้ำใต้ดินจำนวน ๑ แห่ง (ตามแบบที่ อบต. กำหนด)	-	-	๒๖๔,๐๐๐	-	-	จำนวนแหล่งน้ำเพื่อใช้ในการเกษตรเพิ่มขึ้น	ประชาชนในตำบลมีแหล่งน้ำที่ใช้อย่างเพียงพอและทั่วถึง แก้ปัญหาภัยแล้งได้	กองช่าง หน่วยงานอื่นที่เกี่ยวข้อง

รายละเอียดโครงการพัฒนา
แผนพัฒนาท้องถิ่น (พ.ศ. ๒๕๖๑ - ๒๕๖๕)
องค์การบริหารส่วนตำบลหนองแวงโสภพระ อำเภอฟล จังหวัดขอนแก่น

ก. ยุทธศาสตร์จังหวัดที่ ๑ : การยกระดับการพัฒนาเศรษฐกิจและเพิ่มขีดความสามารถทางการแข่งขัน

ข. ยุทธศาสตร์การพัฒนาของ อปท. ในเขตจังหวัดที่ ๔ : การสร้างเสริมทุนทางสังคมให้เข้มแข็งและพัฒนาเศรษฐกิจชุมชน เพื่อการ แข่งขัน ภายใต้หลักปรัชญาเศรษฐกิจพอเพียง

ยุทธศาสตร์การพัฒนา อปท. ที่ ๑ : การพัฒนาเศรษฐกิจให้มั่นคงและยั่งยืน

➤ แผนงานอุตสาหกรรมและการโยธา

ที่	โครงการ	วัตถุประสงค์	เป้าหมาย (ผลผลิตของ โครงการ)	งบประมาณ					ตัวชี้วัด (KPI)	ผลที่คาดว่าจะ ได้รับ	หน่วยงานรับ ผิด ชอบหลัก
				๒๕๖๑ (บาท)	๒๕๖๒ (บาท)	๒๕๖๓ (บาท)	๒๕๖๔ (บาท)	๒๕๖๕ (บาท)			
๔๐	โครงการขุดหลุมส่งน้ำลงใต้ดิน (ธนาคารน้ำใต้ดินระบบปิด) หนองแวงโสภพระ บ้านหนองแวงโสภพระ หมู่ ๑	เพื่อให้มีแหล่งเก็บน้ำใต้ดินใช้อย่างเพียงพอต่อการทำการเกษตรและแก้ปัญหาภัยแล้ง	ธนาคารน้ำใต้ดินจำนวน ๑ แห่ง (ตามแบบที่ อบต. กำหนด)	-	-	๓๑๗,๐๐๐	-	-	จำนวนแหล่งน้ำเพื่อใช้ในการเกษตรเพิ่มขึ้น	ประชาชนในตำบลมีแหล่งน้ำที่ใช้อย่างเพียงพอและทั่วถึง แก้ปัญหาภัยแล้งได้	กองช่าง หน่วยงานอื่นที่เกี่ยวข้อง
๔๑	โครงการขุดบ่อบำบัดน้ำใต้ดิน (ธนาคารน้ำใต้ดินระบบเปิด) ลำห้วยล็ก บ้านหนองแวงโสภพระ หมู่ ๑	เพื่อให้มีแหล่งเก็บน้ำใต้ดินใช้อย่างเพียงพอต่อการทำการเกษตร	ธนาคารน้ำใต้ดินจำนวน ๑ แห่ง (ตามแบบที่ อบต. กำหนด)	-	-	๔๒๙,๐๐๐	-	-	จำนวนแหล่งน้ำเพื่อใช้ในการเกษตรเพิ่มขึ้น	ประชาชนในตำบลมีแหล่งน้ำที่ใช้อย่างเพียงพอและทั่วถึง แก้ปัญหาภัยแล้งได้	กองช่าง หน่วยงานอื่นที่เกี่ยวข้อง
๔๒	โครงการขุดหลุมส่งน้ำลงใต้ดิน (ธนาคารน้ำใต้ดินระบบเปิด) ลำห้วยโจด บ้านหนองแวงโคตร หมู่ ๑๓	เพื่อให้มีแหล่งเก็บน้ำใต้ดินใช้อย่างเพียงพอต่อการทำการเกษตร	ธนาคารน้ำใต้ดินจำนวน ๑ แห่ง (ตามแบบที่ อบต. กำหนด)	-	-	๓๕๐,๐๐๐	-	-	จำนวนแหล่งน้ำเพื่อใช้ในการเกษตรเพิ่มขึ้น	ประชาชนในตำบลมีแหล่งน้ำที่ใช้อย่างเพียงพอและทั่วถึง แก้ปัญหาภัยแล้งได้	กองช่าง หน่วยงานอื่นที่เกี่ยวข้อง

รายละเอียดโครงการพัฒนา
แผนพัฒนาท้องถิ่น (พ.ศ. ๒๕๖๑ - ๒๕๖๕)
องค์การบริหารส่วนตำบลหนองแวงโสภพระ อำเภอฟล จังหวัดขอนแก่น

แบบ ผ. ๐๒

ก. ยุทธศาสตร์จังหวัดที่ ๑ : การยกระดับการพัฒนาเศรษฐกิจและเพิ่มขีดความสามารถทางการแข่งขัน

ข. ยุทธศาสตร์การพัฒนาของ อปท. ในเขตจังหวัดที่ ๔ : การสร้างเสริมทุนทางสังคมให้เข้มแข็งและพัฒนาเศรษฐกิจชุมชน เพื่อการ แข่งขัน ภายใต้หลักปรัชญาเศรษฐกิจพอเพียง

ยุทธศาสตร์การพัฒนา อปท. ที่ ๑ : การพัฒนาเศรษฐกิจให้มั่นคงและยั่งยืน

➤ แผนงานอุตสาหกรรมและการโยธา

ที่	โครงการ	วัตถุประสงค์	เป้าหมาย (ผลผลิตของ โครงการ)	งบประมาณ					ตัวชี้วัด (KPI)	ผลที่คาดว่าจะได้รับ	หน่วยงานรับผิดชอบหลัก
				๒๕๖๑ (บาท)	๒๕๖๒ (บาท)	๒๕๖๓ (บาท)	๒๕๖๔ (บาท)	๒๕๖๕ (บาท)			
๔๓	โครงการขุดหลุมส่งน้ำลงใต้ดิน (ธนาคารน้ำใต้ดินระบบปิด) หนองหญ้าปล้อง บ้านหนองหญ้าปล้อง หมู่ ๑๒	เพื่อให้มีแหล่งเก็บน้ำใต้ดินใช้อย่างเพียงพอต่อการทำการเกษตรและแก้ปัญหาภัยแล้งได้	ธนาคารน้ำใต้ดินจำนวน ๑ แห่ง(ตามแบบที่ อบต. กำหนด)	-	-	๓๙๔,๐๐๐	-	-	จำนวนแหล่งน้ำเพื่อใช้ในการเกษตรอย่างเพียงพอ	ประชาชนในตำบลมีแหล่งน้ำที่ใช้ในการเกษตรอย่างเพียงพอและทั่วถึงและแก้ปัญหาภัยแล้งได้	กองช่าง หน่วยงานอื่นที่เกี่ยวข้อง
๔๔	โครงการขุดบ่อส่งน้ำลงใต้ดิน (ธนาคารน้ำใต้ดินระบบเปิด) สระกลางบ้านห้วยม่วง หมู่ ๗	เพื่อให้มีแหล่งเก็บน้ำใต้ดินใช้อย่างเพียงพอต่อการทำการเกษตรและแก้ปัญหาภัยแล้งได้	ธนาคารน้ำใต้ดินจำนวน ๑ แห่ง(ตามแบบที่ อบต. กำหนด)	-	-	๓๘๖,๐๐๐	-	-	จำนวนแหล่งน้ำเพื่อใช้ในการเกษตรอย่างเพียงพอ	ประชาชนในตำบลมีแหล่งน้ำที่ใช้ในการเกษตรอย่างเพียงพอและทั่วถึงและแก้ปัญหาภัยแล้งได้	กองช่าง หน่วยงานอื่นที่เกี่ยวข้อง
๔๕	โครงการสำรวจระบบน้ำใต้ดิน(สำรวจธนาคารน้ำใต้ดิน) ในพื้นที่ตำบลหนองแวงโสภพระ	เพื่อสำรวจระบบน้ำใต้ดินสำหรับจัดทำธนาคารน้ำใต้ดินในพื้นที่ตำบลหนองแวงโสภพระ	๑ ครั้ง/ปี (ตามแบบที่ อบต. กำหนด)		๗๕๐๐๐	๑๐๐๐๐๐	๑๐๐๐๐๐	๑๐๐๐๐๐	จำนวนแหล่งน้ำใต้ดินในพื้นที่เพิ่มขึ้น	ทราบข้อมูลแหล่งธนาคารน้ำใต้ดินเพิ่มขึ้นสามารถทำธนาคารน้ำใต้ดินได้เพิ่มขึ้น	กองช่าง

รายละเอียดโครงการพัฒนา
แผนพัฒนาท้องถิ่น (พ.ศ. ๒๕๖๑ - ๒๕๖๕)
องค์การบริหารส่วนตำบลหนองแวงโสภพระ อำเภอพล จังหวัดขอนแก่น

- ก. ยุทธศาสตร์จังหวัดที่ ๔ : การเสริมสร้างความมั่นคงและความปลอดภัยในชีวิตและทรัพย์สิน
- ข. ยุทธศาสตร์การพัฒนาของ อปท. ในเขตจังหวัดที่ ๒ : การพัฒนาเมืองและชุมชนน่าอยู่
- ยุทธศาสตร์การพัฒนา อปท. ที่ ๒ : การเสริมสร้างความมั่นคงและความปลอดภัยในชีวิตและทรัพย์สิน

➤ แผนงานการรักษาความสงบภายใน

ที่	โครงการ	วัตถุประสงค์	เป้าหมาย (ผลผลิตของ โครงการ)	งบประมาณ					ตัวชี้วัด (KPI)	ผลที่คาดว่าจะ ได้รับ	หน่วยงาน รับผิดชอบหลัก
				๒๕๖๑ (บาท)	๒๕๖๒ (บาท)	๒๕๖๓ (บาท)	๒๕๖๔ (บาท)	๒๕๖๕ (บาท)			
๑	โครงการฝึกอบรมอาสาสมัครป้องกันภัยฝ่ายพลเรือน (หลักสูตรจัดตั้ง)	เพื่อเป็นการฝึกทดแทนอปพร. ผู้ที่ลาออกและเป็นการทดแทน อปพร.เดิมที่มีอายุมากขึ้นไม่สะดวกในการปฏิบัติงาน	๕๐ คน	๒๐๐,๐๐๐	๒๐๐,๐๐๐	๒๐๐,๐๐๐	๒๐๐,๐๐๐	๒๐๐,๐๐๐	จำนวน อปพร. ที่ผ่านการฝึกอบรม	อาสาสมัครฯ มีความรู้สามารถในปฏิบัติหน้าที่	สำนักงานปลัด อบต.
๒	โครงการฝึกอบรมอาสาสมัครป้องกันภัยฝ่ายพลเรือน (หลักสูตรทบทวน)	เพื่อเตรียมความพร้อมในการรับมือกับภัยสาธารณะต่างๆ อยู่เสมอ	๑๕๐ คน	๒๐๐,๐๐๐	๒๐๐,๐๐๐	๒๐๐,๐๐๐	๒๐๐,๐๐๐	๒๐๐,๐๐๐	จำนวน อปพร. ที่ผ่านการฝึกอบรม	อาสาสมัครฯ มีความรู้สามารถในปฏิบัติหน้าที่	สำนักงานปลัด อบต.
๓	โครงการฝึกอบรมพัฒนาศักยภาพและศึกษาดูงานของอาสาสมัครป้องกันภัยฝ่ายพลเรือนและเจ้าหน้าที่ประจำศูนย์ฯ	เพื่อเพิ่มศักยภาพ (อปพร.) มีความรู้ความเข้าใจเกี่ยวกับ สาธารณภัยในรูปแบบต่างๆ สามารถช่วยเหลือป้องกันและบรรเทาสาธารณภัยได้อย่างถูกต้องและมีประสิทธิภาพ	๑๐๐ คน	๒๐๐,๐๐๐	๒๐๐,๐๐๐	๒๐๐,๐๐๐	๒๐๐,๐๐๐	๒๐๐,๐๐๐	จำนวน อปพร. ที่ผ่านการฝึกอบรม	อาสาสมัครฯ มีความรู้สามารถในปฏิบัติหน้าที่	สำนักงานปลัด อบต.

รายละเอียดโครงการพัฒนา
แผนพัฒนาท้องถิ่น (พ.ศ. ๒๕๖๑ - ๒๕๖๕)

องค์การบริหารส่วนตำบลหนองแวงโสภพระ อำเภอกงหรา จังหวัดขอนแก่น

ก. ยุทธศาสตร์จังหวัดที่ ๔ : การเสริมสร้างความมั่นคงและความปลอดภัยในชีวิตและทรัพย์สิน

ข. ยุทธศาสตร์การพัฒนาของ อปท. ในเขตจังหวัดที่ ๒ : การพัฒนาเมืองและชุมชนน่าอยู่

ยุทธศาสตร์การพัฒนา อปท. ที่ ๒ : การเสริมสร้างความมั่นคงและความปลอดภัยในชีวิตและทรัพย์สิน

➢ แผนงานการรักษาความสงบภายใน

ที่	โครงการ	วัตถุประสงค์	เป้าหมาย (ผลผลิตของ โครงการ)	งบประมาณ					ตัวชี้วัด (KPI)	ผลที่คาดว่าจะ ได้รับ	หน่วยงาน รับผิดชอบหลัก
				๒๕๖๑ (บาท)	๒๕๖๒ (บาท)	๒๕๖๓ (บาท)	๒๕๖๔ (บาท)	๒๕๖๕ (บาท)			
๔	โครงการฝึกอบรมให้ความรู้ในการป้องกันด้านอัคคีภัยในสถานศึกษา	เพื่อให้ความรู้ในทฤษฎีการเกิดไฟและการดับไฟเบื้องต้นแก่ประชาชนและนักเรียนในพื้นที่	๗๐ คน	๒๕,๐๐๐	๒๕,๐๐๐	๒๕,๐๐๐	๒๕,๐๐๐	๒๕,๐๐๐	จำนวนประชาชนและนักเรียนที่ผ่านการฝึกอบรม	ประชาชนและนักเรียนมีความรู้และนำไปใช้ประโยชน์ได้	สำนักงานปลัด อบต.
๕	โครงการจัดซื้ออุปกรณ์ในการปฏิบัติงานของศูนย์อพพร.ตำบลหนองแวงโสภพระ	เพื่อเตรียมความพร้อมในการรับมือกับภัยสาธารณภัยต่างๆ อยู่เสมอ	ตลอดปี	๒๐,๐๐๐	๒๐,๐๐๐	๒๐,๐๐๐	๒๐,๐๐๐	๒๐,๐๐๐	จำนวนอุปกรณ์ในการปฏิบัติงานเพิ่มขึ้น	เกิดประสิทธิภาพในการทำงานเพิ่มขึ้น	สำนักงานปลัด อบต.
๖	โครงการช่วยเหลือและบรรเทาเหตุสาธารณภัยแก่ประชาชนในพื้นที่ตำบลหนองแวงโสภพระ	เพื่อให้ความช่วยเหลือแก่ประชาชนที่เดือดร้อน/ผู้ที่ได้รับความเสียหายจากเหตุสาธารณภัยที่เกิดขึ้นในพื้นที่ตำบลหนองแวงโสภพระ	ตลอดปี	๑๐๐,๐๐๐	๑๐๐,๐๐๐	๑๐๐,๐๐๐	๑๐๐,๐๐๐	๑๐๐,๐๐๐	ประชาชนได้รับการช่วยเหลือเพิ่มขึ้น	ประชาชน/ผู้ประสบภัยได้รับความช่วยเหลือเป็นการบรรเทาความเดือดร้อน	สำนักงานปลัด อบต.

รายละเอียดโครงการพัฒนา
แผนพัฒนาท้องถิ่น (พ.ศ. ๒๕๖๑ - ๒๕๖๕)
องค์การบริหารส่วนตำบลหนองแวงโสภพระ อำเภอพล จังหวัดขอนแก่น

- ก. ยุทธศาสตร์จังหวัดที่ ๔ : การเสริมสร้างความมั่นคงและความปลอดภัยในชีวิตและทรัพย์สิน
 ข. ยุทธศาสตร์การพัฒนาของ อปท. ในเขตจังหวัดที่ ๒ : การพัฒนาเมืองและชุมชนน่าอยู่
 ยุทธศาสตร์การพัฒนา อปท. ที่ ๒ : การเสริมสร้างความมั่นคงและความปลอดภัยในชีวิตและทรัพย์สิน

➢ แผนงานการรักษาความสงบภายใน

ที่	โครงการ	วัตถุประสงค์	เป้าหมาย (ผลผลิตของ โครงการ)	งบประมาณ					ตัวชี้วัด (KPI)	ผลที่คาดว่าจะ ได้รับ	หน่วยงาน รับผิดชอบหลัก
				๒๕๖๑ (บาท)	๒๕๖๒ (บาท)	๒๕๖๓ (บาท)	๒๕๖๔ (บาท)	๒๕๖๕ (บาท)			
๗	โครงการตั้งจุดตรวจ-จุดบริการเพื่อป้องกันและลดอุบัติเหตุทางถนนช่วงเทศกาลปีใหม่	เพื่อป้องกันและลดอุบัติเหตุและการสูญเสียชีวิตและทรัพย์สินของประชาชน	จัดตั้งจุดตรวจ/สกัดบนเส้นทาง ๓ จุด จุดที่ ๑ บริเวณทางเข้าบ้านหนองแวงโสภพระ จุดที่ ๒ บริเวณทางเข้าบ้านโคกกุง จุดที่ ๓ บริเวณทางเข้าบ้านโนนชาด	๗๕,๐๐๐	๗๕,๐๐๐	๗๕,๐๐๐	๗๕,๐๐๐	๗๕,๐๐๐	การเกิดอุบัติเหตุลดลง	ลดการเกิดอุบัติเหตุ ลดการสูญเสียชีวิตและทรัพย์สินและประชาชนได้รับการอำนวยความสะดวกจากการเดินทาง/การสัญจร	สำนักงานปลัด อบต.
๘	โครงการตั้งจุดตรวจ-จุดบริการเพื่อป้องกันและลดอุบัติเหตุทางถนนช่วงเทศกาลสงกรานต์	เพื่อป้องกันและลดอุบัติเหตุและการสูญเสียชีวิตและทรัพย์สินของประชาชน	จัดตั้งจุดตรวจ/สกัดบนเส้นทาง ๓ จุด จุดที่ ๑ บริเวณทางเข้าบ้านหนองแวงโสภพระ จุดที่ ๒ บริเวณทางเข้าบ้านโคกกุง จุดที่ ๓ บริเวณทางเข้าบ้านโนนชาด	๗๕,๐๐๐	๗๕,๐๐๐	๗๕,๐๐๐	๗๕,๐๐๐	75,000	การเกิดอุบัติเหตุลดลง	ลดการเกิดอุบัติเหตุ ลดการสูญเสียชีวิตและทรัพย์สินและประชาชนได้รับการอำนวยความสะดวกจากการเดินทาง/การสัญจร	สำนักงานปลัด อบต.

รายละเอียดโครงการพัฒนา
แผนพัฒนาท้องถิ่น (พ.ศ. ๒๕๖๑ - ๒๕๖๕)
องค์การบริหารส่วนตำบลหนองแวงโสภพระ อำเภอกงหรา จังหวัดขอนแก่น

แบบ ผ. ๐๒

- ก. ยุทธศาสตร์จังหวัดที่ ๔ : การเสริมสร้างความมั่นคงและความปลอดภัยในชีวิตและทรัพย์สิน
- ข. ยุทธศาสตร์การพัฒนาของ อปท. ในเขตจังหวัดที่ ๒ : การพัฒนาเมืองและชุมชนน่าอยู่
- ยุทธศาสตร์การพัฒนา อปท. ที่ ๒ : การเสริมสร้างความมั่นคงและความปลอดภัยในชีวิตและทรัพย์สิน

➢ แผนงานสร้างความเข้มแข็งของชุมชน

ที่	โครงการ	วัตถุประสงค์	เป้าหมาย (ผลผลิตของ โครงการ)	งบประมาณ					ตัวชี้วัด (KPI)	ผลที่คาดว่าจะ ได้รับ	หน่วยงาน รับผิดชอบหลัก
				๒๕๖๑ (บาท)	๒๕๖๒ (บาท)	๒๕๖๓ (บาท)	๒๕๖๔ (บาท)	๒๕๖๕ (บาท)			
๑	โครงการฝึกอบรมให้ความรู้ด้านกฎหมายที่ดินและทรัพย์สิน และความรู้สิทธิและหน้าที่ในการชำระภาษีแก่ผู้นำชุมชนและประชาชน	เพื่อจัดอบรมผู้นำชุมชน/ประชาชนในพื้นที่ที่มีความรู้และเข้าใจกฎหมายเกี่ยวกับที่ดินและทรัพย์สิน สิทธิและหน้าที่ในการชำระภาษี	๗๐ คน	๒๐,๐๐๐	๒๐,๐๐๐	๒๐,๐๐๐	๒๐,๐๐๐	๒๐,๐๐๐	จำนวนประชาชนที่ผ่านการฝึกอบรม	ประชาชนในพื้นที่มีความรู้ เข้าใจกฎหมายที่ดินและทรัพย์สิน สิทธิและหน้าที่ในการชำระภาษีสามารถนำไปใช้ได้	สำนักงานปลัด อบต.
๒	โครงการจัดซื้อวัสดุสำหรับศูนย์ปฏิบัติการพลังแผ่นดินเอาชนะยาเสพติด	เพื่อเตรียมความพร้อมในการปฏิบัติงานการป้องกันยาเสพติดอยู่เสมอ	ตลอดปี	๒๐,๐๐๐	๒๐,๐๐๐	๒๐,๐๐๐	๒๐,๐๐๐	๒๐,๐๐๐	จำนวนวัสดุที่ใช้ในการปฏิบัติงานเพิ่มขึ้น	การแพร่ระบาดของยาเสพติดลดลง	สำนักงานปลัด อบต.

รายละเอียดโครงการพัฒนา
แผนพัฒนาท้องถิ่น (พ.ศ. ๒๕๖๑ - ๒๕๖๕)
องค์การบริหารส่วนตำบลหนองแวงโสภพระ อำเภอกงหรา จังหวัดขอนแก่น

แบบ ผ. ๐๒

- ก. ยุทธศาสตร์จังหวัดที่ ๔ : การเสริมสร้างความมั่นคงและความปลอดภัยในชีวิตและทรัพย์สิน
- ข. ยุทธศาสตร์การพัฒนาของ อปท. ในเขตจังหวัดที่ ๒ : การพัฒนาเมืองและชุมชนน่าอยู่
- ยุทธศาสตร์การพัฒนา อปท. ที่ ๒ : การเสริมสร้างความมั่นคงและความปลอดภัยในชีวิตและทรัพย์สิน

➢ แผนงานสร้างความเข้มแข็งของชุมชน

ที่	โครงการ	วัตถุประสงค์	เป้าหมาย (ผลผลิตของ โครงการ)	งบประมาณ					ตัวชี้วัด (KPI)	ผลที่คาดว่าจะ ได้รับ	หน่วยงาน รับผิดชอบหลัก
				๒๕๖๑ (บาท)	๒๕๖๒ (บาท)	๒๕๖๓ (บาท)	๒๕๖๔ (บาท)	๒๕๖๕ (บาท)			
๓	โครงการเฝ้าระวัง ยาเสพติดในชุมชน	เพื่อตั้งจุดตรวจและชุด ตระเวนพื้นที่สำหรับ ค้นหา กลุ่มเป้าหมาย ที่เกี่ยวข้องกับยาเสพติด ในพื้นที่ตำบล	๔ ครั้ง/ปี	๕๐,๐๐๐	๕๐,๐๐๐	๕๐,๐๐๐	๕๐,๐๐๐	๕๐,๐๐๐	จำนวนครั้งที่ตั้งจุดตรวจ	เป็นการป้องกันการ การแพร่ระบาดของ ของยาเสพติดแก่ ประชาชนเยาวชน กลุ่มเสี่ยงในพื้นที่ ตำบล	สำนักงาน ปลัด อบต.
๔	โครงการฝึกอบรมทบทวน เครือข่ายพลังแผ่นดิน ระดับตำบลและระดับ หมู่บ้าน	เพื่อให้ประชาชนได้มี ส่วนร่วมในการสร้าง กฎ/ระเบียบ/กติกาที่ เป็นของชุมชนเอง อัน จะนำมาสู่การเฝ้าระวัง ไม่ให้ยาเสพติดเข้ามา ในชุมชนได้อย่างยั่งยืน	๓๘๐ คน	๑๐๐,๐๐๐	๑๐๐,๐๐๐	๑๐๐,๐๐๐	๑๐๐,๐๐๐	๑๐๐,๐๐๐	จำนวน เครือข่ายที่ผ่าน การฝึกอบรม	ประชาชนได้มีส่วน ร่วมในการสร้าง กฎ/ระเบียบ/ กติกาที่เป็นของ ชุมชนเอง อันจะ นำมาสู่การเฝ้า ระวังไม่ให้ยาเสพติด เข้ามาในชุมชน ได้อย่างยั่งยืน	สำนักงาน ปลัด อบต.

รายละเอียดโครงการพัฒนา
แผนพัฒนาท้องถิ่น (พ.ศ. ๒๕๖๑ - ๒๕๖๕)

แบบ ผ. ๐๒

องค์การบริหารส่วนตำบลหนองแวงโสภนพระ อำเภอพล จังหวัดขอนแก่น

- ก. ยุทธศาสตร์จังหวัดที่ ๔ : การเสริมสร้างความมั่นคงและความปลอดภัยในชีวิตและทรัพย์สิน
- ข. ยุทธศาสตร์การพัฒนาของ อปท. ในเขตจังหวัดที่ ๒ : การพัฒนาเมืองและชุมชนน่าอยู่
- ยุทธศาสตร์การพัฒนา อปท. ที่ ๒ : การเสริมสร้างความมั่นคงและความปลอดภัยในชีวิตและทรัพย์สิน
- แผนงานสร้างความเข้มแข็งของชุมชน

ที่	โครงการ	วัตถุประสงค์	เป้าหมาย (ผลผลิตของ โครงการ)	งบประมาณ					ตัวชี้วัด (KPI)	ผลที่คาดว่าจะ ได้รับ	หน่วยงาน รับผิดชอบหลัก
				๒๕๖๑ (บาท)	๒๕๖๒ (บาท)	๒๕๖๓ (บาท)	๒๕๖๔ (บาท)	๒๕๖๕ (บาท)			
๕	โครงการฝึกอบรมค่ายเยาวชนคนดีห่างไกลยาเสพติดพร้อมศึกษาดูงาน	เพื่อให้เยาวชนได้มีโอกาสฝึกฝนการอยู่ร่วมกันในสังคม ให้เกิดจิตสำนึกที่ดีห่างไกลยาเสพติด	๑๐๐ คน	๓๕๐,๐๐๐	๓๕๐,๐๐๐	๓๕๐,๐๐๐	๓๕๐,๐๐๐	๓๕๐,๐๐๐	จำนวนเยาวชนที่ผ่านการฝึกอบรม	แกนนำเยาวชนมีจิตสำนึกที่ดีในการดำเนินชีวิต	สำนักงานปลัด อบต.
๖	โครงการฝึกอบรมค่ายรั้วครอบครัวล้อมรัก	เพื่ออบรมให้ความรู้ในการเตรียมความพร้อมก่อนมีครอบครัวและพัฒนาสถาบันครอบครัวที่จะนำไปสู่ความเข้มแข็งของชุมชน	๕๐ ครอบครัว	๓๐๐,๐๐๐	๓๐๐,๐๐๐	๓๐๐,๐๐๐	๓๐๐,๐๐๐	๓๐๐,๐๐๐	จำนวนครอบครัวที่ผ่านการฝึกอบรม	มีความสัมพันธ์อันดีระหว่างสมาชิกในครอบครัวและสังคม	สำนักงานปลัด อบต.

ก. ยุทธศาสตร์จังหวัดที่ ๔ : การเสริมสร้างความมั่นคงและความปลอดภัยในชีวิตและทรัพย์สิน

รายละเอียดโครงการพัฒนา
แผนพัฒนาท้องถิ่น (พ.ศ. ๒๕๖๑ - ๒๕๖๕)

แบบ ผ. ๐๒

องค์การบริหารส่วนตำบลหนองแวงโสภพระ อำเภอฟล จังหวัดขอนแก่น

ข. ยุทธศาสตร์การพัฒนาของ อปท. ในเขตจังหวัดที่ ๒ : การพัฒนาเมืองและชุมชนน่าอยู่
ยุทธศาสตร์การพัฒนา อปท. ที่ ๒ : การเสริมสร้างความมั่นคงและความปลอดภัยในชีวิตและทรัพย์สิน

➢ แผนงานสร้างความเข้มแข็งของชุมชน

ที่	โครงการ	วัตถุประสงค์	เป้าหมาย (ผลผลิตของ โครงการ)	งบประมาณ					ตัวชี้วัด (KPI)	ผลที่คาดว่าจะ ได้รับ	หน่วยงาน รับผิดชอบหลัก
				๒๕๖๑ (บาท)	๒๕๖๒ (บาท)	๒๕๖๓ (บาท)	๒๕๖๔ (บาท)	๒๕๖๕ (บาท)			
๗	โครงการฝึกอบรมทบทวน เพิ่มประสิทธิภาพการ ปฏิบัติงานของอาสาสมัคร ป้องกันอาชญากรรมและ ยาเสพติดในหมู่บ้าน ชุมชน	เพื่อให้อาสาสมัคร ป้องกันอาชญากรรม และยาเสพติดใน หมู่บ้านชุมชนมีความ พร้อม มีระเบียบวินัย ในการปฏิบัติหน้าที่	๕๐ คน	๓๐,๐๐๐	๓๐,๐๐๐	๓๐,๐๐๐	๓๐,๐๐๐	๓๐,๐๐๐	จำนวนผู้ผ่าน การฝึกอบรม	อาสาสมัครฯ ทักษะการ ปฏิบัติงานและ สามารถปฏิบัติ หน้าที่ได้อย่างมี ประสิทธิภาพยิ่งขึ้น	สำนักงาน ปลัด อบต.

รายละเอียดโครงการพัฒนา
แผนพัฒนาท้องถิ่น (พ.ศ. ๒๕๖๑ - ๒๕๖๕)

แบบ ผ. ๐๒

องค์การบริหารส่วนตำบลหนองแวงโสภนพระ อำเภอพล จังหวัดขอนแก่น

- ก. ยุทธศาสตร์จังหวัดที่ ๔ : การเสริมสร้างความมั่นคงและความปลอดภัยในชีวิตและทรัพย์สิน
 ข. ยุทธศาสตร์การพัฒนาของ อปท. ในเขตจังหวัดที่ ๒ : การพัฒนาเมืองและชุมชนน่าอยู่
 ยุทธศาสตร์การพัฒนา อปท. ที่ ๒ : การเสริมสร้างความมั่นคงและความปลอดภัยในชีวิตและทรัพย์สิน
 ➢ แผนงานการศึกษา

ที่	โครงการ	วัตถุประสงค์	เป้าหมาย (ผลผลิตของ โครงการ)	งบประมาณ					ตัวชี้วัด (KPI)	ผลที่คาดว่าจะ ได้รับ	หน่วยงาน รับผิดชอบหลัก
				๒๕๖๑ (บาท)	๒๕๖๒ (บาท)	๒๕๖๓ (บาท)	๒๕๖๔ (บาท)	๒๕๖๕ (บาท)			
๑	โครงการฝึกอบรมให้ความรู้เรื่องยาเสพติดในสถานศึกษา	เพื่อให้เด็กมีความรู้เรื่องยาเสพติดและรู้จักป้องกันตนเองให้มีจิตสำนึกที่ดีห่างไกลยาเสพติด	๗๐ คน	๓๐,๐๐๐	๓๐,๐๐๐	๓๐,๐๐๐	๓๐,๐๐๐	30,000	จำนวนเด็กและเยาวชนที่ผ่านการฝึกอบรม	เด็ก เยาวชนในสถานศึกษา มีจิตสำนึกที่ดีในการดำเนินชีวิตและรู้เท่าทันในเรื่องยาเสพติด	สำนักงานปลัด อบต.

รายละเอียดโครงการพัฒนา
แผนพัฒนาท้องถิ่น (พ.ศ. ๒๕๖๑ - ๒๕๖๕)
องค์การบริหารส่วนตำบลหนองแวงโสภนพระ อำเภอพล จังหวัดขอนแก่น

แบบ ผ. ๐๒

- ก. ยุทธศาสตร์การพัฒนาจังหวัดที่ ๒ : การพัฒนาคนและสังคมให้มีคุณภาพ
 ข. ยุทธศาสตร์การพัฒนาของ อปท. ในเขตจังหวัดที่ ๑ : การพัฒนาโครงสร้างพื้นฐาน
 ยุทธศาสตร์การพัฒนา อปท. ที่ ๓ ด้านโครงสร้างพื้นฐาน

➢ แผนงานอุตสาหกรรมและการโยธา

ที่	โครงการ	วัตถุประสงค์	เป้าหมาย (ผลผลิตของ โครงการ)	งบประมาณ					ตัวชี้วัด (KPI)	ผลที่คาดว่าจะ ได้รับ	หน่วยงาน รับผิดชอบหลัก
				๒๕๖๑ (บาท)	๒๕๖๒ (บาท)	๒๕๖๓ (บาท)	๒๕๖๔ (บาท)	๒๕๖๕ (บาท)			
๑	โครงการก่อสร้างถนนคอนกรีตเสริมเหล็กบ้านหนองแวงโสภนพระ หมู่ที่ ๑ (ศาลาแดง-ทิศใต้) สายหนองแวงโสภนพระ ๘	เพื่อให้ประชาชนมีถนนในการสัญจรไปมาสะดวกและลดอุบัติเหตุ	ขนาดกว้าง ๕.๐๐ เมตร ยาว ๒๐๐.๐๐ เมตร หน้า ๐.๑๕ เมตร หรือพื้นที่ คสล. ไม่น้อยกว่า ๑,๐๐๐ ตารางเมตร (ตามแบบที่ อบต. กำหนด)		-	๖๐๐,๐๐๐	-		จำนวนถนนคสล.ที่ได้มาตรฐานเพิ่มขึ้น	ประชาชนมีถนนในการสัญจรไปมาสะดวกและลดอุบัติเหตุ	กองช่าง
๒	โครงการก่อสร้างถนนคอนกรีตเสริมเหล็กบ้านหันน้อย หมู่ที่ ๑๐ (ต่อ คสล.เดิม -ภูดิน) สายหันน้อย ๑	เพื่อให้ประชาชนมีถนนในการสัญจรไปมาสะดวกและลดอุบัติเหตุ	ขนาดกว้าง ๕.๐๐ เมตร ยาว ๑,๑๐๔.๐๐ เมตร หน้า ๐.๑๕ เมตร หรือพื้นที่ คสล. ไม่น้อยกว่า ๕,๕๒๐ ตารางเมตร (ตามแบบที่ อบต. กำหนด)	-	-	๓,๐๐๐,๐๐๐	-		จำนวนถนนคสล.ที่ได้มาตรฐานเพิ่มขึ้น	ประชาชนมีถนนในการสัญจรไปมาสะดวกและลดอุบัติเหตุ	กองช่าง

รายละเอียดโครงการพัฒนา
แผนพัฒนาท้องถิ่น (พ.ศ. ๒๕๖๑ - ๒๕๖๕)
องค์การบริหารส่วนตำบลหนองแวงโสภพระ อำเภอกงหรา จังหวัดขอนแก่น

แบบ ผ. ๐๒

- ก. ยุทธศาสตร์การพัฒนาจังหวัดที่ ๒ : การพัฒนาคนและสังคมให้มีคุณภาพ
 ข. ยุทธศาสตร์การพัฒนาของ อปท. ในเขตจังหวัดที่ ๑ : การพัฒนาโครงสร้างพื้นฐาน
 ยุทธศาสตร์การพัฒนา อปท. ที่ ๓ ด้านโครงสร้างพื้นฐาน

➢ แผนงานอุตสาหกรรมและการโยธา

ที่	โครงการ	วัตถุประสงค์	เป้าหมาย (ผลผลิตของ โครงการ)	งบประมาณ					ตัวชี้วัด (KPI)	ผลที่คาดว่าจะได้รับ	หน่วยงาน รับผิดชอบหลัก
				๒๕๖๑ (บาท)	๒๕๖๒ (บาท)	๒๕๖๓ (บาท)	๒๕๖๔ (บาท)	๒๕๖๕ (บาท)			
๓	โครงการก่อสร้างถนนคอนกรีตเสริมเหล็กบ้านโคกกล่าม หมู่ที่ ๓ (ซอยชัยพัฒนา)	เพื่อให้ประชาชนมีถนนในการสัญจรไปมาสะดวกและลดอุบัติเหตุ	ขนาดกว้าง ๓.๐๐ เมตร ยาว ๑๒๖.๐๐ เมตร หนา ๐.๑๕ เมตร หรือพื้นที่ คสล. ไม่น้อยกว่า ๓๗๘ ตารางเมตร (ตามแบบที่ อบต. กำหนด)	-	๒๒๖,๐๐๐	-	-	-	จำนวนถนนคสล. ที่ได้มาตรฐานเพิ่มขึ้น	ประชาชนมีถนนในการสัญจรไปมาสะดวกและลดอุบัติเหตุ	กองช่าง
๔	โครงการก่อสร้างถนนคอนกรีตเสริมเหล็กบ้านโคกกล่าม หมู่ที่ ๓ (รอบบ้านทางทิศตะวันออก) สายโคกกล่าม ๖	เพื่อให้ประชาชนมีถนนในการสัญจรไปมาสะดวกและลดอุบัติเหตุ	ขนาด กว้าง ๕.๐๐ เมตร ยาว ๓๖๒.๐๐ เมตร หนา ๐.๑๕ เมตร มีพื้นที่ คสล. ไม่น้อยกว่า ๑,๘๑๐ ตร.ม. (ตามแบบที่ อบต. กำหนด)	-	-	-	๑,๐๘๖,๐๐๐	-	จำนวนถนนคสล. ที่ได้มาตรฐานเพิ่มขึ้น	ประชาชนมีถนนในการสัญจรไปมาสะดวกและลดอุบัติเหตุ	กองช่าง หน่วยงานอื่น

รายละเอียดโครงการพัฒนา
แผนพัฒนาท้องถิ่น (พ.ศ. ๒๕๖๑ - ๒๕๖๕)
องค์การบริหารส่วนตำบลหนองแวงโสภนพระ อำเภอพล จังหวัดขอนแก่น

ก. ยุทธศาสตร์การพัฒนาลำดับที่ ๒ : การพัฒนาคนและสังคมให้มีคุณภาพ

ข. ยุทธศาสตร์การพัฒนาของ อปท. ในเขตจังหวัดที่ ๑ : การพัฒนาโครงสร้างพื้นฐาน

ยุทธศาสตร์การพัฒนา อปท. ที่ ๓ ด้านโครงสร้างพื้นฐาน

➢ แผนงานอุตสาหกรรมและการโยธา

ที่	โครงการ	วัตถุประสงค์	เป้าหมาย (ผลผลิตของ โครงการ)	งบประมาณ					ตัวชี้วัด (KPI)	ผลที่คาดว่าจะได้รับ	หน่วยงาน รับผิดชอบหลัก
				๒๕๖๑ (บาท)	๒๕๖๒ (บาท)	๒๕๖๓ (บาท)	๒๕๖๔ (บาท)	๒๕๖๕ (บาท)			
๕	โครงการก่อสร้างถนนคอนกรีตเสริมเหล็ก บ้านโคกกล่าม หมู่ที่ ๓ (ซอยสุขสวัสดิ์)	เพื่อให้ประชาชนมีถนนในการสัญจรไปมาสะดวกและลดอุบัติเหตุ	ขนาดกว้าง ๓.๐๐ เมตร ยาว ๙๔.๐๐ เมตร หนา ๐.๑๕ เมตร หรือพื้นที่ คสล. ไม่น้อยกว่า ๒๘๒ ตารางเมตร (ตามแบบที่ อบต. กำหนด)	-	-	-	๑๖๔,๐๐๐	-	จำนวนถนนคสล.ที่ได้มาตรฐานเพิ่มขึ้น	ประชาชนมีถนนในการสัญจรไปมาสะดวกและลดอุบัติเหตุ	กองช่าง
๖	โครงการก่อสร้างถนนคอนกรีตเสริมเหล็ก บ้านหนองแปน หมู่ที่ ๔ สายห้วยม่วง ๑ ช่วง บ้านหนองแปน - หนองบัวนาค	เพื่อให้ประชาชนมีถนนในการสัญจรไปมาสะดวกและลดอุบัติเหตุ	ขนาดกว้าง ๕.๐๐ เมตร ยาว ๗๙๐.๐๐ เมตร หนา ๐.๑๕ เมตร หรือพื้นที่ คสล. ไม่น้อยกว่า ๓,๙๕๐ ตรม (ตามแบบที่ อบต. กำหนด)	-	-	-	-	๒,๓๗๐,๐๐๐	จำนวนถนนคสล.ที่ได้มาตรฐานเพิ่มขึ้น	ประชาชนมีถนนในการสัญจรไปมาสะดวกและลดอุบัติเหตุ	กองช่าง หน่วยงานอื่น

รายละเอียดโครงการพัฒนา
แผนพัฒนาท้องถิ่น (พ.ศ. ๒๕๖๑ – ๒๕๖๕)
องค์การบริหารส่วนตำบลหนองแวงโสภนพระ อำเภอพล จังหวัดขอนแก่น

ก. ยุทธศาสตร์การพัฒนาลำดับที่ ๒ : การพัฒนาคนและสังคมให้มีคุณภาพ

ข. ยุทธศาสตร์การพัฒนาลำดับที่ ๑ : การพัฒนาโครงสร้างพื้นฐาน

ยุทธศาสตร์การพัฒนาลำดับที่ ๓ ด้านโครงสร้างพื้นฐาน

➢ แผนงานอุตสาหกรรมและการโยธา

ที่	โครงการ	วัตถุประสงค์	เป้าหมาย (ผลผลิตของ โครงการ)	งบประมาณ					ตัวชี้วัด (KPI)	ผลที่คาดว่าจะได้รับ	หน่วยงาน รับผิดชอบหลัก
				๒๕๖๑ (บาท)	๒๕๖๒ (บาท)	๒๕๖๓ (บาท)	๒๕๖๔ (บาท)	๒๕๖๕ (บาท)			
๗	โครงการก่อสร้างถนนคอนกรีตเสริมเหล็กบ้านหนองขาม หมู่ที่ ๕ สาย หนองขาม ๒ (จากทิศเหนือ – ทิศใต้)	เพื่อให้ประชาชนมีถนนในการสัญจรไปมาสะดวกและลดอุบัติเหตุ	ขนาดกว้าง ๔.๐๐ เมตร ยาว ๒๘๕.๐๐ เมตร หนา ๐.๑๕ เมตร หรือพื้นที่ คสล. ไม่น้อยกว่า ๑,๑๔๐ ตารางเมตร (ตามแบบที่ อบต. กำหนด)	-	-	-	-	๕๕๐,๐๐๐	จำนวนถนนคสล.ที่ได้มาตรฐานเพิ่มขึ้น	ประชาชนมีถนนในการสัญจรไปมาสะดวกและลดอุบัติเหตุ	กองช่าง
๘	โครงการก่อสร้างถนนคอนกรีตเสริมเหล็กบ้านหนองขาม หมู่ที่ ๕ (สายรอบหมู่บ้าน)	เพื่อให้ประชาชนมีถนนในการสัญจรไปมาสะดวกและลดอุบัติเหตุ	ช่วงที่ ๑ กว้าง ๒.๐๐ เมตร ยาว ๒๔๒.๐๐ เมตร หนา ๐.๑๕ เมตร ช่วงที่ ๒ กว้าง ๓.๕๐ เมตร ยาว ๔๖๙.๐๐ เมตร หนา ๐.๑๕ เมตร (ตามแบบที่ อบต. กำหนด)	-	๑,๑๖๐,๐๐๐	-	-		จำนวนถนนคสล.ที่ได้มาตรฐานเพิ่มขึ้น	ประชาชนมีถนนในการสัญจรไปมาสะดวกและลดอุบัติเหตุ	กองช่าง

รายละเอียดโครงการพัฒนา
แผนพัฒนาท้องถิ่น (พ.ศ. ๒๕๖๑ - ๒๕๖๕)
องค์การบริหารส่วนตำบลหนองแวงโสภพระ อำเภอกงหรา จังหวัดขอนแก่น

แบบ ผ. ๐๒

- ก. ยุทธศาสตร์การพัฒนาจังหวัดที่ ๒ : การพัฒนาคนและสังคมให้มีคุณภาพ
 ข. ยุทธศาสตร์การพัฒนาของ อปท. ในเขตจังหวัดที่ ๑ : การพัฒนาโครงสร้างพื้นฐาน
 ยุทธศาสตร์การพัฒนา อปท. ที่ ๓ ด้านโครงสร้างพื้นฐาน

➢ แผนงานอุตสาหกรรมและการโยธา

ที่	โครงการ	วัตถุประสงค์	เป้าหมาย (ผลผลิตของ โครงการ)	งบประมาณ					ตัวชี้วัด (KPI)	ผลที่คาดว่าจะได้รับ	หน่วยงาน รับผิดชอบหลัก
				๒๕๖๑ (บาท)	๒๕๖๒ (บาท)	๒๕๖๓ (บาท)	๒๕๖๔ (บาท)	๒๕๖๕ (บาท)			
๙	โครงการก่อสร้างถนนคอนกรีตเสริมเหล็ก บ้านโนนชาติ หมู่ที่ ๖ สายโนนชาติ ๒ (รอบบ้านทางทิศตะวันตก)	เพื่อให้ประชาชนมีถนนในการสัญจรไปมาสะดวกและลดอุบัติเหตุ	ปี ๖๓ กว้าง ๕.๐๐ เมตร ยาว ๔๐๐.๐๐ เมตร หน้า ๐.๑๕ เมตร มีพื้นที่ คสล. ไม่น้อยกว่า ๒,๐๐๐ ตร.ม. ปี ๖๔ กว้าง ๕.๐๐ เมตร ยาว ๔๐๐.๐๐ เมตร หน้า ๐.๑๕ เมตร มีพื้นที่ คสล. ไม่น้อยกว่า ๒,๐๐๐ ตร.ม.	-	-	๑,๑๑๔,๐๐๐	๑,๑๑๔,๐๐๐	-	จำนวนถนนคสล.ที่ได้มาตรฐานเพิ่มขึ้น	ประชาชนมีถนนในการสัญจรไปมาสะดวกและลดอุบัติเหตุ	กองช่าง
๑๐	โครงการก่อสร้างถนนคอนกรีตเสริมเหล็ก บ้านห้วยม่วง หมู่ที่ ๗ สายห้วยม่วง ๗ (ซอยสระพลาสติก)	เพื่อให้ประชาชนมีถนนในการสัญจรไปมาสะดวกและลดอุบัติเหตุ	ขนาด กว้าง ๔.๐๐ เมตร ยาว ๖๒.๐๐ เมตร หน้า ๐.๑๕ เมตร มีพื้นที่ คสล. ไม่น้อยกว่า ๒๔๘ ตร.ม. (ตามแบบที่ อบต. กำหนด)	-	-	๑๔๘,๘๐๐	-	-	จำนวนถนนคสล.ที่ได้มาตรฐานเพิ่มขึ้น	ประชาชนมีถนนในการสัญจรไปมาสะดวกและลดอุบัติเหตุ	กองช่าง

รายละเอียดโครงการพัฒนา
แผนพัฒนาท้องถิ่น (พ.ศ. ๒๕๖๑ - ๒๕๖๕)
องค์การบริหารส่วนตำบลหนองแวงโสภนพระ อำเภอพล จังหวัดขอนแก่น

ก. ยุทธศาสตร์การพัฒนาจังหวัดที่ ๒ : การพัฒนาคนและสังคมให้มีคุณภาพ

ข. ยุทธศาสตร์การพัฒนาของ อปท. ในเขตจังหวัดที่ ๑ : การพัฒนาโครงสร้างพื้นฐาน

ยุทธศาสตร์การพัฒนา อปท. ที่ ๓ ด้านโครงสร้างพื้นฐาน

➢ แผนงานอุตสาหกรรมและการโยธา

ที่	โครงการ	วัตถุประสงค์	เป้าหมาย (ผลผลิตของ โครงการ)	งบประมาณ					ตัวชี้วัด (KPI)	ผลที่คาดว่าจะ ได้รับ	หน่วยงาน รับผิดชอบหลัก
				๒๕๖๑ (บาท)	๒๕๖๒ (บาท)	๒๕๖๓ (บาท)	๒๕๖๔ (บาท)	๒๕๖๕ (บาท)			
๑๑	โครงการก่อสร้างถนนคอนกรีตเสริมเหล็ก บ้านห้วยม่วง หมู่ที่ ๗ สายห้วยม่วง ๔ (กลางบ้าน-รอบบ้านทิศเหนือ)	เพื่อให้ประชาชนมีถนนในการสัญจรไปมาสะดวกและลดอุบัติเหตุ	ขนาดกว้าง ๕.๐๐ เมตร ยาว ๒๘๐.๐๐ เมตร หนา ๐.๑๕ เมตร มีพื้นที่ คสล. ไม่น้อยกว่า ๑,๔๐๐ ตร.ม. (ตามแบบที่ อบต. กำหนด)	-	-	-	๘๔๐,๐๐๐	-	จำนวนถนน คสล.ที่ได้ มาตรฐาน เพิ่มขึ้น	ประชาชนมีถนนในการสัญจรไปมาสะดวกและลดอุบัติเหตุ	กองช่าง
๑๒	โครงการก่อสร้างถนนคอนกรีตเสริมเหล็ก บ้านห้วยม่วง หมู่ที่ ๗ สายห้วยม่วง ๗ (ซอยสนามม้า)	เพื่อให้ประชาชนมีถนนในการสัญจรไปมาสะดวกและลดอุบัติเหตุ	ขนาดกว้าง ๔.๐๐ เมตร ยาว ๑๗๐.๐๐ เมตร หนา ๐.๑๕ เมตร หรือพื้นที่ คสล. ไม่น้อยกว่า ๖๘๐ ตารางเมตร (ตามแบบที่ อบต. กำหนด)	-	-	-	-	๔๐๘,๐๐๐	จำนวนถนน คสล.ที่ได้ มาตรฐาน เพิ่มขึ้น	ประชาชนมีถนนในการสัญจรไปมาสะดวกและลดอุบัติเหตุ	กองช่าง

รายละเอียดโครงการพัฒนา
แผนพัฒนาท้องถิ่น (พ.ศ. ๒๕๖๑ - ๒๕๖๕)
องค์การบริหารส่วนตำบลหนองแวงโสภนพระ อำเภอพล จังหวัดขอนแก่น

แบบ ผ. ๐๒

- ก. ยุทธศาสตร์การพัฒนาจังหวัดที่ ๒ : การพัฒนาคนและสังคมให้มีคุณภาพ
 ข. ยุทธศาสตร์การพัฒนาของ อปท. ในเขตจังหวัดที่ ๑ : การพัฒนาโครงสร้างพื้นฐาน
 ยุทธศาสตร์การพัฒนา อปท. ที่ ๓ ด้านโครงสร้างพื้นฐาน
 ➤ แผนงานอุตสาหกรรมและการโยธา

ที่	โครงการ	วัตถุประสงค์	เป้าหมาย (ผลผลิตของ โครงการ)	งบประมาณ					ตัวชี้วัด (KPI)	ผลที่คาดว่าจะ ได้รับ	หน่วยงาน รับผิดชอบหลัก
				๒๕๖๑ (บาท)	๒๕๖๒ (บาท)	๒๕๖๓ (บาท)	๒๕๖๔ (บาท)	๒๕๖๕ (บาท)			
๑๓	โครงการก่อสร้างถนนคอนกรีตเสริมเหล็กบ้านหลักด่าน หมู่ที่ ๙ สายห้วยม่วง ๑ (ช่วงบ้านหลักด่าน-วัดศรีมณี)	เพื่อให้ประชาชนมีถนนในการสัญจรไปมาสะดวกและลดอุบัติเหตุ	ขนาดกว้าง ๕.๐๐ เมตร ยาว ๒๓๔.๐๐ เมตร หนา ๐.๑๕ เมตร หรือพื้นที่ คสล. ไม่น้อยกว่า ๑,๑๗๐ ตารางเมตร (ตามแบบที่ อบต. กำหนด)	-	-	-	๖๔๐,๐๐๐	-	จำนวนถนนคสล.ที่ได้มาตรฐานเพิ่มขึ้น	ประชาชนมีถนนในการสัญจรไปมาสะดวกและลดอุบัติเหตุ	กองช่าง
๑๔	โครงการปรับปรุงถนนดินลงหินคลุก บ้านโคกล่าม หมู่ที่ ๓ สายโคกล่าม ๒	เพื่อให้ประชาชนมีถนนในการสัญจรไปมาสะดวกและลดอุบัติเหตุ	ขนาดกว้าง ๕.๐๐ เมตร ยาว ๕๕๐.๐๐ เมตร หนา ๐.๑๐ เมตร (ตามแบบที่ อบต. กำหนด)	-	-	-	๑๖๕,๐๐๐		จำนวนถนนดินลงหินคลุกเพิ่มขึ้น	ประชาชนมีถนนในการสัญจรไปมาสะดวกและลดอุบัติเหตุ	กองช่าง

รายละเอียดโครงการพัฒนา
แผนพัฒนาท้องถิ่น (พ.ศ. ๒๕๖๑ - ๒๕๖๕)
องค์การบริหารส่วนตำบลหนองแวงโสภนพระ อำเภอพล จังหวัดขอนแก่น

แบบ ผ. ๐๒

- ก. ยุทธศาสตร์การพัฒนาจังหวัดที่ ๒ : การพัฒนาคนและสังคมให้มีคุณภาพ
 ข. ยุทธศาสตร์การพัฒนาของ อปท. ในเขตจังหวัดที่ ๑ : การพัฒนาโครงสร้างพื้นฐาน
 ยุทธศาสตร์การพัฒนา อปท. ที่ ๓ ด้านโครงสร้างพื้นฐาน
 ➤ แผนงานอุตสาหกรรมและการโยธา

ที่	โครงการ	วัตถุประสงค์	เป้าหมาย (ผลผลิตของ โครงการ)	งบประมาณ					ตัวชี้วัด (KPI)	ผลที่คาดว่าจะได้รับ	หน่วยงาน รับผิดชอบหลัก
				๒๕๖๑ (บาท)	๒๕๖๒ (บาท)	๒๕๖๓ (บาท)	๒๕๖๔ (บาท)	๒๕๖๕ (บาท)			
๑๕	โครงการก่อสร้างถนนคอนกรีตเสริมเหล็กบ้านโคกกุง หมู่ที่ ๑๑ สายโคกกุง ๖ (ต่อจาก คสล.เดิม-หนองเล็งเบน)	เพื่อให้ประชาชนมีถนนในการสัญจรไปมาสะดวกและลดอุบัติเหตุ	ขนาดกว้าง ๕.๐๐ เมตร ยาว ๑,๔๓๒.๐๐ เมตร หนา ๐.๑๕ เมตร หรือพื้นที่ คสล. ไม่น้อยกว่า ๗,๑๖๐ ตารางเมตร (ตามแบบที่ อบต. กำหนด)	-	-	-	๔,๒๙๖,๐๐๐		จำนวนถนนคสล.ที่ได้มาตรฐานเพิ่มขึ้น	ประชาชนมีถนนในการสัญจรไปมาสะดวกและลดอุบัติเหตุ	กองช่าง หน่วยงานอื่น
๑๖	โครงการก่อสร้างถนนคอนกรีตเสริมเหล็กบ้านใหม่สามัคคี หมู่ที่ ๑๔ สายใหม่สามัคคี ๗ (รอบบ้านทิศใต้)	เพื่อให้ประชาชนมีถนนในการสัญจรไปมาสะดวกและลดอุบัติเหตุ	ขนาดกว้าง ๕.๐๐ เมตร ยาว ๓๔๕.๐๐ เมตร หนา ๐.๑๕ เมตร หรือพื้นที่ คสล. ไม่น้อยกว่า ๑,๗๒๕ ตารางเมตร (ตามแบบที่ อบต. กำหนด)	-	-	๙๕๐,๐๐๐	-	-	จำนวนถนนคสล.ที่ได้มาตรฐานเพิ่มขึ้น	ประชาชนมีถนนในการสัญจรไปมาสะดวกและลดอุบัติเหตุ	กองช่าง

รายละเอียดโครงการพัฒนา
แผนพัฒนาท้องถิ่น (พ.ศ. ๒๕๖๑ - ๒๕๖๕)
องค์การบริหารส่วนตำบลหนองแวงโสภพระ อำเภอกงหรา จังหวัดขอนแก่น

ก. ยุทธศาสตร์การพัฒนาจังหวัดที่ ๒ : การพัฒนาคนและสังคมให้มีคุณภาพ

ข. ยุทธศาสตร์การพัฒนาของ อปท. ในเขตจังหวัดที่ ๑ : การพัฒนาโครงสร้างพื้นฐาน

ยุทธศาสตร์การพัฒนา อปท. ที่ ๓ ด้านโครงสร้างพื้นฐาน

➢ แผนงานอุตสาหกรรมและการโยธา

ที่	โครงการ	วัตถุประสงค์	เป้าหมาย (ผลผลิตของ โครงการ)	งบประมาณ					ตัวชี้วัด (KPI)	ผลที่คาดว่าจะ ได้รับ	หน่วยงาน รับผิดชอบหลัก
				๒๕๖๑ (บาท)	๒๕๖๒ (บาท)	๒๕๖๓ (บาท)	๒๕๖๔ (บาท)	๒๕๖๕ (บาท)			
๑๗	โครงการก่อสร้างถนนคอนกรีตเสริมเหล็ก บ้านใหม่สามัคคี หมู่ที่ ๑๔ สายใหม่สามัคคี ๖ (ซอยทิพวรรณ)	เพื่อให้ประชาชนมีถนนในการสัญจรไปมาสะดวกและลดอุบัติเหตุ	ขนาดกว้าง ๔.๐๐ เมตร ยาว ๑๒๓.๐๐ เมตร หนา ๐.๑๕ เมตร หรือพื้นที่ คสล. ไม่น้อยกว่า ๔๙๒ ตารางเมตร (ตามแบบที่ อบต. กำหนด)		-	๒๙๕,๒๐๐	-	-	จำนวนถนนคสล.ที่ได้มาตรฐานเพิ่มขึ้น	ประชาชนมีถนนในการสัญจรไปมาสะดวกและลดอุบัติเหตุ	กองช่าง
๑๘	โครงการปรับปรุงถนนดินลงหินคลุก หมู่ ๖ บ้านโนนชาด (ทิศตะวันตก-นาพอสุด)	เพื่อให้ประชาชนมีถนนในการสัญจรไปมาสะดวกและลดอุบัติเหตุ	กว้าง ๔.๐๐ เมตร ยาว๘๔๕.๐๐ เมตร หนา ๐.๑๐ เมตร (ตามแบบ อบต. กำหนด)	-	-	๒๐๒,๘๐๐	-	-	จำนวนถนนดินลงหินลูกรังเพิ่มขึ้น	ประชาชนมีถนนในการสัญจรไปมาสะดวกและลดอุบัติเหตุ	กองช่าง
๑๙	โครงการปรับปรุงถนนดินลงหินคลุก บ้านหนองแวงโสภพระ หมู่ที่ ๑ สายหนองแวงโสภพระ ๖ (หลังวัด/ทิศตะวันออก-ลำห้วยลึก)	เพื่อให้ประชาชนมีถนนในการสัญจรไปมาสะดวกและลดอุบัติเหตุ	กว้าง ๕.๐๐ เมตร ยาว ๑,๑๓๕.๐๐ เมตร หนา ๐.๑๐ เมตร (ตามแบบ อบต. กำหนด)	-	-	-	-	๓๔๑,๐๐๐	จำนวนถนนดินลงหินคลุกเพิ่มขึ้น	ประชาชนมีถนนในการสัญจรไปมาสะดวกและลดอุบัติเหตุ	กองช่าง

รายละเอียดโครงการพัฒนา
แผนพัฒนาท้องถิ่น (พ.ศ. ๒๕๖๑ – ๒๕๖๕)
องค์การบริหารส่วนตำบลหนองแวงโสภนพระ อำเภอพล จังหวัดขอนแก่น

ก. ยุทธศาสตร์การพัฒนาจังหวัดที่ ๒ : การพัฒนาคนและสังคมให้มีคุณภาพ

ข. ยุทธศาสตร์การพัฒนาของ อปท. ในเขตจังหวัดที่ ๑ : การพัฒนาโครงสร้างพื้นฐาน

ยุทธศาสตร์การพัฒนา อปท. ที่ ๓ ด้านโครงสร้างพื้นฐาน

➢ แผนงานอุตสาหกรรมและการโยธา

ที่	โครงการ	วัตถุประสงค์	เป้าหมาย (ผลผลิตของ โครงการ)	งบประมาณ					ตัวชี้วัด (KPI)	ผลที่คาดว่าจะได้รับ	หน่วยงาน รับผิดชอบหลัก
				๒๕๖๑ (บาท)	๒๕๖๒ (บาท)	๒๕๖๓ (บาท)	๒๕๖๔ (บาท)	๒๕๖๕ (บาท)			
๒๐	โครงการปรับปรุงถนน ดินลงหินคลุก บ้าน หนองแวงโสภนพระหมู่ที่ ๑ สายหนองแวงโสภน พระ ๗ (ทิศใต้-ไปชลประทาน)	เพื่อให้ประชาชน มีถนนในการ สัญจรไปมา สะดวกและลด อุบัติเหตุ	กว้าง ๕.๐๐ เมตร ยาว ๗๕๑.๐๐ เมตร หนา ๐.๑๐ เมตร (ตามแบบ อปท.กำหนด)	-	-	-	๓๒๖,๐๐๐		จำนวนถนนดิน ลงหินคลุก เพิ่มขึ้น	ประชาชนมีถนนใน การสัญจรไปมา สะดวกและลด อุบัติเหตุ	กองช่าง
๒๑	โครงการปรับปรุงถนน ดินลงหินคลุก บ้านโนน กอก หมู่ที่ ๒ สายโนนกอก ๖ (บ่อบาดาล-ลำห้วยลึก)	เพื่อให้ประชาชน มีถนนในการ สัญจรไปมา สะดวกและลด อุบัติเหตุ	กว้าง ๔.๐๐ เมตร ยาว ๑,๑๘๑.๐๐ เมตร หนา ๐.๑๐ เมตร (ตามแบบ อปท.กำหนด)	-	๓๗๘,๐๐๐	-	-		จำนวนถนนดิน ลงหินคลุก เพิ่มขึ้น	ประชาชนมีถนนใน การสัญจรไปมา สะดวกและลด อุบัติเหตุ	กองช่าง
๒๒	โครงการปรับปรุงถนน ดินลงหินคลุก บ้านโนน กอก หมู่ที่ ๒ สายโนนกอก ๙ (หลัง โรงเรียนโคกกลมโนน กอกฯ)	เพื่อให้ประชาชน มีถนนในการ สัญจรไปมา สะดวกและลด อุบัติเหตุ	กว้าง ๔.๐๐ เมตร ยาว ๘๑๐.๐๐ เมตร หนา ๐.๑๐ เมตร (ตามแบบ อปท.กำหนด)	-	-	-	๒๘๓,๐๐๐		จำนวนถนนดิน ลงหินคลุก เพิ่มขึ้น	ประชาชนมีถนนใน การสัญจรไปมา สะดวกและลด อุบัติเหตุ	กองช่าง

รายละเอียดโครงการพัฒนา
แผนพัฒนาท้องถิ่น (พ.ศ. ๒๕๖๑ – ๒๕๖๕)
องค์การบริหารส่วนตำบลหนองแวงโสภพระ อำเภอกงหรา จังหวัดขอนแก่น

แบบ ผ. ๐๒

- ก. ยุทธศาสตร์การพัฒนาจังหวัดที่ ๒ : การพัฒนาคนและสังคมให้มีคุณภาพ
 ข. ยุทธศาสตร์การพัฒนาของ อปท. ในเขตจังหวัดที่ ๑ : การพัฒนาโครงสร้างพื้นฐาน
 ยุทธศาสตร์การพัฒนา อปท. ที่ ๓ ด้านโครงสร้างพื้นฐาน
 ➤ แผนงานอุตสาหกรรมและการโยธา

ที่	โครงการ	วัตถุประสงค์	เป้าหมาย (ผลผลิตของ โครงการ)	งบประมาณ					ตัวชี้วัด (KPI)	ผลที่คาดว่าจะได้รับ	หน่วยงาน รับผิดชอบหลัก
				๒๕๖๑ (บาท)	๒๕๖๒ (บาท)	๒๕๖๓ (บาท)	๒๕๖๔ (บาท)	๒๕๖๕ (บาท)			
๒๓	โครงการปรับปรุงถนนดิน ลงหินคลุก บ้านโคกล่าม หมู่ที่ ๓ (โคกล่าม-ลำห้วย ลึก-บ่อขยะ) สายโคกล่าม ๑	เพื่อให้ประชาชนมี ถนนในการสัญจร ไปมาสะดวกและ ลดอุบัติเหตุ	กว้าง ๕.๐๐ เมตร ยาว ๑,๗๔๐.๐๐ เมตร หนา ๐.๑๐ เมตร (ตามแบบ อบต. กำหนด)	-	-	๕๒๒,๐๐๐	-	-	จำนวนถนนดิน ลงหินคลุก เพิ่มขึ้น	ประชาชนมีถนนใน การสัญจรไปมา สะดวกและลด อุบัติเหตุ	กองช่าง
๒๔	โครงการปรับปรุงถนนดิน ลงหินคลุก บ้านหนอง ขาม หมู่ที่ ๕ (ทิศเหนือ) สายหนองขาม ๗	เพื่อให้ประชาชนมี ถนนในการสัญจร ไปมาสะดวกและ ลดอุบัติเหตุ	กว้าง ๓.๕๐ เมตร ยาว ๒๔๔.๐๐ เมตร หนา ๐.๑๐ เมตร (ตามแบบ อบต. กำหนด)	-	-	-	๕๒,๐๐๐	-	จำนวนถนนดิน ลงหินคลุก เพิ่มขึ้น	ประชาชนมีถนนใน การสัญจรไปมา สะดวกและลด อุบัติเหตุ	กองช่าง
๒๕	โครงการปรับปรุงถนนดิน ลงหินคลุก บ้านหนอง ขาม หมู่ที่ ๕ (วัดเก่า- ทิศ ตะวันออก) สายหนองขาม ๖	เพื่อให้ประชาชนมี ถนนในการสัญจร ไปมาสะดวกและ ลดอุบัติเหตุ	กว้าง ๓.๐๐ เมตร ยาว ๑,๑๓๓.๐๐ เมตร หนา ๐.๑๐ เมตร (ตามแบบ อบต. กำหนด)	-	๒๔๐,๐๐๐	-	-	-	จำนวนถนนดิน ลงหินคลุก เพิ่มขึ้น	ประชาชนมีถนนใน การสัญจรไปมา สะดวกและลด อุบัติเหตุ	กองช่าง

รายละเอียดโครงการพัฒนา
แผนพัฒนาท้องถิ่น (พ.ศ. ๒๕๖๑ – ๒๕๖๕)
องค์การบริหารส่วนตำบลหนองแวงโสภนพระ อำเภอพล จังหวัดขอนแก่น

แบบ ผ. ๐๒

- ก. ยุทธศาสตร์การพัฒนาจังหวัดที่ ๒ : การพัฒนาคนและสังคมให้มีคุณภาพ
 ข. ยุทธศาสตร์การพัฒนาของ อปท. ในเขตจังหวัดที่ ๑ : การพัฒนาโครงสร้างพื้นฐาน
 ยุทธศาสตร์การพัฒนา อปท. ที่ ๓ ด้านโครงสร้างพื้นฐาน
 ➤ แผนงานอุตสาหกรรมและการโยธา

ที่	โครงการ	วัตถุประสงค์	เป้าหมาย (ผลผลิตของ โครงการ)	งบประมาณ					ตัวชี้วัด (KPI)	ผลที่คาดว่าจะ ได้รับ	หน่วยงาน รับผิดชอบหลัก
				๒๕๖๑ (บาท)	๒๕๖๒ (บาท)	๒๕๖๓ (บาท)	๒๕๖๔ (บาท)	๒๕๖๕ (บาท)			
๒๖	โครงการปรับปรุงถนนดิน ลงหินคลุก บ้านโนนชาด หมู่ที่ ๖ สายหนองขาม ๕ (หนองขาม – โนนชาด (ผ่านโคกอีโถก))	เพื่อให้ประชาชนมี ถนนในการสัญจร ไปมาสะดวกและ ลดอุบัติเหตุ	กว้าง ๕.๐๐ เมตร ยาว ๒,๑๑๐.๐๐ เมตร หนา ๐.๑๐ เมตร (ตามแบบ อบต. กำหนด)	-	-	๗๓๘๘,๐๐๐	-	-	จำนวนถนนดิน ลงหินคลุก เพิ่มขึ้น	ประชาชนมีถนนใน การสัญจรไปมา สะดวกและลด อุบัติเหตุ	กองช่าง
๒๗	โครงการปรับปรุงดิน ลงหินคลุก บ้านห้วยม่วง หมู่ที่ ๗ สายห้วยม่วง ๓ (ห้วยม่วง-โนนชาด)	เพื่อให้ประชาชนมี ถนนในการสัญจร ไปมาสะดวกและ ลดอุบัติเหตุ	กว้าง ๕.๐๐ เมตร ยาว ๑๔๐.๐๐ เมตร หนา ๐.๑๐ เมตร (ตามแบบ อบต. กำหนด)	-	-	-	๔๙,๐๐๐	-	จำนวนถนนดิน ลงหินคลุก เพิ่มขึ้น	ประชาชนมีถนนใน การสัญจรไปมา สะดวกและลด อุบัติเหตุ	กองช่าง
๒๘	โครงการปรับปรุงถนนดิน ลงหินคลุก บ้านหลักด่าน หมู่ที่ ๙ (ซอยร่วมใจ)	เพื่อให้ประชาชนมี ถนนในการสัญจร ไปมาสะดวกและ ลดอุบัติเหตุ	กว้าง ๕.๐๐ เมตร ยาว ๘๘.๐๐ เมตร หนา ๐.๑๐ เมตร (ตามแบบ อบต. กำหนด)	-	๓๐,๐๐๐	-	-	-	จำนวนถนนดิน ลงหินคลุก เพิ่มขึ้น	ประชาชนมีถนนใน การสัญจรไปมา สะดวกและลด อุบัติเหตุ	กองช่าง

รายละเอียดโครงการพัฒนา
แผนพัฒนาท้องถิ่น (พ.ศ. ๒๕๖๑ – ๒๕๖๕)
องค์การบริหารส่วนตำบลหนองแวงโสภนพระ อำเภอพล จังหวัดขอนแก่น

แบบ ผ. ๐๒

- ก. ยุทธศาสตร์การพัฒนาจังหวัดที่ ๒ : การพัฒนาคนและสังคมให้มีคุณภาพ
 ข. ยุทธศาสตร์การพัฒนาของ อปท. ในเขตจังหวัดที่ ๑ : การพัฒนาโครงสร้างพื้นฐาน
 ยุทธศาสตร์การพัฒนา อปท. ที่ ๓ ด้านโครงสร้างพื้นฐาน
 ➤ แผนงานอุตสาหกรรมและการโยธา

ที่	โครงการ	วัตถุประสงค์	เป้าหมาย (ผลผลิตของ โครงการ)	งบประมาณ					ตัวชี้วัด (KPI)	ผลที่คาดว่าจะได้รับ	หน่วยงาน รับผิดชอบหลัก
				๒๕๖๑ (บาท)	๒๕๖๒ (บาท)	๒๕๖๓ (บาท)	๒๕๖๔ (บาท)	๒๕๖๕ (บาท)			
๒๙	โครงการปรับปรุงถนนดิน ลงหินคลุก บ้านหลักด่าน หมู่ที่ ๙ (ทิศเหนือวัด-นา พ่อเสริม)	เพื่อให้ประชาชนมี ถนนในการสัญจร ไปมาสะดวกและ ลดอุบัติเหตุ	กว้าง ๕.๐๐ เมตร ยาว ๗๑๘.๐๐ เมตร หนา ๐.๑๐ เมตร (ตามแบบ อบต. กำหนด)	-	-	-	๒๕๐,๐๐๐	-	จำนวนถนนดิน ลงหินคลุก เพิ่มขึ้น	ประชาชนมีถนนใน การสัญจรไปมา สะดวกและลด อุบัติเหตุ	กองช่าง
๓๐	โครงการปรับปรุงถนนดิน ลงหินคลุก บ้านหลักด่าน หมู่ที่ ๙ (ซอยวันเฉลิม)	เพื่อให้ประชาชนมี ถนนในการสัญจร ไปมาสะดวกและ ลดอุบัติเหตุ	กว้าง ๖.๐๐ เมตร ยาว ๖๐.๐๐ เมตร หนา ๐.๑๐ เมตร (ตามแบบ อบต. กำหนด)	-	-	-	-	๒๕,๐๐๐	จำนวนถนนดิน ลงหินคลุก เพิ่มขึ้น	ประชาชนมีถนนใน การสัญจรไปมา สะดวกและลด อุบัติเหตุ	กองช่าง
๓๑	โครงการปรับปรุงถนนดิน ลงหินคลุก บ้านหันน้อย หมู่ที่ ๑๐ (รอบบ้านทิศ ตะวันออก-ข้าง รร.) สายหันน้อย ๑๑	เพื่อให้ประชาชนมี ถนนในการสัญจร ไปมาสะดวกและ ลดอุบัติเหตุ	กว้าง ๕.๐๐ เมตร ยาว ๔๖๐.๐๐ เมตร หนา ๐.๑๐ เมตร (ตามแบบ อบต. กำหนด)	-	๑๖๐,๐๐๐	-	-	-	จำนวนถนนดิน ลงหินคลุก เพิ่มขึ้น	ประชาชนมีถนนใน การสัญจรไปมา สะดวกและลด อุบัติเหตุ	กองช่าง

รายละเอียดโครงการพัฒนา
แผนพัฒนาท้องถิ่น (พ.ศ. ๒๕๖๑ - ๒๕๖๕)
องค์การบริหารส่วนตำบลหนองแวงโสภนพระ อำเภอพล จังหวัดขอนแก่น

แบบ ผ. ๐๒

- ก. ยุทธศาสตร์การพัฒนาจังหวัดที่ ๒ : การพัฒนาคนและสังคมให้มีคุณภาพ
 ข. ยุทธศาสตร์การพัฒนาของ อปท. ในเขตจังหวัดที่ ๑ : การพัฒนาโครงสร้างพื้นฐาน
 ยุทธศาสตร์การพัฒนา อปท. ที่ ๓ ด้านโครงสร้างพื้นฐาน

➢ แผนงานอุตสาหกรรมและการโยธา

ที่	โครงการ	วัตถุประสงค์	เป้าหมาย (ผลผลิตของ โครงการ)	งบประมาณ					ตัวชี้วัด (KPI)	ผลที่คาดว่าจะได้รับ	หน่วยงาน รับผิดชอบหลัก
				๒๕๖๑ (บาท)	๒๕๖๒ (บาท)	๒๕๖๓ (บาท)	๒๕๖๔ (บาท)	๒๕๖๕ (บาท)			
๓๒	โครงการปรับปรุงถนนดิน ลงหินคลุก บ้านหันน้อย หมู่ที่ ๑๐ สายหันน้อย ๖ (ซอยบ้านนางหนูการ)	เพื่อให้ประชาชนมี ถนนในการสัญจร ไปมาสะดวกและ ลดอุบัติเหตุ	กว้าง ๓.๐๐ เมตร ยาว ๖๗.๐๐ เมตร หนา ๐.๑๐ เมตร (ตามแบบ อบต. กำหนด)	-	-	๑๒,๐๐๐	-	-	จำนวนถนนดิน ลงหินคลุก เพิ่มขึ้น	ประชาชนมีถนนใน การสัญจรไปมา สะดวกและลด อุบัติเหตุ	กองช่าง
๓๓	โครงการปรับปรุงถนนดิน ลงหินคลุก บ้านหันน้อย หมู่ที่ ๑๐ สายหันน้อย ๘ (ซอยนายไสวอ่อนโสภ)	เพื่อให้ประชาชนมี ถนนในการสัญจร ไปมาสะดวกและ ลดอุบัติเหตุ	กว้าง ๓.๐๐ เมตร ยาว ๑๔๔.๐๐ เมตร หนา ๐.๑๐ เมตร (ตามแบบ อบต. กำหนด)	-	-	-	๒๖,๐๐๐	-	จำนวนถนนดิน ลงหินคลุก เพิ่มขึ้น	ประชาชนมีถนนใน การสัญจรไปมา สะดวกและลด อุบัติเหตุ	กองช่าง
๓๔	โครงการปรับปรุงถนนดิน ลงหินคลุก บ้านโคกกุง หมู่ที่ ๑๑ สายโคกกุง ๗ (สายห้วยทรายตอนบน)	เพื่อให้ประชาชนมี ถนนในการสัญจร ไปมาสะดวกและ ลดอุบัติเหตุ	กว้าง ๕.๐๐ เมตร ยาว ๒๕๓.๐๐ เมตร หนา ๐.๑๐ เมตร (ตามแบบ อบต. กำหนด)	-	-	-	-	๗๗,๐๐๐	จำนวนถนนดิน ลงหินคลุก เพิ่มขึ้น	ประชาชนมีถนนใน การสัญจรไปมา สะดวกและลด อุบัติเหตุ	กองช่าง

รายละเอียดโครงการพัฒนา
แผนพัฒนาท้องถิ่น (พ.ศ. ๒๕๖๑ - ๒๕๖๕)
องค์การบริหารส่วนตำบลหนองแวงโสภนพระ อำเภอพล จังหวัดขอนแก่น

แบบ ผ. ๐๒

- ก. ยุทธศาสตร์การพัฒนาจังหวัดที่ ๒ : การพัฒนาคนและสังคมให้มีคุณภาพ
ข. ยุทธศาสตร์การพัฒนาของ อปท. ในเขตจังหวัดที่ ๑ : การพัฒนาโครงสร้างพื้นฐาน
ยุทธศาสตร์การพัฒนา อปท. ที่ ๓ ด้านโครงสร้างพื้นฐาน

➢ แผนงานอุตสาหกรรมและการโยธา

ที่	โครงการ	วัตถุประสงค์	เป้าหมาย (ผลผลิตของ โครงการ)	งบประมาณ					ตัวชี้วัด (KPI)	ผลที่คาดว่าจะ ได้รับ	หน่วยงาน รับผิดชอบหลัก
				๒๕๖๑ (บาท)	๒๕๖๒ (บาท)	๒๕๖๓ (บาท)	๒๕๖๔ (บาท)	๒๕๖๕ (บาท)			
๓๕	โครงการปรับปรุงถนนดิน ลงหินคลุก บ้านหนอง หญ้าปล้อง หมู่ที่ ๑๒ สาย หนองหญ้าปล้อง ๕ (จากรอบบ้านทิศใต้)	เพื่อให้ประชาชนมี ถนนในการสัญจร ไปมาสะดวกและ ลดอุบัติเหตุ	ลงดิน กว้าง ๗.๐๐ เมตร ยาว ๗๑๘.๐๐ เมตร หนา ๐.๔๐ ม. หินคลุก กว้าง ๖.๐๐ เมตร ยาว ๗๑๘.๐๐ เมตร หนา ๐.๑๐ เมตร (ตามแบบ อบต. กำหนด)	-	-	๓๘๗,๐๐๐	-	-	จำนวนถนนดิน ลงหินคลุก เพิ่มขึ้น	ประชาชนมีถนนใน การสัญจรไปมา สะดวกและลด อุบัติเหตุ	กองช่าง
๓๖	โครงการปรับปรุงถนนดิน ลงหินคลุก บ้านใหม่ สามัคคี หมู่ที่ ๑๔ สายใหม่สามัคคี ๘ (จากป่า-ลำห้วยลึก)	เพื่อให้ประชาชนมี ถนนในการสัญจร ไปมาสะดวกและ ลดอุบัติเหตุ	กว้าง ๔.๐๐ เมตร ยาว ๑,๐๑๐.๐๐ เมตร หนา ๐.๑๐ เมตร(ตามแบบ อบต.กำหนด)	-	-	-	-	-	จำนวนถนนดิน ลงหินคลุก เพิ่มขึ้น	ประชาชนมีถนนใน การสัญจรไปมา สะดวกและลด อุบัติเหตุ	กองช่าง
๓๗	โครงการปรับปรุงถนนดิน ลงหินคลุก หมู่ ๒ บ้าน โนนกกอก สายโนนกกอก ๑๒ (จากแยกหนองไผ่- บ่อขยะ/โคกล่าม)	เพื่อให้ประชาชนมี ถนนในการสัญจร ไปมาสะดวกและ ลดอุบัติเหตุ	กว้าง ๔ เมตร ยาว ๑,๑๕๐ เมตร สูง ๐.๖๐ เมตร (ตามแบบ อบต. กำหนด)	-	-	-	๑๗๐,๐๐๐	-	จำนวนถนนดิน ลงหินคลุก เพิ่มขึ้น	ประชาชนมีถนนใน การสัญจรไปมา สะดวกและลด อุบัติเหตุ	กองช่าง

รายละเอียดโครงการพัฒนา
แผนพัฒนาท้องถิ่น (พ.ศ. ๒๕๖๑ – ๒๕๖๕)
องค์การบริหารส่วนตำบลหนองแวงโสภนพระ อำเภอพล จังหวัดขอนแก่น

แบบ ผ. ๐๒

- ก. ยุทธศาสตร์การพัฒนาจังหวัดที่ ๒ : การพัฒนาคนและสังคมให้มีคุณภาพ
 ข. ยุทธศาสตร์การพัฒนาของ อปท. ในเขตจังหวัดที่ ๑ : การพัฒนาโครงสร้างพื้นฐาน
 ยุทธศาสตร์การพัฒนา อปท. ที่ ๓ ด้านโครงสร้างพื้นฐาน

➢ แผนงานอุตสาหกรรมและการโยธา

ที่	โครงการ	วัตถุประสงค์	เป้าหมาย (ผลผลิตของ โครงการ)	งบประมาณ					ตัวชี้วัด (KPI)	ผลที่คาดว่าจะ ได้รับ	หน่วยงาน รับผิดชอบหลัก
				๒๕๖๑ (บาท)	๒๕๖๒ (บาท)	๒๕๖๓ (บาท)	๒๕๖๔ (บาท)	๒๕๖๕ (บาท)			
๓๘	โครงการปรับปรุงถนนดิน ลงหินคลุกหุ้ม ๔ บ้าน หนองแปน สายหนอง แปน ๑๐ (จากแยกนาพ้อ ไย-หนองบัวนา)	เพื่อให้ประชาชนมี ถนนในการสัญจร ไปมาสะดวกและ ลดอุบัติเหตุ	กว้าง ๕ เมตร ยาว ๑,๔๕๐ เมตร หนา ๐.๑๐ เมตร (ตามแบบ อบต. กำหนด)	-	๔๓๕,๐๐๐	-	-	-	จำนวนถนนดิน ลงหินคลุก เพิ่มขึ้น	ประชาชนมีถนนใน การสัญจรไปมา สะดวกและลด อุบัติเหตุ	กองช่าง
๓๙	โครงการปรับปรุงถนนดิน ลงหินคลุก หุ้ม ๔ บ้าน หนองแปน สายหนองแปน ๑๒ (จาก นาพ้อบุญ-ป่าช้าบ้านใหม่ สามัคคี)	เพื่อให้ประชาชนมี ถนนในการสัญจร ไปมาสะดวกและ ลดอุบัติเหตุ	กว้าง ๔ เมตร ยาว ๙๒๑ เมตร หนา ๐.๑๐ เมตร (ตามแบบ อบต. กำหนด)	-	-	๒๒๒,๐๐๐	-	-	จำนวนถนนดิน ลงหินคลุก เพิ่มขึ้น	ประชาชนมีถนนใน การสัญจรไปมา สะดวกและลด อุบัติเหตุ	กองช่าง
๔๐	โครงการปรับปรุงถนนดิน ลงหินคลุกหุ้ม ๔ บ้าน หนองแปน (จากนาพ้อ อรุณ – นาพ้อพรมมา) สายหนองแปน ๙	เพื่อให้ประชาชนมี ถนนในการสัญจร ไปมาสะดวกและ ลดอุบัติเหตุ	กว้าง ๕ เมตร ยาว ๕๙๒ เมตร หนา ๐.๑๐ เมตร (ตามแบบ อบต. กำหนด)	-	-	-	๑๘๗,๐๐๐	-	จำนวนถนนดิน ลงหินคลุก เพิ่มขึ้น	ประชาชนมีถนนใน การสัญจรไปมา สะดวกและลด อุบัติเหตุ	กองช่าง

รายละเอียดโครงการพัฒนา
แผนพัฒนาท้องถิ่น (พ.ศ. ๒๕๖๑ - ๒๕๖๕)
องค์การบริหารส่วนตำบลหนองแวงโสภพระ อำเภอกงหรา จังหวัดขอนแก่น

แบบ ผ. ๐๒

- ก. ยุทธศาสตร์การพัฒนาจังหวัดที่ ๒ : การพัฒนาคนและสังคมให้มีคุณภาพ
 ข. ยุทธศาสตร์การพัฒนาของ อปท. ในเขตจังหวัดที่ ๑ : การพัฒนาโครงสร้างพื้นฐาน
 ยุทธศาสตร์การพัฒนา อปท. ที่ ๓ ด้านโครงสร้างพื้นฐาน
 ➤ แผนงานอุตสาหกรรมและการโยธา

ที่	โครงการ	วัตถุประสงค์	เป้าหมาย (ผลผลิตของ โครงการ)	งบประมาณ					ตัวชี้วัด (KPI)	ผลที่คาดว่าจะ ได้รับ	หน่วยงาน รับผิดชอบหลัก
				๒๕๖๑ (บาท)	๒๕๖๒ (บาท)	๒๕๖๓ (บาท)	๒๕๖๔ (บาท)	๒๕๖๕ (บาท)			
๔๑	โครงการปรับปรุงถนนดิน ลงหินคลุก หมู่ ๘ บ้าน โนนเพ็ก (บ้านโนนเพ็ก- บ้านหนองแวงโคตร) สายหนองแวงโคตร ๖	เพื่อให้ประชาชนมี ถนนในการสัญจร ไปมาสะดวกและ ลดอุบัติเหตุ	กว้าง ๕.๐๐ เมตร ยาว ๑,๔๕๖ เมตร หนา ๐.๑๐ เมตร (ตามแบบ อบต. กำหนด)	-	-	๔๕๗,๐๐๐	-	-	จำนวนถนนดิน ลงหินคลุก เพิ่มขึ้น	ประชาชนมีถนนใน การสัญจรไปมา สะดวกและลด อุบัติเหตุ	กองช่าง
๔๒	โครงการปรับปรุงถนนดิน ลงหินคลุก หมู่ ๘ บ้านโนน เพ็ก (ซอยอยู่ดี) สายโนนเพ็ก ๒	เพื่อให้ประชาชนมี ถนนในการสัญจร ไปมาสะดวกและ ลดอุบัติเหตุ	กว้าง ๓.๐๐ เมตร ยาว ๘๗ เมตร หนา ๐.๑๐ เมตร (ตามแบบ อบต. กำหนด)	-	-	-	๑๐,๐๐๐	-	จำนวนถนนดิน ลงหินคลุก เพิ่มขึ้น	ประชาชนมีถนนใน การสัญจรไปมา สะดวกและลด อุบัติเหตุ	กองช่าง
๔๒ *	โครงการปรับปรุงถนนดิน ลงหินคลุก หมู่ ๙ บ้าน หลักด่าน (ซอยร่วมใจ)	เพื่อให้ประชาชนมี ถนนในการสัญจร ไปมาสะดวกและ ลดอุบัติเหตุ	กว้าง ๒.๕๐ เมตร ยาว ๘๐ เมตร หนา ๐.๑๐ เมตร (ตามแบบ อบต. กำหนด)	๓๓,๐๐๐	-	-	-	-	จำนวนถนนดิน ลงหินคลุก เพิ่มขึ้น	ประชาชนมีถนนใน การสัญจรไปมา สะดวกและลด อุบัติเหตุ	กองช่าง

รายละเอียดโครงการพัฒนา
แผนพัฒนาท้องถิ่น (พ.ศ. ๒๕๖๑ – ๒๕๖๕)
องค์การบริหารส่วนตำบลหนองแวงโสภนพระ อำเภอพล จังหวัดขอนแก่น

แบบ ผ. ๐๒

- ก. ยุทธศาสตร์การพัฒนาจังหวัดที่ ๒ : การพัฒนาคนและสังคมให้มีคุณภาพ
 ข. ยุทธศาสตร์การพัฒนาของ อปท. ในเขตจังหวัดที่ ๑ : การพัฒนาโครงสร้างพื้นฐาน
 ยุทธศาสตร์การพัฒนา อปท. ที่ ๓ ด้านโครงสร้างพื้นฐาน
 ➤ แผนงานอุตสาหกรรมและการโยธา

ที่	โครงการ	วัตถุประสงค์	เป้าหมาย (ผลผลิตของ โครงการ)	งบประมาณ					ตัวชี้วัด (KPI)	ผลที่คาดว่าจะได้รับ	หน่วยงาน รับผิดชอบหลัก
				๒๕๖๑ (บาท)	๒๕๖๒ (บาท)	๒๕๖๓ (บาท)	๒๕๖๔ (บาท)	๒๕๖๕ (บาท)			
๔๔	โครงการปรับปรุงถนนดิน ลงหินคลุก หมู่ ๑๐ บ้าน หันน้อย (ข้างวัด - ลำ ห้วยแอก) สายหันน้อย ๒	เพื่อให้ประชาชนมี ถนนในการสัญจร ไปมาสะดวกและ ลดอุบัติเหตุ	กว้าง ๕ เมตร ยาว ๑๒๐ เมตร หนา ๐.๑๐ เมตร (ตามแบบ อบต. กำหนด)	-	-	๑๔,๐๐๐	-	-	จำนวนถนนดิน ลงหินคลุก เพิ่มขึ้น	ประชาชนมีถนนใน การสัญจรไปมา สะดวกและลด อุบัติเหตุ	กองช่าง
๔๕	โครงการปรับปรุงถนนดิน ลงหินคลุก หมู่ ๑๑ บ้านโคกสูง (โคกสูง - หนองเลิงเบน) สายโคกสูง ๖	เพื่อให้ประชาชนมี ถนนในการสัญจร ไปมาสะดวกและ ลดอุบัติเหตุ	กว้าง ๕ เมตร ยาว ๑,๓๐๐ เมตร หนา ๐.๑๐ เมตร (ตามแบบ อบต. กำหนด)	๑๔๙,๐๐๐	-	-	-	-	จำนวนถนนดิน ลงหินคลุก เพิ่มขึ้น	ประชาชนมีถนนใน การสัญจรไปมา สะดวกและลด อุบัติเหตุ	กองช่าง
๔๖	โครงการปรับปรุงถนนดิน ลงหินคลุก หมู่ ๑๑ บ้านโคกสูง ถนนลาดยาง บ้านโคกลำ-ถนนโคก ลำ ๑๔) สายโคกสูง ๘	เพื่อให้ประชาชนมี ถนนในการสัญจร ไปมาสะดวกและ ลดอุบัติเหตุ	กว้าง ๕ เมตร ยาว ๑,๐๖๘ เมตร หนา ๐.๑๐ เมตร (ตามแบบ อบต. กำหนด)	-	-	-	๑๘๕,๐๐๐	-	จำนวนถนนดิน ลงหินคลุก เพิ่มขึ้น	ประชาชนมีถนนใน การสัญจรไปมา สะดวกและลด อุบัติเหตุ	กองช่าง

รายละเอียดโครงการพัฒนา
แผนพัฒนาท้องถิ่น (พ.ศ. ๒๕๖๑ - ๒๕๖๕)
องค์การบริหารส่วนตำบลหนองแวงโสภนพระ อำเภอพล จังหวัดขอนแก่น

ก. ยุทธศาสตร์การพัฒนารัฐบาลจังหวัดที่ ๒ : การพัฒนาคนและสังคมให้มีคุณภาพ

ข. ยุทธศาสตร์การพัฒนาของ อปท. ในเขตจังหวัดที่ ๑ : การพัฒนาโครงสร้างพื้นฐาน

ยุทธศาสตร์การพัฒนา อปท. ที่ ๓ ด้านโครงสร้างพื้นฐาน

➢ แผนงานอุตสาหกรรมและการโยธา

ที่	โครงการ	วัตถุประสงค์	เป้าหมาย (ผลผลิตของ โครงการ)	งบประมาณ					ตัวชี้วัด (KPI)	ผลที่คาดว่าจะ ได้รับ	หน่วยงาน รับผิดชอบหลัก
				๒๕๖๑ (บาท)	๒๕๖๒ (บาท)	๒๕๖๓ (บาท)	๒๕๖๔ (บาท)	๒๕๖๕ (บาท)			
๔๗	โครงการปรับปรุงถนนดิน ลงหินคลุก หมู่ ๑๒ บ้าน หนองหญ้าปล้อง (วัดศรี ทองฯ-บ้านหนองแวง โคตร) สายหนองแวงโคตร ๙	เพื่อให้ประชาชนมี ถนนในการสัญจร ไปมาสะดวกและ ลดอุบัติเหตุ	กว้าง ๕ เมตร ยาว ๑,๗๙๗ เมตร หนา ๐.๑๐ เมตร (ตามแบบ อบต. กำหนด)	-	-	๒๐๖,๐๐๐	-	-	จำนวนถนนดิน ลงหินคลุก เพิ่มขึ้น	ประชาชนมีถนนใน การสัญจรไปมา สะดวกและลด อุบัติเหตุ	กองช่าง
๔๘	โครงการปรับปรุงถนนดิน ลงหินคลุก หมู่ ๑๒ บ้าน หนองหญ้าปล้อง (คสล. ทิศเหนือ-โคกสารณะ) สายหนองหญ้าปล้อง ๑	เพื่อให้ประชาชนมี ถนนในการสัญจร ไปมาสะดวกและ ลดอุบัติเหตุ	กว้าง ๕ เมตร ยาว ๗๐๓ เมตร หนา ๐.๑๐ เมตร (ตามแบบ อบต. กำหนด)	-	-	-	๘๑,๐๐๐	-	จำนวนถนนดิน ลงหินคลุก เพิ่มขึ้น	ประชาชนมีถนนใน การสัญจรไปมา สะดวกและลด อุบัติเหตุ	กองช่าง
๔๙	โครงการก่อสร้างถนนดิน หมู่ ๒ บ้านโนนกก (แยกนายสำรวย-นา นายเคน ผาดนอก) สายโนนกก ๑๔	เพื่อให้ประชาชนมี ถนนในการสัญจร ไปมาสะดวกและ ลดอุบัติเหตุ	กว้าง ๓ เมตร ยาว ๒๐๐ เมตร สูง ๐.๖๐ เมตร (ตามแบบ อบต. กำหนด)	-	๑๕,๐๐๐	-	-	-	จำนวนถนนดิน เพิ่มขึ้น	ประชาชนมีถนนใน การสัญจรไปมา สะดวกและลด อุบัติเหตุ	กองช่าง

รายละเอียดโครงการพัฒนา
แผนพัฒนาท้องถิ่น (พ.ศ. ๒๕๖๑ – ๒๕๖๕)
องค์การบริหารส่วนตำบลหนองแวงโสภพระ อำเภอกงหรา จังหวัดขอนแก่น

แบบ ผ. ๐๒

- ก. ยุทธศาสตร์การพัฒนารัฐบาลจังหวัดที่ ๒ : การพัฒนาคนและสังคมให้มีคุณภาพ
 ข. ยุทธศาสตร์การพัฒนาของ อปท. ในเขตจังหวัดที่ ๑ : การพัฒนาโครงสร้างพื้นฐาน
 ยุทธศาสตร์การพัฒนา อปท. ที่ ๓ ด้านโครงสร้างพื้นฐาน
 ➤ แผนงานอุตสาหกรรมและการโยธา

ที่	โครงการ	วัตถุประสงค์	เป้าหมาย (ผลผลิตของ โครงการ)	งบประมาณ					ตัวชี้วัด (KPI)	ผลที่คาดว่าจะ ได้รับ	หน่วยงาน รับผิดชอบหลัก
				๒๕๖๑ (บาท)	๒๕๖๒ (บาท)	๒๕๖๓ (บาท)	๒๕๖๔ (บาท)	๒๕๖๕ (บาท)			
๕๐	โครงการก่อสร้างถนนดิน หมู่ ๔ บ้านหนองแปน (ช่วงบ้านพ้อหมื่น(บ้าน ท้องถิ่นไทย) – นาพ้อ ต่วน) สายหนองแปน ๑๓	เพื่อให้ประชาชนมี ถนนในการสัญจร ไปมาสะดวกและ ลดอุบัติเหตุ	กว้าง ๖ เมตร ยาว ๖๐๐ เมตร สูง ๐.๖๐ เมตร (ตามแบบ อบต. กำหนด)	-	๘๗,๐๐๐	-	-	-	จำนวนถนนดิน เพิ่มขึ้น	ประชาชนมีถนนใน การสัญจรไปมา สะดวกและลด อุบัติเหตุ	กองช่าง
๕๑	โครงการก่อสร้างถนนดิน หมู่ ๘ บ้านโนนเพ็ก (จากต้นตาล – นานาย ประชา กदनอก) สายโนนเพ็ก ๑๒	เพื่อให้ประชาชนมี ถนนในการสัญจร ไปมาสะดวกและ ลดอุบัติเหตุ	กว้าง ๕ เมตร ยาว ๑,๓๖๕ เมตร หนา ๑.๕๐ เมตร (ตามแบบ อบต. กำหนด)	๙๓,๐๐๐	-	-	-	-	จำนวนถนนดิน เพิ่มขึ้น	ประชาชนมีถนนใน การสัญจรไปมา สะดวกและลด อุบัติเหตุ	กองช่าง
๕๒	โครงการก่อสร้างถนนดิน หมู่ ๘ บ้านโนนเพ็ก (จากข้างบริษัทไทยสมัย – บ้านอุ่มจาน) สายโนนเพ็ก ๑๑	เพื่อให้ประชาชนมี ถนนในการสัญจร ไปมาสะดวกและ ลดอุบัติเหตุ	กว้าง ๕ เมตร ยาว ๗๘๐ เมตร หนา ๑.๕๐ เมตร (ตามแบบ อบต. กำหนด)	-	-	๒๓๔,๐๐๐	-	-	จำนวนถนนดิน เพิ่มขึ้น	ประชาชนมีถนนใน การสัญจรไปมา สะดวกและลด อุบัติเหตุ	กองช่าง

รายละเอียดโครงการพัฒนา
แผนพัฒนาท้องถิ่น (พ.ศ. ๒๕๖๑ - ๒๕๖๕)
องค์การบริหารส่วนตำบลหนองแวงโสภนพระ อำเภอพล จังหวัดขอนแก่น

- ก. ยุทธศาสตร์การพัฒนาลำดับที่ ๒ : การพัฒนาคนและสังคมให้มีคุณภาพ
ข. ยุทธศาสตร์การพัฒนาของ อปท. ในเขตจังหวัดที่ ๑ : การพัฒนาโครงสร้างพื้นฐาน
ยุทธศาสตร์การพัฒนา อปท. ที่ ๓ ด้านโครงสร้างพื้นฐาน
➢ แผนงานอุตสาหกรรมและการโยธา

ที่	โครงการ	วัตถุประสงค์	เป้าหมาย (ผลผลิตของ โครงการ)	งบประมาณ					ตัวชี้วัด (KPI)	ผลที่คาดว่าจะ ได้รับ	หน่วยงาน รับผิดชอบหลัก
				๒๕๖๑ (บาท)	๒๕๖๒ (บาท)	๒๕๖๓ (บาท)	๒๕๖๔ (บาท)	๒๕๖๕ (บาท)			
๕๓	โครงการก่อสร้างถนนดิน หมู่ ๘ บ้านโนนเพ็ก (จากมิตรภาพ-ถนนโคกป่า ช้า) สายโนนเพ็ก ๑๓	เพื่อให้ประชาชนมี ถนนในการสัญจร ไปมาสะดวกและ ลดอุบัติเหตุ	กว้าง ๕ เมตร ยาว ๔๙๗ เมตร หนา ๑.๕๐ เมตร (ตามแบบ อบต. กำหนด)	-	-	-	๖๖,๐๐๐		จำนวนถนนดิน เพิ่มขึ้น	ประชาชนมีถนนใน การสัญจรไปมา สะดวกและลด อุบัติเหตุ	กองช่าง
๕๔	โครงการก่อสร้างถนนดิน หมู่ ๘ บ้านโนนเพ็ก (สายร้านรีไซเคิล-บ้านโนนจั่ว)	เพื่อให้ประชาชนมี ถนนในการสัญจร ไปมาสะดวกและ ลดอุบัติเหตุ	กว้าง ๕ เมตร ยาว ๖๒๐ เมตร หนา ๑.๕๐ เมตร (ตามแบบ อบต. กำหนด)	-	-	-	๗๕,๐๐๐		จำนวนถนนดิน เพิ่มขึ้น	ประชาชนมีถนนใน การสัญจรไปมา สะดวกและลด อุบัติเหตุ	กองช่าง

รายละเอียดโครงการพัฒนา
แผนพัฒนาท้องถิ่น (พ.ศ. ๒๕๖๑ - ๒๕๖๕)
องค์การบริหารส่วนตำบลหนองแวงโสภนพระ อำเภอพล จังหวัดขอนแก่น

แบบ ผ. ๐๒

- ก. ยุทธศาสตร์การพัฒนารัฐบาลจังหวัดที่ ๒ : การพัฒนาคนและสังคมให้มีคุณภาพ
 ข. ยุทธศาสตร์การพัฒนาของ อปท. ในเขตจังหวัดที่ ๑ : การพัฒนาโครงสร้างพื้นฐาน
 ยุทธศาสตร์การพัฒนา อปท. ที่ ๓ ด้านโครงสร้างพื้นฐาน
 ➤ แผนงานอุตสาหกรรมและการโยธา

ที่	โครงการ	วัตถุประสงค์	เป้าหมาย (ผลผลิตของ โครงการ)	งบประมาณ					ตัวชี้วัด (KPI)	ผลที่คาดว่าจะ ได้รับ	หน่วยงาน รับผิดชอบหลัก
				๒๕๖๑ (บาท)	๒๕๖๒ (บาท)	๒๕๖๓ (บาท)	๒๕๖๔ (บาท)	๒๕๖๕ (บาท)			
๕๕	โครงการก่อสร้างถนนดิน หมู่ ๑๐ บ้านหันน้อย (นานายบุญตา-สามแยก- ลำห้วยบ่อ)	เพื่อให้ประชาชนมี ถนนในการสัญจร ไปมาสะดวกและ ลดอุบัติเหตุ	กว้าง ๔ เมตร ยาว ๑,๘๐๐ เมตร สูง ๐.๖๐ เมตร พร้อมวางท่อ ๓ จุด (ตามแบบ อบต. กำหนด)	๒๐๐,๐๐๐	-	-	-	-	จำนวนถนนดิน เพิ่มขึ้น	ประชาชนมีถนนใน การสัญจรไปมา สะดวกและลด อุบัติเหตุ	กองช่าง
๕๖	โครงการก่อสร้างถนนดิน หมู่ ๑๑ บ้านโคกกุง (สามแยกพ่อเถิง-ลำห้วย โจด)	เพื่อให้ประชาชนมี ถนนในการสัญจร ไปมาสะดวกและ ลดอุบัติเหตุ	กว้าง ๔ เมตร ยาว ๕๓๒ เมตร สูง ๑.๐๐ เมตร (ตามแบบ อบต. กำหนด)	๙๐,๐๐๐	-	-	-	-	จำนวนถนนดิน เพิ่มขึ้น	ประชาชนมีถนนใน การสัญจรไปมา สะดวกและลด อุบัติเหตุ	กองช่าง
๕๗	โครงการก่อสร้างถนนดิน หมู่ ๑๑ บ้านโคกกุง (ป่ายูคาลิปตา-ลำห้วยบ่อ)	เพื่อให้ประชาชนมี ถนนในการสัญจร ไปมาสะดวกและ ลดอุบัติเหตุ	กว้าง ๖ เมตร ยาว ๑,๕๓๕ เมตร สูง ๑.๐๐ เมตร (ตามแบบ อบต. กำหนด)	-	๓๗๘,๐๐๐	-	-	-	จำนวนถนนดิน เพิ่มขึ้น	ประชาชนมีถนนใน การสัญจรไปมา สะดวกและลด อุบัติเหตุ	กองช่าง

รายละเอียดโครงการพัฒนา
แผนพัฒนาท้องถิ่น (พ.ศ. ๒๕๖๑ – ๒๕๖๕)
องค์การบริหารส่วนตำบลหนองแวงโสภพระ อำเภอกงหรา จังหวัดขอนแก่น

แบบ ผ. ๐๒

- ก. ยุทธศาสตร์การพัฒนาจังหวัดที่ ๒ : การพัฒนาคนและสังคมให้มีคุณภาพ
ข. ยุทธศาสตร์การพัฒนาของ อปท. ในเขตจังหวัดที่ ๑ : การพัฒนาโครงสร้างพื้นฐาน
ยุทธศาสตร์การพัฒนา อปท. ที่ ๓ ด้านโครงสร้างพื้นฐาน

➢ แผนงานอุตสาหกรรมและการโยธา

ที่	โครงการ	วัตถุประสงค์	เป้าหมาย (ผลผลิตของ โครงการ)	งบประมาณ					ตัวชี้วัด (KPI)	ผลที่คาดว่าจะ ได้รับ	หน่วยงาน รับผิดชอบหลัก
				๒๕๖๑ (บาท)	๒๕๖๒ (บาท)	๒๕๖๓ (บาท)	๒๕๖๔ (บาท)	๒๕๖๕ (บาท)			
๕๘	โครงการก่อสร้างถนนดิน หมู่ ๑๔ บ้านใหม่สามัคคี (สายถนน ลาดยาง-ลำ ห้วยลึก/ช่วงนายนายหมื่น)	เพื่อให้ประชาชนมี ถนนในการสัญจร ไปมาสะดวกและ ลดอุบัติเหตุ	กว้าง ๔ เมตร ยาว ๔๒๐ เมตร หนา ๐.๖๐ เมตร (ตามแบบ อบต. กำหนด)	๔๐,๐๐๐	-	-	-	-	จำนวนถนนดิน เพิ่มขึ้น	ประชาชนมีถนนใน การสัญจรไปมา สะดวกและลด อุบัติเหตุ	กองช่าง
๕๙	ก่อสร้างถนนดินยกระดับ หมู่ ๑๔ บ้านใหม่สามัคคี (ปูตา - ถนนดำ)	เพื่อให้ประชาชนมี ถนนในการสัญจร ไปมาสะดวกและ ลดอุบัติเหตุ	กว้าง ๔ เมตร ยาว ๘๑๙ เมตร หนา ๐.๖๐ เมตร (ตามแบบ อบต. กำหนด)	-	๗๙,๐๐๐	-	-	-	จำนวนถนนดิน เพิ่มขึ้น	ประชาชนมีถนนใน การสัญจรไปมา สะดวกและลด อุบัติเหตุ	กองช่าง
๖๐	โครงการปรับปรุงถนนดิน หมู่ ๑๓ บ้านหนองแวง โคตร (สายบ้านหนองแวงโคตร - โคกสาธารณะ)	เพื่อให้ประชาชนมี ถนนในการสัญจร ไปมาสะดวกและ ลดอุบัติเหตุ	- ช่วงที่ ๑ กว้าง ๕ ม. ยาว ๕๑๕ ม. สูง ๐.๘๐ ม. - ช่วงที่ ๒ กว้าง ๕ ม. ยาว ๓๐๐ ม. สูง ๐.๔๐ ม. - ช่วงที่ ๓ กว้าง ๕ ม. ยาว ๑๐๐ ม. สูง ๐.๖๐ ม. พร้อมวางท่อ Ø ๐.๖๐X๗ ท่อน (ตามแบบ อบต.กำหนด)	๑๔๐,๐๐๐	-	-	-	-	จำนวนถนนดิน เพิ่มขึ้น	ประชาชนมีถนนใน การสัญจรไปมา สะดวกและลด อุบัติเหตุ	กองช่าง

รายละเอียดโครงการพัฒนา
แผนพัฒนาท้องถิ่น (พ.ศ. ๒๕๖๑ - ๒๕๖๕)
องค์การบริหารส่วนตำบลหนองแวงโสภพระ อำเภอกงหรา จังหวัดขอนแก่น

แบบ ผ. ๐๒

- ก. ยุทธศาสตร์การพัฒนารัฐบาลจังหวัดที่ ๒ : การพัฒนาคนและสังคมให้มีคุณภาพ
ข. ยุทธศาสตร์การพัฒนาของ อปท. ในเขตจังหวัดที่ ๑ : การพัฒนาโครงสร้างพื้นฐาน
ยุทธศาสตร์การพัฒนา อปท. ที่ ๓ ด้านโครงสร้างพื้นฐาน
➢ แผนงานอุตสาหกรรมและการโยธา

ที่	โครงการ	วัตถุประสงค์	เป้าหมาย (ผลผลิตของ โครงการ)	งบประมาณ					ตัวชี้วัด (KPI)	ผลที่คาดว่าจะได้รับ	หน่วยงาน รับผิดชอบหลัก
				๒๕๖๑ (บาท)	๒๕๖๒ (บาท)	๒๕๖๓ (บาท)	๒๕๖๔ (บาท)	๒๕๖๕ (บาท)			
๖๑	โครงการซ่อมแซมผิวจราจร ถนน คสล.ถนนหินคลุก และถนนดินปรับเกรดถนนภายในหมู่บ้านและถนนเชื่อมระหว่างหมู่บ้าน หมู่ ๑ - ๑๔ ตำบลหนองแวงโสภพระ	เพื่อให้ประชาชนมีถนนในการสัญจรไปมาสะดวกและลดอุบัติเหตุ	ถนนภายในหมู่บ้าน/ถนนเชื่อมระหว่างหมู่บ้าน ๑๔ หมู่บ้าน	๓๐๐,๐๐๐	๓๐๐,๐๐๐	๓๐๐,๐๐๐	๓๐๐,๐๐๐	๓๐๐,๐๐๐	จำนวนถนนที่ได้มาตรฐานเพิ่มขึ้น	ประชาชนมีถนนในการสัญจรไปมาสะดวกและลดอุบัติเหตุ	กองช่าง
๖๒	ซ่อมแซมฝายน้ำล้น หมู่ ๑ บ้านหนองแวงโสภพระ (ช่วงโปร่งแดง)	เพื่อสำหรับกักเก็บน้ำไว้ในพื้นที่การเกษตร	๑ แห่ง (ตามแบบที่ อบต. กำหนด)	-	๔๕๐,๐๐๐	-	-	-	จำนวนฝายน้ำล้นที่ได้มาตรฐาน	เกษตรกรมีน้ำเพียงพอต่อการทำเกษตรตลอดปี	กองช่าง
๖๓	ซ่อมแซมฝายน้ำล้น หมู่ ๙ บ้านหลักค่าน (ช่วงนาพ่อเรียน)	เพื่อสำหรับกักเก็บน้ำไว้ในพื้นที่การเกษตร	๑ แห่ง (ตามแบบที่ อบต. กำหนด)	-	-	๔๕๐,๐๐๐	-	-	จำนวนฝายน้ำล้นที่ได้มาตรฐาน	เกษตรกรมีน้ำเพียงพอต่อการทำเกษตรตลอดปี	กองช่าง

รายละเอียดโครงการพัฒนา
แผนพัฒนาท้องถิ่น (พ.ศ. ๒๕๖๑ - ๒๕๖๕)
องค์การบริหารส่วนตำบลหนองแขวงโสภนพระ อำเภอพล จังหวัดขอนแก่น

ก. ยุทธศาสตร์การพัฒนาลำดับที่ ๒ : การพัฒนาคนและสังคมให้มีคุณภาพ

ข. ยุทธศาสตร์การพัฒนาของ อปท. ในเขตจังหวัดที่ ๑ : การพัฒนาโครงสร้างพื้นฐาน

ยุทธศาสตร์การพัฒนา อปท. ที่ ๓ ด้านโครงสร้างพื้นฐาน

➤ แผนงานอุตสาหกรรมและการโยธา

ที่	โครงการ	วัตถุประสงค์	เป้าหมาย (ผลผลิตของ โครงการ)	งบประมาณ					ตัวชี้วัด (KPI)	ผลที่คาดว่าจะได้รับ	หน่วยงาน รับผิดชอบหลัก
				๒๕๖๑ (บาท)	๒๕๖๒ (บาท)	๒๕๖๓ (บาท)	๒๕๖๔ (บาท)	๒๕๖๕ (บาท)			
๖๔	ก่อสร้างถนนน้ำล้น หมู่ ๙ บ้านหลักดำน (ข้ามลำห้วยแอก)	เพื่อสำหรับกักเก็บน้ำไว้ในพื้นที่การเกษตร	๑ แห่ง (ตามแบบที่ อบต. กำหนด)	-	-		๔๕๐,๐๐๐		จำนวนฝายน้ำล้นที่ได้มาตรฐาน	เกษตรกรมีน้ำเพียงพอต่อการทำเกษตรตลอดปี	กองช่าง
๖๕	ก่อสร้างถนนน้ำล้น หมู่ ๑๐ บ้านหันน้อย (ฝายน้ำลาดบ่อตะครอง)	เพื่อสำหรับกักเก็บน้ำไว้ในพื้นที่การเกษตร	๑ แห่ง (ตามแบบที่ อบต. กำหนด)	-	-	๔๕๐,๐๐๐			จำนวนฝายน้ำล้นที่ได้มาตรฐาน	เกษตรกรมีน้ำเพียงพอต่อการทำเกษตรตลอดปี	กองช่าง
๖๖	ก่อสร้างถนนน้ำล้น หมู่ ๑๐ บ้านหันน้อย (ฝายน้ำลาดลำห้วยบ่อ)	เพื่อสำหรับกักเก็บน้ำไว้ในพื้นที่การเกษตร	๑ แห่ง (ตามแบบที่ อบต. กำหนด)	-	-	-	๔๕๐,๐๐๐		จำนวนฝายน้ำล้นที่ได้มาตรฐาน	เกษตรกรมีน้ำเพียงพอต่อการทำเกษตรตลอดปี	กองช่าง
๖๗	ก่อสร้างถนนน้ำล้น หมู่ ๑๐ บ้านหันน้อย (ฝายน้ำลาดลำห้วยโจด)	เพื่อสำหรับกักเก็บน้ำไว้ในพื้นที่การเกษตร	๑ แห่ง (ตามแบบที่ อบต. กำหนด)	-	-	-	๔๕๐,๐๐๐		จำนวนฝายน้ำล้นที่ได้มาตรฐาน	เกษตรกรมีน้ำเพียงพอต่อการทำเกษตรตลอดปี	กองช่าง
๖๘	ก่อสร้างถนนน้ำล้น หมู่ ๑๔ บ้านใหม่สามัคคี (หนองไทร: นานายหนูน/ นางลำตวน)	เพื่อสำหรับกักเก็บน้ำไว้ในพื้นที่การเกษตร	๑ แห่ง (ตามแบบที่ อบต. กำหนด)	-	-	๔๕๐,๐๐๐	-		จำนวนฝายน้ำล้นที่ได้มาตรฐาน	เกษตรกรมีน้ำเพียงพอต่อการทำเกษตรตลอดปี	กองช่าง

รายละเอียดโครงการพัฒนา
แผนพัฒนาท้องถิ่น (พ.ศ. ๒๕๖๑ - ๒๕๖๕)
องค์การบริหารส่วนตำบลหนองแวงโสภพระ อำเภอฟล จังหวัดขอนแก่น

แบบ ผ. ๐๒

ก. ยุทธศาสตร์การพัฒนาลำดับที่ ๒ : การพัฒนาคนและสังคมให้มีคุณภาพ

ข. ยุทธศาสตร์การพัฒนาลำดับที่ ๑ : การพัฒนาโครงสร้างพื้นฐาน

ยุทธศาสตร์การพัฒนาลำดับที่ ๓ ด้านโครงสร้างพื้นฐาน

➢ แผนงานอุตสาหกรรมและการโยธา

ที่	โครงการ	วัตถุประสงค์	เป้าหมาย (ผลผลิตของ โครงการ)	งบประมาณ					ตัวชี้วัด (KPI)	ผลที่คาดว่าจะ ได้รับ	หน่วยงาน รับผิดชอบหลัก
				๒๕๖๑ (บาท)	๒๕๖๒ (บาท)	๒๕๖๓ (บาท)	๒๕๖๔ (บาท)	๒๕๖๕ (บาท)			
๖๙	ก่อสร้างถนนน้ำล้น หมู่ ๑๔ บ้านใหม่สามัคคี (ลำห้วยโหล-ลำห้วยลึก)	เพื่อสำหรับกักเก็บ น้ำไว้ในพื้นที่ การเกษตร	๑ แห่ง (ตามแบบที่ อบต. กำหนด)	-	-	-	๔๕๐,๐๐๐		จำนวนฝายน้ำ ล้นที่ได้ มาตรฐาน	เกษตรกรรมน้ำ เพียงพอต่อการทำ เกษตรตลอดปี	กองช่าง
๗๐	ก่อสร้างร่องระบายน้ำ คสล. แบบรางเปิด ฝาดระ แกรง หมู่ ๑ บ้านหนอง แวงโสภพระ (ถนนข้างศาลาแดง)	เพื่อป้องกันน้ำท่วม ขังและระบายน้ำ เสียออกจาก หมู่บ้าน	๑ แห่ง (ตามแบบที่ อบต. กำหนด)	-	-	๑,๒๙๖,๐๐๐	-		จำนวนร่อง ระบายที่ได้ มาตรฐาน	สามารถระบายน้ำได้ สะดวกไม่อุดตัน ไม่ ส่งกลิ่นเหม็นก่อนความ รำคาญ	กองช่าง
๗๑	ก่อสร้างร่องระบายน้ำ คสล. แบบรางเปิด ฝาดระ แกรง หมู่ ๑ บ้านหนอง แวงโสภพระ (ซอยสุเทพ)	เพื่อป้องกันน้ำท่วม ขังและระบายน้ำ เสียออกจาก หมู่บ้าน	๑ แห่ง (ตามแบบที่ อบต. กำหนด)	-	-	๑,๒๙๖,๐๐๐	-		จำนวนร่อง ระบายที่ได้ มาตรฐาน	สามารถระบายน้ำได้ สะดวกไม่อุดตัน ไม่ส่ง กลิ่นเหม็นก่อนความ รำคาญ	กองช่าง
๗๒	ก่อสร้างร่องระบายน้ำ คสล. แบบรางเปิด ฝาดระ แกรง หมู่ที่ ๒ บ้านโนน กอก (กลางหมู่บ้าน)	เพื่อป้องกันน้ำท่วม ขังและระบายน้ำ เสียออกจาก หมู่บ้าน	๑ แห่ง (ตามแบบที่ อบต. กำหนด)	-	-	๑,๓๕๐,๐๐๐	-		จำนวนร่อง ระบายที่ได้ มาตรฐาน	สามารถระบายน้ำได้ สะดวกไม่อุดตัน ไม่ส่ง กลิ่นเหม็นก่อนความ รำคาญ	กองช่าง

รายละเอียดโครงการพัฒนา
แผนพัฒนาท้องถิ่น (พ.ศ. ๒๕๖๑ - ๒๕๖๕)
องค์การบริหารส่วนตำบลหนองแวงโสภพระ อำเภอกงหรา จังหวัดขอนแก่น

แบบ ผ. ๐๒

ก. ยุทธศาสตร์การพัฒนาจังหวัดที่ ๒ : การพัฒนาคนและสังคมให้มีคุณภาพ

ข. ยุทธศาสตร์การพัฒนาของ อปท. ในเขตจังหวัดที่ ๑ : การพัฒนาโครงสร้างพื้นฐาน

ยุทธศาสตร์การพัฒนา อปท. ที่ ๓ ด้านโครงสร้างพื้นฐาน

➢ แผนงานอุตสาหกรรมและการโยธา

ที่	โครงการ	วัตถุประสงค์	เป้าหมาย (ผลผลิตของ โครงการ)	งบประมาณ					ตัวชี้วัด (KPI)	ผลที่คาดว่าจะ ได้รับ	หน่วยงาน รับผิดชอบหลัก
				๒๕๖๑ (บาท)	๒๕๖๒ (บาท)	๒๕๖๓ (บาท)	๒๕๖๔ (บาท)	๒๕๖๕ (บาท)			
๗๓	ก่อสร้างร่องระบายน้ำ คสล. แบบรางเปิด ฝาดระ แกรง หมู่ที่ ๔ บ้านหนอง แปน (สายกลางบ้าน)	เพื่อป้องกันน้ำท่วม ขังและระบายน้ำ เสียออกจาก หมู่บ้าน	๑ แห่ง (ตามแบบที่ อบต. กำหนด)	-	-	๑,๕๓๕,๐๐๐	-		จำนวนร่อง ระบายที่ได้ มาตรฐาน	สามารถระบายน้ำได้ สะดวกไม่อุดตัน ไม่ส่ง กลิ่นเหม็นก่อนความ รำคาญ	กองช่าง
๗๔	ก่อสร้างร่องระบายน้ำ คสล. แบบรางเปิด ฝาดระ แกรง หมู่ที่ ๕ บ้านหนอง ขาม (รอบหมู่บ้าน)	เพื่อป้องกันน้ำท่วม ขังและระบายน้ำ เสียออกจาก หมู่บ้าน	๑ แห่ง (ตามแบบที่ อบต. กำหนด)	-	-	๑,๕๓๕,๐๐๐	-		จำนวนร่อง ระบายที่ได้ มาตรฐาน	สามารถระบายน้ำได้ สะดวกไม่อุดตัน ไม่ส่ง กลิ่นเหม็นก่อนความ รำคาญ	กองช่าง
๗๕	ก่อสร้างร่องระบายน้ำ คสล. แบบรางเปิด ฝาดระ แกรง หมู่ ๖ บ้านโนนชาด (เรียบถนนลาดยาง)	เพื่อป้องกันน้ำท่วม ขังและระบายน้ำ เสียออกจาก หมู่บ้าน	๑ แห่ง (ตามแบบที่ อบต. กำหนด)	-	-	๒,๐๓๐,๐๐๐	-		จำนวนร่อง ระบายที่ได้ มาตรฐาน	สามารถระบายน้ำได้ สะดวกไม่อุดตัน ไม่ส่ง กลิ่นเหม็นก่อนความ รำคาญ	กองช่าง
๗๖	ก่อสร้างร่องระบายน้ำ คสล. แบบรางเปิด ฝาดระ แกรง หมู่ ๘ บ้านโนนเพ็ก (หน้า รพ.สต.หนองแวง โสภพระ)	เพื่อป้องกันน้ำท่วม ขังและระบายน้ำ เสียออกจาก หมู่บ้าน	๑ แห่ง (ตามแบบที่ อบต. กำหนด)	-	-	๓๙๗,๐๐๐	-		จำนวนร่อง ระบายที่ได้ มาตรฐาน	สามารถระบายน้ำได้ สะดวก ไม่อุดตัน ไม่ ส่งกลิ่นเหม็นก่อนความ รำคาญ	กองช่าง

รายละเอียดโครงการพัฒนา
แผนพัฒนาท้องถิ่น (พ.ศ. ๒๕๖๑ - ๒๕๖๕)
องค์การบริหารส่วนตำบลหนองแวงโสภพระ อำเภอกงหรา จังหวัดขอนแก่น

แบบ ผ. ๐๒

ก. ยุทธศาสตร์การพัฒนารัฐบาลจังหวัดที่ ๒ : การพัฒนาคนและสังคมให้มีคุณภาพ

ข. ยุทธศาสตร์การพัฒนาของ อปท. ในเขตจังหวัดที่ ๑ : การพัฒนาโครงสร้างพื้นฐาน

ยุทธศาสตร์การพัฒนา อปท. ที่ ๓ ด้านโครงสร้างพื้นฐาน

➢ แผนงานอุตสาหกรรมและการโยธา

ที่	โครงการ	วัตถุประสงค์	เป้าหมาย (ผลผลิตของ โครงการ)	งบประมาณ					ตัวชี้วัด (KPI)	ผลที่คาดว่าจะ ได้รับ	หน่วยงาน รับผิดชอบหลัก
				๒๕๖๑ (บาท)	๒๕๖๒ (บาท)	๒๕๖๓ (บาท)	๒๕๖๔ (บาท)	๒๕๖๕ (บาท)			
๗๗	ก่อสร้างร่องระบายน้ำ คสล. แบบรางเปิด ฝาดระ แกรง หมู่ ๙ บ้านหลัก ด้าน (สายกลางบ้าน)	เพื่อป้องกันน้ำท่วม ขังและระบายน้ำ เสียออกจาก หมู่บ้าน	๑ แห่ง (ตามแบบที่ อบต. กำหนด)	-	-	๑,๐๗๐,๐๐๐	-	-	จำนวนร่อง ระบายที่ได้ มาตรฐาน	สามารถระบายน้ำได้ สะดวกไม่อุดตัน ไม่ส่ง กลิ่นเหม็นก่อนความ รำคาญ	กองช่าง
๗๘	ก่อสร้างร่องระบายน้ำ คสล. แบบรางเปิด ฝาดระ แกรง หมู่ ๑๓ บ้านหนอง แวงโคตร (สายกลางบ้าน)	เพื่อป้องกันน้ำท่วม ขังและระบายน้ำ เสียออกจาก หมู่บ้าน	๑ แห่ง (ตามแบบที่ อบต. กำหนด)	-	๘๑๐,๐๐๐	-	-	-	จำนวนร่อง ระบายที่ได้ มาตรฐาน	สามารถระบายน้ำได้ สะดวกไม่อุดตัน ไม่ส่ง กลิ่นเหม็นก่อนความ รำคาญ	กองช่าง
๗๙	ก่อสร้างร่องระบายน้ำ คสล. แบบรางเปิด ฝาดระ แกรง หมู่ที่ ๑๔ บ้านใหม่ สามัคคี (สายกลางบ้าน)	เพื่อป้องกันน้ำท่วม ขังและระบายน้ำ เสียออกจาก หมู่บ้าน	๑ แห่ง (ตามแบบที่ อบต. กำหนด)	-	-	๙๑๕,๐๐๐	-	-	จำนวนร่อง ระบายที่ได้ มาตรฐาน	สามารถระบายน้ำได้ สะดวกไม่อุดตัน ไม่ส่ง กลิ่นเหม็นก่อนความ รำคาญ	กองช่าง
๘๐	ปรับปรุงซ่อมแซมร่อง ระบายน้ำ คสล. หมู่ที่ ๓ บ้านโคกล่าม	เพื่อป้องกันน้ำท่วม ขังและระบายน้ำ เสียออกจาก หมู่บ้าน	๑ แห่ง (ตามแบบที่ อบต. กำหนด)	-	๑๐๐,๐๐๐	-	-	-	จำนวนร่อง ระบายน้ำที่ ได้รับการ ซ่อมแซม	สามารถระบายน้ำได้ สะดวกไม่อุดตัน ไม่ ส่งกลิ่นเหม็นก่อนความ รำคาญ	กองช่าง

รายละเอียดโครงการพัฒนา
แผนพัฒนาท้องถิ่น (พ.ศ. ๒๕๖๑ - ๒๕๖๕)
องค์การบริหารส่วนตำบลหนองแวงโสภพระ อำเภอกงหรา จังหวัดขอนแก่น

แบบ ผ. ๐๒

- ก. ยุทธศาสตร์การพัฒนาลำดับที่ ๒ : การพัฒนาคนและสังคมให้มีคุณภาพ
- ข. ยุทธศาสตร์การพัฒนาของ อปท. ในเขตจังหวัดที่ ๑ : การพัฒนาโครงสร้างพื้นฐาน
- ยุทธศาสตร์การพัฒนา อปท. ที่ ๓ ด้านโครงสร้างพื้นฐาน
- แผนงานอุตสาหกรรมและการโยธา

ที่	โครงการ	วัตถุประสงค์	เป้าหมาย (ผลผลิตของ โครงการ)	งบประมาณ					ตัวชี้วัด (KPI)	ผลที่คาดว่าจะ ได้รับ	หน่วยงาน รับผิดชอบหลัก
				๒๕๖๑ (บาท)	๒๕๖๒ (บาท)	๒๕๖๓ (บาท)	๒๕๖๔ (บาท)	๒๕๖๕ (บาท)			
๘๑	วางท่อระบายน้ำ หมู่ ๔ บ้านหนองแวน (ซอยประชาสามัคคี)	เพื่อป้องกันน้ำท่วมขังและระบายน้ำเสียออกจากหมู่บ้าน	๑ แห่ง (ตามแบบที่ อบต. กำหนด)	-	-	๔๕๐,๐๐๐	-		จำนวนท่อระบายน้ำ	สามารถระบายน้ำได้สะดวกไม่อุดตัน ไม่ส่งกลิ่นเหม็นก่อนความรำคาญ	กองช่าง
๘๒	วางท่อระบายน้ำ หมู่ ๖ บ้านโนนชาด (ซอยพอเพียง)	เพื่อป้องกันน้ำท่วมขังและระบายน้ำเสียออกจากหมู่บ้าน	๑ แห่ง (ตามแบบที่ อบต. กำหนด)	๔๕๐,๐๐๐	-	-	-		จำนวนท่อระบายน้ำ	สามารถระบายน้ำได้สะดวกไม่อุดตัน ไม่ส่งกลิ่นเหม็นก่อนความรำคาญ	กองช่าง
๘๓	ก่อสร้างระบบประปาหมู่บ้าน หมู่ที่ ๒ บ้านโนนกกอก	เพื่อให้ประชาชนมีน้ำประปาใช้อุปโภค-บริโภคอย่างเพียงพอ	๑ แห่ง (ตามแบบที่ อบต. กำหนด)	-	๕๐๐,๐๐๐	-	-		จำนวนครัวเรือนมีน้ำใช้เพิ่มขึ้น	ประชาชนได้ใช้น้ำอุปโภค-บริโภคที่สะอาดทั่วถึง	กองช่าง

รายละเอียดโครงการพัฒนา
แผนพัฒนาท้องถิ่น (พ.ศ. ๒๕๖๑ - ๒๕๖๕)
องค์การบริหารส่วนตำบลหนองแวงโสภนพระ อำเภอพล จังหวัดขอนแก่น

ก. ยุทธศาสตร์การพัฒนาจังหวัดที่ ๒ : การพัฒนาคนและสังคมให้มีคุณภาพ

ข. ยุทธศาสตร์การพัฒนาของ อปท. ในเขตจังหวัดที่ ๑ : การพัฒนาโครงสร้างพื้นฐาน

ยุทธศาสตร์การพัฒนา อปท. ที่ ๓ ด้านโครงสร้างพื้นฐาน

➢ แผนงานอุตสาหกรรมและการโยธา

ที่	โครงการ	วัตถุประสงค์	เป้าหมาย (ผลผลิตของ โครงการ)	งบประมาณ					ตัวชี้วัด (KPI)	ผลที่คาดว่าจะ ได้รับ	หน่วยงาน รับผิดชอบหลัก
				๒๕๖๑ (บาท)	๒๕๖๒ (บาท)	๒๕๖๓ (บาท)	๒๕๖๔ (บาท)	๒๕๖๕ (บาท)			
๘๔	โครงการก่อสร้างถนนคอนกรีตเสริมเหล็ก (คสล.)บ้านหนองแวงโสภนพระ หมู่ที่ ๑ (ทางแยกถนนดำ)สายหนองแวงโสภนพระ ๕	เพื่อให้ประชาชนมีถนนในการสัญจรไปมาสะดวกและลดอุบัติเหตุ	ขนาดกว้าง ๕ เมตร ยาว ๗๓๕ เมตร หนา ๐.๑๕ เมตร หรือมีปริมาณงานไม่น้อยกว่า ๓๖๗๕ ตรม.(ตามแบบที่ อบต.กำหนด)	-	๒,๒๐๕,๐๐๐				จำนวนถนนคสล.ที่ได้มาตรฐานเพิ่มขึ้น	ประชาชนมีถนนในการสัญจรไปมาสะดวกและลดอุบัติเหตุ	กองช่าง/หน่วยงานอื่นที่เกี่ยวข้อง
๘๕	โครงการก่อสร้างถนนคอนกรีตเสริมเหล็ก (คสล.)บ้านโนนกกอก หมู่ที่ ๒ (สายหนองโ)	เพื่อให้ประชาชนมีถนนในการสัญจรไปมาสะดวกและลดอุบัติเหตุ	ขนาดกว้าง ๕ เมตร ยาว ๕๐๐ เมตร หนา ๐.๑๕ เมตร หรือมีปริมาณงานไม่น้อยกว่า ๒,๕๐๐ ตรม.(ตามแบบที่ อบต.กำหนด)	-	๑,๕๐๐,๐๐๐				จำนวนถนนคสล.ที่ได้มาตรฐานเพิ่มขึ้น	ประชาชนมีถนนในการสัญจรไปมาสะดวกและลดอุบัติเหตุ	กองช่าง/หน่วยงานอื่นที่เกี่ยวข้อง
๘๖	โครงการก่อสร้างถนนคอนกรีตเสริมเหล็ก (คสล.) บ้านโคกล่าม หมู่ที่ ๓ สายโคกล่าม ๒ (สี่แยกวัด-ลำห้วยลึก)	เพื่อให้ประชาชนมีถนนในการสัญจรไปมาสะดวกและลดอุบัติเหตุ	ขนาดกว้าง ๕ เมตร ยาว ๒๐๐ เมตร หนา ๐.๑๕ เมตร หรือมีปริมาณงานไม่น้อยกว่า ๑,๐๐๐ ตรม.(ตามแบบที่ อบต.กำหนด)	-	๖๐๐,๐๐๐				จำนวนถนนคสล.ที่ได้มาตรฐานเพิ่มขึ้น	ประชาชนมีถนนในการสัญจรไปมาสะดวกและลดอุบัติเหตุ	กองช่าง/หน่วยงานอื่นที่เกี่ยวข้อง

รายละเอียดโครงการพัฒนา
แผนพัฒนาท้องถิ่น (พ.ศ. ๒๕๖๑ – ๒๕๖๕)
องค์การบริหารส่วนตำบลหนองแวงโสภพระ อำเภอกงหรา จังหวัดขอนแก่น

แบบ ผ. ๐๒

- ก. ยุทธศาสตร์การพัฒนาจังหวัดที่ ๒ : การพัฒนาคนและสังคมให้มีคุณภาพ
 ข. ยุทธศาสตร์การพัฒนาของ อปท. ในเขตจังหวัดที่ ๑ : การพัฒนาโครงสร้างพื้นฐาน
 ยุทธศาสตร์การพัฒนา อปท. ที่ ๓ ด้านโครงสร้างพื้นฐาน

➢ แผนงานอุตสาหกรรมและการโยธา

ที่	โครงการ	วัตถุประสงค์	เป้าหมาย (ผลผลิตของ โครงการ)	งบประมาณ					ตัวชี้วัด (KPI)	ผลที่คาดว่าจะได้รับ	หน่วยงาน รับผิดชอบหลัก
				๒๕๖๑ (บาท)	๒๕๖๒ (บาท)	๒๕๖๓ (บาท)	๒๕๖๔ (บาท)	๒๕๖๕ (บาท)			
๘๗	โครงการก่อสร้างถนนคอนกรีตเสริมเหล็ก (คสล.) บ้านโนนชาต หมู่ที่ ๖ สายโนนชาต ๑๒ (รอบบ้านตะวันออก หมู่บ้าน)	เพื่อให้ประชาชนมีถนนในการสัญจรไปมาสะดวกและลดอุบัติเหตุ	ขนาดกว้าง ๔ เมตร ยาว ๕๔ เมตร หนา ๐.๑๕ เมตร หรือมีปริมาณงานไม่น้อยกว่า ๒๑๖ ตรม.(ตามแบบที่ อบต.กำหนด)	-	-	๑๒๖,๐๐๐	-	-	จำนวนถนนคสล.ที่ได้มาตรฐานเพิ่มขึ้น	ประชาชนมีถนนในการสัญจรไปมาสะดวกและลดอุบัติเหตุ	กองช่าง
๘๘	โครงการก่อสร้างถนนคอนกรีตเสริมเหล็ก (คสล.) บ้านโคกล่าม หมู่ที่ ๓ สายโคกล่าม ๑ (จากคอนกรีตเดิม-บ่อขยะ)	เพื่อให้ประชาชนมีถนนในการสัญจรไปมาสะดวกและลดอุบัติเหตุ	ขนาดกว้าง ๕ เมตร ยาว ๑,๗๕๗ เมตร หนา ๐.๑๕ เมตร หรือมีปริมาณงานไม่น้อยกว่า ๘,๗๘๕ ตรม.(ตามแบบที่ อบต.กำหนด)	-	๕,๒๗๑,๐๐๐				จำนวนถนนคสล.ที่ได้มาตรฐานเพิ่มขึ้น	ประชาชนมีถนนในการสัญจรไปมาสะดวกและลดอุบัติเหตุ	กองช่าง/ หน่วยงานอื่นที่เกี่ยวข้อง
๘๙	โครงการก่อสร้างถนนคอนกรีตเสริมเหล็ก (คสล.) บ้านห้วยม่วง หมู่ที่ ๗ สายห้วยม่วง ๒ (ข้างโรงเรียน – ใหม่สามัคคี)	เพื่อให้ประชาชนมีถนนในการสัญจรไปมาสะดวกและลดอุบัติเหตุ	ขนาดกว้าง ๔ เมตร ยาว ๑,๓๐๐ เมตร หนา ๐.๑๕ เมตร หรือมีปริมาณงานไม่น้อยกว่า ๕,๒๐๐ ตรม.(ตามแบบที่ อบต.กำหนด)		๓,๑๒๐,๐๐๐				จำนวนถนนคสล.ที่ได้มาตรฐานเพิ่มขึ้น	ประชาชนมีถนนในการสัญจรไปมาสะดวกและลดอุบัติเหตุ	กองช่าง/ หน่วยงานอื่นที่เกี่ยวข้อง

รายละเอียดโครงการพัฒนา
แผนพัฒนาท้องถิ่น (พ.ศ. ๒๕๖๑ - ๒๕๖๕)
องค์การบริหารส่วนตำบลหนองแขวงโสภนพระ อำเภอพล จังหวัดขอนแก่น

แบบ ผ. ๐๒

- ก. ยุทธศาสตร์การพัฒนาจังหวัดที่ ๒ : การพัฒนาคนและสังคมให้มีคุณภาพ
 ข. ยุทธศาสตร์การพัฒนาของ อปท. ในเขตจังหวัดที่ ๑ : การพัฒนาโครงสร้างพื้นฐาน
 ยุทธศาสตร์การพัฒนา อปท. ที่ ๓ ด้านโครงสร้างพื้นฐาน

➢ แผนงานอุตสาหกรรมและการโยธา

ที่	โครงการ	วัตถุประสงค์	เป้าหมาย (ผลผลิตของ โครงการ)	งบประมาณ					ตัวชี้วัด (KPI)	ผลที่คาดว่าจะ ได้รับ	หน่วยงาน รับผิดชอบหลัก
				๒๕๖๑ (บาท)	๒๕๖๒ (บาท)	๒๕๖๓ (บาท)	๒๕๖๔ (บาท)	๒๕๖๕ (บาท)			
๙๐	โครงการก่อสร้างถนนคอนกรีตเสริมเหล็ก (คสล.) บ้านโนนเพ็ก หมู่ที่ ๘ สายหนองแขวง โคตร ๖ (บ้านโนนเพ็ก - บ้านหนองแขวงโคตร)	เพื่อให้ประชาชนมีถนนในการสัญจรไปมา สะดวกและลดอุบัติเหตุ	ขนาดกว้าง ๖ เมตร ยาว ๑,๕๕๖ เมตร หนา ๐.๑๕ เมตร หรือมีปริมาณงานไม่น้อยกว่า ๗,๗๘๐ ตรม.(ตามแบบที่ อบต.กำหนด)	-	๔,๖๖๘,๐๐๐				จำนวนถนนคสล.ที่ได้มาตรฐานเพิ่มขึ้น	ประชาชนมีถนนในการสัญจรไปมาสะดวกและลดอุบัติเหตุ	กองช่าง/หน่วยงานอื่นที่เกี่ยวข้อง
๙๑	โครงการก่อสร้างถนนคอนกรีตเสริมเหล็ก (คสล.) บ้านหลักด่าน หมู่ที่ ๙ สายหลักด่าน ๘ (รอบหมู่บ้านทิศใต้)	เพื่อให้ประชาชนมีถนนในการสัญจรไปมา สะดวกและลดอุบัติเหตุ	ขนาดกว้าง ๔ เมตร ยาว ๓๓๔ เมตร หนา ๐.๑๕ เมตร หรือมีปริมาณงานไม่น้อยกว่า ๑,๑๖๙ ตรม.(ตามแบบที่ อบต.กำหนด)	-	๗๐๑,๔๐๐				จำนวนถนนคสล.ที่ได้มาตรฐานเพิ่มขึ้น	ประชาชนมีถนนในการสัญจรไปมาสะดวกและลดอุบัติเหตุ	กองช่าง/หน่วยงานอื่นที่เกี่ยวข้อง

รายละเอียดโครงการพัฒนา
แผนพัฒนาท้องถิ่น (พ.ศ. ๒๕๖๑ - ๒๕๖๕)
องค์การบริหารส่วนตำบลหนองแวงโสภนพระ อำเภอพล จังหวัดขอนแก่น

แบบ ผ. ๐๒

- ก. ยุทธศาสตร์การพัฒนารัฐบาลจังหวัดที่ ๒ : การพัฒนาคนและสังคมให้มีคุณภาพ
 ข. ยุทธศาสตร์การพัฒนารัฐบาลของ อบท. ในเขตจังหวัดที่ ๑ : การพัฒนาโครงสร้างพื้นฐาน
 ยุทธศาสตร์การพัฒนารัฐบาล อบท. ที่ ๓ ด้านโครงสร้างพื้นฐาน
 ➤ แผนงานอุตสาหกรรมและการโยธา

ที่	โครงการ	วัตถุประสงค์	เป้าหมาย (ผลผลิตของ โครงการ)	งบประมาณ					ตัวชี้วัด (KPI)	ผลที่คาดว่าจะ ได้รับ	หน่วยงาน รับผิดชอบหลัก
				๒๕๖๑ (บาท)	๒๕๖๒ (บาท)	๒๕๖๓ (บาท)	๒๕๖๔ (บาท)	๒๕๖๕ (บาท)			
๙๒	โครงการก่อสร้างถนนคอนกรีตเสริมเหล็ก (คสล.) บ้านหนองหญ้าปล้อง หมู่ที่ ๑๒ สายหนองหญ้าปล้อง ๕ (สายรอบหมู่บ้านทางทิศใต้)	เพื่อให้ประชาชนมีถนนในการสัญจรไปมาสะดวกและลดอุบัติเหตุ	ขนาดกว้าง ๕ เมตร ยาว ๗๓๓ เมตร หนา ๐.๑๕ เมตร หรือมีปริมาณงานไม่น้อยกว่า ๓,๖๑๕ ต.รม.(ตามแบบที่ อบต.กำหนด)	-	๒,๑๖๙,๐๐๐				จำนวนถนนคสล.ที่ได้มาตรฐานเพิ่มขึ้น	ประชาชนมีถนนในการสัญจรไปมาสะดวกและลดอุบัติเหตุ	กองช่าง/หน่วยงานอื่นที่เกี่ยวข้อง
๙๓	โครงการก่อสร้างถนนคอนกรีตเสริมเหล็ก (คสล.) บ้านหนองแวงโคตร หมู่ที่ ๑๓ สายหนองแวงโคตร ๗ (รอบหมู่บ้านทิศเหนือ)	เพื่อให้ประชาชนมีถนนในการสัญจรไปมาสะดวกและลดอุบัติเหตุ	ขนาดกว้าง ๕ เมตร ยาว ๗๓๒ เมตร หนา ๐.๑๕ เมตร หรือมีปริมาณงานไม่น้อยกว่า ๓,๖๖๐ ต.รม.(ตามแบบที่ อบต.กำหนด)	-	-	๒,๑๙๖,๐๐๐			จำนวนถนนคสล.ที่ได้มาตรฐานเพิ่มขึ้น	ประชาชนมีถนนในการสัญจรไปมาสะดวกและลดอุบัติเหตุ	กองช่าง/หน่วยงานอื่นที่เกี่ยวข้อง

รายละเอียดโครงการพัฒนา
แผนพัฒนาท้องถิ่น (พ.ศ. ๒๕๖๑ – ๒๕๖๕)
องค์การบริหารส่วนตำบลหนองแวงโสภนพระ อำเภอพล จังหวัดขอนแก่น

แบบ ผ. ๐๒

- ก. ยุทธศาสตร์การพัฒนาจังหวัดที่ ๒ : การพัฒนาคนและสังคมให้มีคุณภาพ
 ข. ยุทธศาสตร์การพัฒนาของ อปท. ในเขตจังหวัดที่ ๑ : การพัฒนาโครงสร้างพื้นฐาน
 ยุทธศาสตร์การพัฒนา อปท. ที่ ๓ ด้านโครงสร้างพื้นฐาน
 ➤ แผนงานอุตสาหกรรมและการโยธา

ที่	โครงการ	วัตถุประสงค์	เป้าหมาย (ผลผลิตของ โครงการ)	งบประมาณ					ตัวชี้วัด (KPI)	ผลที่คาดว่าจะได้รับ	หน่วยงาน รับผิดชอบหลัก
				๒๕๖๑ (บาท)	๒๕๖๒ (บาท)	๒๕๖๓ (บาท)	๒๕๖๔ (บาท)	๒๕๖๕ (บาท)			
๙๔	โครงการก่อสร้างถนนคอนกรีตเสริมเหล็ก (คสล.) บ้านหนองหญ้าปล้อง หมู่ที่ ๑๒ (รอบหมู่บ้านทางทิศเหนือ)	เพื่อให้ประชาชนมีถนนในการสัญจรไปมาสะดวกและลดอุบัติเหตุ	ขนาดกว้าง ๕ เมตร ยาว ๓๙ เมตร หนา ๐.๑๕ เมตร หรือมีปริมาณงานไม่น้อยกว่า ๑๙๕ ตรม.(ตามแบบที่ อบต. กำหนด)	-	-	๑๒๗,๐๐๐	-	-	จำนวนถนนคสล.ที่ได้มาตรฐานเพิ่มขึ้น	ประชาชนมีถนนในการสัญจรไปมาสะดวกและลดอุบัติเหตุ	กองช่าง
๙๕	โครงการก่อสร้างถนนคอนกรีตเสริมเหล็ก (คสล.) บ้านหันน้อย หมู่ที่ ๑๐ สาย หันน้อย ๒ (จากถนนลาดยาง – สามแยกในหมู่บ้าน)	เพื่อให้ประชาชนมีถนนในการสัญจรไปมาสะดวกและลดอุบัติเหตุ	ขนาดกว้าง ๕ เมตร ยาว ๓,๒๖๐ เมตร หนา ๐.๑๕ เมตร หรือมีปริมาณงานไม่น้อยกว่า ๑๖,๓๐๐ ตรม.(ตามแบบที่ อบต. กำหนด)	-	๙,๗๘๐,๐๐๐	-	-	-	จำนวนถนนคสล.ที่ได้มาตรฐานเพิ่มขึ้น	ประชาชนมีถนนในการสัญจรไปมาสะดวกและลดอุบัติเหตุ	กองช่าง/ หน่วยงา นอื่นที่ เกี่ยวข้อง

รายละเอียดโครงการพัฒนา
แผนพัฒนาท้องถิ่น (พ.ศ. ๒๕๖๑ – ๒๕๖๕)
องค์การบริหารส่วนตำบลหนองแวงโสภนพระ อำเภอพล จังหวัดขอนแก่น

แบบ ผ. ๐๒

- ก. ยุทธศาสตร์การพัฒนาจังหวัดที่ ๒ : การพัฒนาคนและสังคมให้มีคุณภาพ
 ข. ยุทธศาสตร์การพัฒนาของ อปท. ในเขตจังหวัดที่ ๑ : การพัฒนาโครงสร้างพื้นฐาน
 ยุทธศาสตร์การพัฒนา อปท. ที่ ๓ ด้านโครงสร้างพื้นฐาน
 ➤ แผนงานอุตสาหกรรมและการโยธา

ที่	โครงการ	วัตถุประสงค์	เป้าหมาย (ผลผลิตของ โครงการ)	งบประมาณ					ตัวชี้วัด (KPI)	ผลที่คาดว่าจะได้รับ	หน่วยงาน รับผิดชอบหลัก
				๒๕๖๑ (บาท)	๒๕๖๒ (บาท)	๒๕๖๓ (บาท)	๒๕๖๔ (บาท)	๒๕๖๕ (บาท)			
๙๖	โครงการก่อสร้างถนนคอนกรีตเสริมเหล็ก (คสล.) บ้านหนองแปน หมู่ที่ ๔ สายทางหนองแปน ๘ (หน้า รร.หนองแปน-บ้านใหม่สามัคคี)	เพื่อให้ประชาชนมีถนนในการสัญจรไปมาสะดวกและลดอุบัติเหตุ	ขนาดกว้าง ๕ เมตร ยาว ๒๐๐ เมตร หนา ๐.๑๕ เมตร หรือมีปริมาณงานไม่น้อยกว่า ๑,๐๐๐ ตรม.(ตามแบบที่ อบต. กำหนด)	-	๖๐๐,๐๐๐				จำนวนถนนคสล.ที่ได้มาตรฐานเพิ่มขึ้น	ประชาชนมีถนนในการสัญจรไปมาสะดวกและลดอุบัติเหตุ	กองช่าง/หน่วยงานอื่นที่เกี่ยวข้อง
๙๗	โครงการก่อสร้างถนนคอนกรีตเสริมเหล็ก (คสล.) บ้านโคกกุ้ง หมู่ที่ ๑๑ (แยกบ้านนางคำแปลง – โคกป่าช้าหนองตานา) สายโคกกุ้ง ๔	เพื่อให้ประชาชนมีถนนในการสัญจรไปมาสะดวกและลดอุบัติเหตุ	ขนาดกว้าง ๔ เมตร ยาว ๕๐๐ เมตร หนา ๐.๑๕ เมตร หรือมีปริมาณงานไม่น้อยกว่า ๒,๐๐๐ ตรม.(ตามแบบที่ อบต.กำหนด)	-	๑,๒๐๐,๐๐๐				จำนวนถนนคสล.ที่ได้มาตรฐานเพิ่มขึ้น	ประชาชนมีถนนในการสัญจรไปมาสะดวกและลดอุบัติเหตุ	กองช่าง/หน่วยงานอื่นที่เกี่ยวข้อง

รายละเอียดโครงการพัฒนา
แผนพัฒนาท้องถิ่น (พ.ศ. ๒๕๖๑ - ๒๕๖๕)
องค์การบริหารส่วนตำบลหนองแวงโสภพระ อำเภอกงหรา จังหวัดขอนแก่น

แบบ ผ. ๐๒

- ก. ยุทธศาสตร์การพัฒนาจังหวัดที่ ๒ : การพัฒนาคนและสังคมให้มีคุณภาพ
 ข. ยุทธศาสตร์การพัฒนาของ อปท. ในเขตจังหวัดที่ ๑ : การพัฒนาโครงสร้างพื้นฐาน
 ยุทธศาสตร์การพัฒนา อปท. ที่ ๓ ด้านโครงสร้างพื้นฐาน

➢ แผนงานอุตสาหกรรมและการโยธา

ที่	โครงการ	วัตถุประสงค์	เป้าหมาย (ผลผลิตของ โครงการ)	งบประมาณ					ตัวชี้วัด (KPI)	ผลที่คาดว่าจะได้รับ	หน่วยงาน รับผิดชอบหลัก
				๒๕๖๑ (บาท)	๒๕๖๒ (บาท)	๒๕๖๓ (บาท)	๒๕๖๔ (บาท)	๒๕๖๕ (บาท)			
๔๘	โครงการก่อสร้างถนนคอนกรีตเสริมเหล็ก (คสล.) บ้านใหม่สามัคคี หมู่ที่ ๑๔ (รอบหมู่บ้านทิศเหนือ) สายใหม่สามัคคี ๒	เพื่อให้ประชาชนมีถนนในการสัญจรไปมา สะดวกและลดอุบัติเหตุ	-ปี๖๓ ช่วงที่ ๑ กว้าง ๔ ม.ยาว ๑๘๐ม. หนา ๐.๑๕ เมตร หรือ มีปริมาณงานไม่น้อยกว่า ๓๒๐ ตรม. - ปี๖๔ ช่วงที่ ๒ กว้าง ๔ ม.ยาว ๒๕๘ม. หนา ๐.๑๕ เมตร หรือ มีปริมาณงานไม่น้อยกว่า ๑,๐๓๒ ตรม. (ตามแบบที่ อบต. กำหนด)	-	-	๔๕๑,๐๐๐	๖๑๙,๒๐๐	-	จำนวนถนนคสล.ที่ได้มาตรฐานเพิ่มขึ้น	ประชาชนมีถนนในการสัญจรไปมาสะดวกและลดอุบัติเหตุ	กองช่าง/หน่วยงานอื่นที่เกี่ยวข้อง
๔๙	โครงการก่อสร้างถนนคอนกรีตเสริมเหล็ก (คสล.) บ้านหนองขาม หมู่ที่ ๕ (สายรอบหมู่บ้านทิศตะวันตก-ทิศเหนือหมู่บ้าน) สายหนองขาม ๒	เพื่อให้ประชาชนมีถนนในการสัญจรไปมา สะดวกและลดอุบัติเหตุ	ขนาดกว้าง ๔ เมตร ยาว ๓๕๐ เมตร หนา ๐.๑๕ เมตร หรือมีปริมาณงานไม่น้อยกว่า ๑,๔๐๐ ตรม.(ตามแบบที่ อบต.กำหนด)	-	๘๔๐,๐๐๐	-	-	-	จำนวนถนนคสล.ที่ได้มาตรฐานเพิ่มขึ้น	ประชาชนมีถนนในการสัญจรไปมาสะดวกและลดอุบัติเหตุ	กองช่าง/หน่วยงานอื่นที่เกี่ยวข้อง

รายละเอียดโครงการพัฒนา
แผนพัฒนาท้องถิ่น (พ.ศ. ๒๕๖๑ - ๒๕๖๕)
องค์การบริหารส่วนตำบลหนองแวงโสภนพระ อำเภอพล จังหวัดขอนแก่น

แบบ ผ. ๐๒

- ก. ยุทธศาสตร์การพัฒนาจังหวัดที่ ๒ : การพัฒนาคนและสังคมให้มีคุณภาพ
 ข. ยุทธศาสตร์การพัฒนาของ อปท. ในเขตจังหวัดที่ ๑ : การพัฒนาโครงสร้างพื้นฐาน
 ยุทธศาสตร์การพัฒนา อปท. ที่ ๓ ด้านโครงสร้างพื้นฐาน

➢ แผนงานอุตสาหกรรมและการโยธา

ที่	โครงการ	วัตถุประสงค์	เป้าหมาย (ผลผลิตของ โครงการ)	งบประมาณ					ตัวชี้วัด (KPI)	ผลที่คาดว่าจะได้รับ	หน่วยงาน รับผิดชอบหลัก
				๒๕๖๑ (บาท)	๒๕๖๒ (บาท)	๒๕๖๓ (บาท)	๒๕๖๔ (บาท)	๒๕๖๕ (บาท)			
๑๐๐	โครงการก่อสร้างถนนคอนกรีตเสริมเหล็ก (คสล.) บ้านหลักด่าน หมู่ที่ ๙ (ต่อคอนกรีตเดิมไปหนองแปน) สายห้วยม่วง ๑	เพื่อให้ประชาชนมีถนนในการสัญจรไปมาสะดวกและลดอุบัติเหตุ	ขนาดกว้าง ๖ เมตร ยาว ๘๗๖ เมตร หนา ๐.๑๕ เมตร หรือมีปริมาณงานไม่น้อยกว่า ๕,๒๕๖ ต.ร.ม.(ตามแบบที่ อบต.กำหนด)	-	-	๓,๑๕๓,๐๐๐	-	-	จำนวนถนนคสล.ที่ได้มาตรฐานเพิ่มขึ้น	ประชาชนมีถนนในการสัญจรไปมาสะดวกและลดอุบัติเหตุ	กองช่าง/หน่วยงานอื่นที่เกี่ยวข้อง
๑๐๑	โครงการก่อสร้างถนนคอนกรีตเสริมเหล็ก (คสล.) บ้านหนองแปน หมู่ที่ ๔ (สายหนองแปน - ลำห้วยม่วง) สายห้วยม่วง ๑	เพื่อให้ประชาชนมีถนนในการสัญจรไปมาสะดวกและลดอุบัติเหตุ	ขนาดกว้าง ๖ เมตร ยาว ๕๒๐ เมตร หนา ๐.๑๕ เมตร หรือมีปริมาณงานไม่น้อยกว่า ๓,๕๐๐ ต.ร.ม.(ตามแบบที่ อบต.กำหนด)	-	-	๑,๘๗๒,๐๐๐	-	-	จำนวนถนนคสล.ที่ได้มาตรฐานเพิ่มขึ้น	ประชาชนมีถนนในการสัญจรไปมาสะดวกและลดอุบัติเหตุ	กองช่าง/หน่วยงานอื่นที่เกี่ยวข้อง

รายละเอียดโครงการพัฒนา
แผนพัฒนาท้องถิ่น (พ.ศ. ๒๕๖๑ - ๒๕๖๕)
องค์การบริหารส่วนตำบลหนองแวงโสภนพระ อำเภอพล จังหวัดขอนแก่น

แบบ ผ. ๐๒

- ก. ยุทธศาสตร์การพัฒนาจังหวัดที่ ๒ : การพัฒนาคนและสังคมให้มีคุณภาพ
 ข. ยุทธศาสตร์การพัฒนาของ อปท. ในเขตจังหวัดที่ ๑ : การพัฒนาโครงสร้างพื้นฐาน
 ยุทธศาสตร์การพัฒนา อปท. ที่ ๓ ด้านโครงสร้างพื้นฐาน

➢ แผนงานอุตสาหกรรมและการโยธา

ที่	โครงการ	วัตถุประสงค์	เป้าหมาย (ผลผลิตของ โครงการ)	งบประมาณ					ตัวชี้วัด (KPI)	ผลที่คาดว่าจะ ได้รับ	หน่วยงาน รับผิดชอบหลัก
				๒๕๖๑ (บาท)	๒๕๖๒ (บาท)	๒๕๖๓ (บาท)	๒๕๖๔ (บาท)	๒๕๖๕ (บาท)			
๑๐๒	โครงการก่อสร้างถนนคอนกรีตเสริมเหล็ก (คสล.) บ้านโนนเพ็ก หมู่ที่ ๘ (หน้าบ้านนางรัตน์) สายหนองแวง โคตร ๖	เพื่อให้ประชาชนมีถนนในการสัญจรไปมา สะดวกและลดอุบัติเหตุ	ขนาดกว้าง ๕ เมตร ยาว ๑๕๐ เมตร หนา ๐.๑๕ เมตร หรือมีปริมาณงานไม่น้อยกว่า ๗๕๐ ตม.(ตามแบบที่ อบต.กำหนด)	-	๔๕๐,๐๐๐				จำนวนถนนคสล.ที่ได้มาตรฐานเพิ่มขึ้น	ประชาชนมีถนนในการสัญจรไปมาสะดวกและลดอุบัติเหตุ	กองช่าง
๑๐๓	โครงการก่อสร้างถนนคอนกรีตเสริมเหล็ก (คสล.) บ้านโนนเพ็ก หมู่ที่ ๘ (รอบหมู่บ้านทิศตะวันตก) สายโนนเพ็ก ๕	เพื่อให้ประชาชนมีถนนในการสัญจรไปมา สะดวกและลดอุบัติเหตุ	ขนาดกว้าง ๔ เมตร ยาว ๕๕๐ เมตร หนา ๐.๑๕ เมตร หรือมีปริมาณงานไม่น้อยกว่า ๒,๒๐๐ ตม.(ตามแบบที่ อบต.กำหนด)	-		๑,๓๒๐,๐๐๐			จำนวนถนนคสล.ที่ได้มาตรฐานเพิ่มขึ้น	ประชาชนมีถนนในการสัญจรไปมาสะดวกและลดอุบัติเหตุ	กองช่าง/ หน่วยงานอื่นที่เกี่ยวข้อง

รายละเอียดโครงการพัฒนา
แผนพัฒนาท้องถิ่น (พ.ศ. ๒๕๖๑ - ๒๕๖๕)
องค์การบริหารส่วนตำบลหนองแวงโสภพระ อำเภอพล จังหวัดขอนแก่น

ก. ยุทธศาสตร์การพัฒนาลำดับที่ ๒ : การพัฒนาคนและสังคมให้มีคุณภาพ

ข. ยุทธศาสตร์การพัฒนาของ อปท. ในเขตจังหวัดที่ ๑ : การพัฒนาโครงสร้างพื้นฐาน

ยุทธศาสตร์การพัฒนา อปท. ที่ ๓ ด้านโครงสร้างพื้นฐาน

➢ แผนงานอุตสาหกรรมและการโยธา

ที่	โครงการ	วัตถุประสงค์	เป้าหมาย (ผลผลิตของ โครงการ)	งบประมาณ					ตัวชี้วัด (KPI)	ผลที่คาดว่าจะได้รับ	หน่วยงาน รับผิดชอบหลัก
				๒๕๖๑ (บาท)	๒๕๖๒ (บาท)	๒๕๖๓ (บาท)	๒๕๖๔ (บาท)	๒๕๖๕ (บาท)			
๑๐๔	โครงการก่อสร้างร่องระบายน้ำ (ธนาคารน้ำใต้ดินระบบปิด) หมู่ ๑ บ้านหนองแวงโสภพระ (ภายในหมู่บ้าน)	เพื่อป้องกันน้ำท่วมขังและระบายน้ำเสียออกจากหมู่บ้าน	ปี๒๓ ยาว ๗๗๑ ม. ปี ๒๔ ยาว ๑,๓๐๐ ม. ปี ๒๕ ยาว ๘๒๐ ม. จำนวน๓ แห่ง(ตามแบบที่ อบต.กำหนด	-	-	๓๑๘,๐๐๐	๔๗๕,๐๐๐	๓๔๘,๐๐๐	จำนวนร่องระบายน้ำที่ได้มาตรฐาน	สามารถระบายน้ำได้สะดวกไม่อุดตันไม่ส่งกลิ่นเหม็นก่อนความรำคาญแก่ประชาชนในพื้นที่	กองช่าง
๑๐๕	โครงการก่อสร้างร่องระบายระบบปิดมีระบบธนาคารน้ำใต้ดิน หมู่ ๒ บ้านโนนกกอก (ภายในหมู่บ้าน)	เพื่อป้องกันน้ำท่วมขังและระบายน้ำเสียออกจากหมู่บ้าน	ปี๒๓ยาว ๒๘๐ เมตร ปี๒๔ยาว ๒๐๐ เมตร จำนวน๒ แห่ง (ตามแบบที่ อบต.กำหนด	-	-	๑๒๐,๐๐๐	๑๔๖,๐๐๐	-	จำนวนร่องระบายน้ำที่ได้มาตรฐาน	สามารถระบายน้ำได้สะดวกไม่อุดตันไม่ส่งกลิ่นเหม็นก่อนความรำคาญแก่ประชาชนในพื้นที่	กองช่าง
๑๐๖	โครงการก่อสร้างร่องระบายระบบปิดมีระบบธนาคารน้ำใต้ดิน หมู่ ๓ บ้านโคกล่าม (รอบหมู่บ้าน)	เพื่อป้องกันน้ำท่วมขังและระบายน้ำเสียออกจากหมู่บ้าน	ปี๒๓ยาว ๕๑๘ เมตร ปี๒๔ยาว ๔๐๐ เมตร จำนวน๒ แห่ง (ตามแบบที่ อบต.กำหนด	-	-	๒๑๕,๐๐๐	๒๐๘,๐๐๐	-	จำนวนร่องระบายน้ำที่ได้มาตรฐาน	สามารถระบายน้ำได้สะดวกไม่อุดตันไม่ส่งกลิ่นเหม็นก่อนความรำคาญแก่ประชาชนในพื้นที่	กองช่าง

รายละเอียดโครงการพัฒนา
แผนพัฒนาท้องถิ่น (พ.ศ. ๒๕๖๑ - ๒๕๖๕)
องค์การบริหารส่วนตำบลหนองแวงโสภนพระ อำเภอพล จังหวัดขอนแก่น

แบบ ผ. ๐๒

- ก. ยุทธศาสตร์การพัฒนาจังหวัดที่ ๒ : การพัฒนาคนและสังคมให้มีคุณภาพ
 ข. ยุทธศาสตร์การพัฒนาของ อปท. ในเขตจังหวัดที่ ๑ : การพัฒนาโครงสร้างพื้นฐาน
 ยุทธศาสตร์การพัฒนา อปท. ที่ ๓ ด้านโครงสร้างพื้นฐาน
 ➤ แผนงานอุตสาหกรรมและการโยธา

ที่	โครงการ	วัตถุประสงค์	เป้าหมาย (ผลผลิตของ โครงการ)	งบประมาณ					ตัวชี้วัด (KPI)	ผลที่คาดว่าจะ ได้รับ	หน่วยงาน รับผิดชอบหลัก
				๒๕๖๑ (บาท)	๒๕๖๒ (บาท)	๒๕๖๓ (บาท)	๒๕๖๔ (บาท)	๒๕๖๕ (บาท)			
๑๐๗	โครงการก่อสร้างร่องระบายระบบปิดมีระบบธนาคารน้ำใต้ดิน หมู่ ๔ บ้านหนองแปน (ภายในหมู่บ้าน)	เพื่อป้องกันน้ำท่วมขังและระบายน้ำเสียออกจากหมู่บ้าน	ปี๒ยาว ๔๒๘ เมตร ปี๒๓ ยาว ๗๙๐ เมตร จำนวน ๒ แห่ง (ตามแบบที่ อบต. กำหนด)	-	๑๘๒,๐๐๐		๓๓๔,๐๐๐		จำนวนร่องระบายน้ำที่ได้มาตรฐาน	สามารถระบายน้ำได้สะดวกไม่อุดตันไม่ส่งกลิ่นเหม็นก่อนความรำคาญแก่ประชาชนในพื้นที่	กองช่าง
๑๐๘	โครงการก่อสร้างร่องระบายระบบปิดมีระบบธนาคารน้ำใต้ดิน หมู่ ๕ บ้านหนองขาม (ภายในหมู่บ้าน)	เพื่อป้องกันน้ำท่วมขังและระบายน้ำเสียออกจากหมู่บ้าน	ปี๒ยาว ๒๙๐ เมตร ปี๒๓ยาว ๓๑๐ เมตร จำนวน ๑ แห่ง (ตามแบบที่ อบต. กำหนด)	-	๑๒๒,๐๐๐		๑๔๐,๐๐๐		จำนวนร่องระบายน้ำที่ได้มาตรฐาน	สามารถระบายน้ำได้สะดวกไม่อุดตันไม่ส่งกลิ่นเหม็นก่อนความรำคาญแก่ประชาชนในพื้นที่	กองช่าง
๑๐๙	โครงการก่อสร้างร่องระบายระบบปิดมีระบบธนาคารน้ำใต้ดิน หมู่ ๖ บ้านโนนชาติ (รอบหมู่บ้าน)	เพื่อป้องกันน้ำท่วมขังและระบายน้ำเสียออกจากหมู่บ้าน	ปี๒ยาว ๑๖๐ เมตร ปี ๒๔ยาว๒๓๐ เมตร จำนวน ๒ แห่ง (ตามแบบที่ อบต. กำหนด)	-	๗๐,๐๐๐		๑๘๖,๐๐๐		จำนวนร่องระบายน้ำที่ได้มาตรฐาน	สามารถระบายน้ำได้สะดวกไม่อุดตันไม่ส่งกลิ่นเหม็นก่อนความรำคาญแก่ประชาชนในพื้นที่	กองช่าง

รายละเอียดโครงการพัฒนา
แผนพัฒนาท้องถิ่น (พ.ศ. ๒๕๖๑ - ๒๕๖๕)
องค์การบริหารส่วนตำบลหนองแวงโสภนพระ อำเภอพล จังหวัดขอนแก่น

ก. ยุทธศาสตร์การพัฒนาลำดับที่ ๒ : การพัฒนาคนและสังคมให้มีคุณภาพ

ข. ยุทธศาสตร์การพัฒนาของ อปท. ในเขตจังหวัดที่ ๑ : การพัฒนาโครงสร้างพื้นฐาน

ยุทธศาสตร์การพัฒนา อปท. ที่ ๓ ด้านโครงสร้างพื้นฐาน

➤ แผนงานอุตสาหกรรมและการโยธา

ที่	โครงการ	วัตถุประสงค์	เป้าหมาย (ผลผลิตของ โครงการ)	งบประมาณ					ตัวชี้วัด (KPI)	ผลที่คาดว่าจะ ได้รับ	หน่วยงาน รับผิดชอบหลัก
				๒๕๖๑ (บาท)	๒๕๖๒ (บาท)	๒๕๖๓ (บาท)	๒๕๖๔ (บาท)	๒๕๖๕ (บาท)			
๑๑๐	โครงการก่อสร้างร่องระบายระบบปิดมีระบบธนาคารน้ำใต้ดิน หมู่ ๘ บ้านโนนเพ็ก (ภายในหมู่บ้าน)	เพื่อป้องกันน้ำท่วมขังและระบายน้ำเสียออกจากหมู่บ้าน	ปี๒ยาว ๓๐๐ เมตร ปี๒ยาว ๖๕๐ เมตร จำนวน๒ แห่ง (ตามแบบที่ อบต. กำหนด)	-	๑๖๔,๐๐๐	-	๓๖๔,๐๐๐	-	จำนวนร่องระบายน้ำที่ได้มาตรฐาน	สามารถระบายน้ำได้สะดวกไม่อุดตันไม่ส่งกลิ่นเหม็นก่อนความรำคาญแก่ประชาชนในพื้นที่	กองช่าง
๑๑๑	โครงการก่อสร้างร่องระบายระบบปิดมีระบบธนาคารน้ำใต้ดิน หมู่ ๑๑ บ้านโคกสูง (ภายในหมู่บ้าน)	เพื่อป้องกันน้ำท่วมขังและระบายน้ำเสียออกจากหมู่บ้าน	ปี๒ยาว ๔๐๐ เมตร ปี๒ยาว๒๐๐ เมตร จำนวน๒ แห่ง (ตามแบบที่ อบต. กำหนด)	-	๑๖๔,๐๐๐	-	๘๒,๐๐๐	-	จำนวนร่องระบายน้ำที่ได้มาตรฐาน	สามารถระบายน้ำได้สะดวกไม่อุดตันไม่ส่งกลิ่นเหม็นก่อนความรำคาญแก่ประชาชนในพื้นที่	กองช่าง
๑๑๒	โครงการขยายเขตประปาหมู่บ้านพร้อมวางท่อเมน หมู่ ๗ บ้านห้วยม่วง (ข้างโรงเรียน-สระต้นขาม)	เพื่อป้องกันน้ำท่วมขังและระบายน้ำเสียออกจากหมู่บ้าน	ยาว ๓๒๕ เมตร จำนวน๑ แห่ง (ตามแบบที่ อบต. กำหนด)	-	๑๔๙,๐๐๐				จำนวนร่องระบายน้ำที่ได้มาตรฐาน	สามารถระบายน้ำได้สะดวกไม่อุดตันไม่ส่งกลิ่นเหม็นก่อนความรำคาญแก่ประชาชนในพื้นที่	กองช่าง

รายละเอียดโครงการพัฒนา
แผนพัฒนาท้องถิ่น (พ.ศ. ๒๕๖๑ - ๒๕๖๕)
องค์การบริหารส่วนตำบลหนองแวงโสภพระ อำเภอกงหรา จังหวัดขอนแก่น

แบบ ผ. ๐๒

- ก. ยุทธศาสตร์การพัฒนาจังหวัดที่ ๒ : การพัฒนาคนและสังคมให้มีคุณภาพ
 ข. ยุทธศาสตร์การพัฒนาของ อปท. ในเขตจังหวัดที่ ๑ : การพัฒนาโครงสร้างพื้นฐาน
 ยุทธศาสตร์การพัฒนา อปท. ที่ ๓ ด้านโครงสร้างพื้นฐาน

➢ แผนงานอุตสาหกรรมและการโยธา

ที่	โครงการ	วัตถุประสงค์	เป้าหมาย (ผลผลิตของ โครงการ)	งบประมาณ					ตัวชี้วัด (KPI)	ผลที่คาดว่าจะได้รับ	หน่วยงาน รับผิดชอบหลัก
				๒๕๖๑ (บาท)	๒๕๖๒ (บาท)	๒๕๖๓ (บาท)	๒๕๖๔ (บาท)	๒๕๖๕ (บาท)			
๑๑๓	โครงการปรับปรุงถนน ดินลงหินคลุก บ้านโคก ล้ำม หมู่ที่ ๓ (สายนา กำนัน-กองขยะ)	เพื่อให้ประชาชน มีถนนในการ สัญจรไปมา สะดวกและลด อุบัติเหตุ	กว้าง ๔ เมตร ยาว ๗๗๒ เมตร หนา ๐.๑๐ เมตร (ตามแบบที่ อบต. กำหนด)	-	๓๐๙,๐๐๐				จำนวนถนน ดินลงหินคลุก เพิ่มขึ้น	ประชาชนมีถนน ในการสัญจรไป มาสะดวกและลด อุบัติเหตุ	กองช่าง
๑๑๔	โครงการปรับปรุงถนน ดินลงหินคลุก บ้านโนน ชาด หมู่ที่ ๖ (สายนา นายทองมี)	เพื่อให้ประชาชน มีถนนในการ สัญจรไปมา สะดวกและลด อุบัติเหตุ	กว้าง ๕ เมตร ยาว ๑,๐๐๐ เมตร หนา ๐.๑๐ เมตร (ตามแบบที่ อบต. กำหนด)	-	๕๐๐,๐๐๐				จำนวนถนน ดินลงหินคลุก เพิ่มขึ้น	ประชาชนมีถนน ในการสัญจรไป มาสะดวกและลด อุบัติเหตุ	กองช่าง
๑๑๕	โครงการปรับปรุงถนน ดินลงหินคลุก บ้านโนน ชาด หมู่ที่ ๖ (สายนา นายทองสุข)	เพื่อให้ประชาชน มีถนนในการ สัญจรไปมา สะดวกและลด อุบัติเหตุ	กว้าง ๕ เมตร ยาว ๑,๐๐๐ เมตร หนา ๐.๑๐ เมตร (ตามแบบที่ อบต. กำหนด)	-	๕๐๐,๐๐๐				จำนวนถนน ดินลงหินคลุก เพิ่มขึ้น	ประชาชนมีถนน ในการสัญจรไป มาสะดวกและลด อุบัติเหตุ	กองช่าง

รายละเอียดโครงการพัฒนา
แผนพัฒนาท้องถิ่น (พ.ศ. ๒๕๖๑ - ๒๕๖๕)
องค์การบริหารส่วนตำบลหนองแวงโสภพระ อำเภอกงหรา จังหวัดขอนแก่น

ก. ยุทธศาสตร์การพัฒนาจังหวัดที่ ๒ : การพัฒนาคนและสังคมให้มีคุณภาพ

ข. ยุทธศาสตร์การพัฒนาของ อปท. ในเขตจังหวัดที่ ๑ : การพัฒนาโครงสร้างพื้นฐาน

ยุทธศาสตร์การพัฒนา อปท. ที่ ๓ ด้านโครงสร้างพื้นฐาน

➢ แผนงานอุตสาหกรรมและการโยธา

ที่	โครงการ	วัตถุประสงค์	เป้าหมาย (ผลผลิตของ โครงการ)	งบประมาณ					ตัวชี้วัด (KPI)	ผลที่คาดว่าจะได้รับ	หน่วยงาน รับผิดชอบหลัก
				๒๕๖๑ (บาท)	๒๕๖๒ (บาท)	๒๕๖๓ (บาท)	๒๕๖๔ (บาท)	๒๕๖๕ (บาท)			
๑๑๖	โครงการปรับปรุงถนน ดินลงหินคลุก บ้านโนน ชาด หมู่ที่ ๖ (สายโคกอี โต้)	เพื่อให้ประชาชน มีถนนในการ สัญจรไปมา สะดวกและลด อุบัติเหตุ	กว้าง ๕ เมตร ยาว ๑,๓๗๐ เมตร หนา ๐.๑๐ เมตร (ตามแบบที่ อบต. กำหนด)	-	๖๘๖,๐๐๐				จำนวนถนนดิน ลงหินคลุก เพิ่มขึ้น	ประชาชนมีถนนใน การสัญจรไปมา สะดวกและลด อุบัติเหตุ	กองช่าง/ หน่วยงาน อื่นที่ เกี่ยวข้อง
๑๑๗	โครงการขยายถนน คอนกรีตเสริมเหล็ก (คสล.) สองข้างทาง บ้านโนนเพ็ก หมู่ที่ ๘ (ภายในหมู่บ้าน)	เพื่อให้ประชาชน มีถนนในการ สัญจรไปมา สะดวกและลด อุบัติเหตุ	ขนาดกว้างข้างละ ๑.๕๐ เมตร ยาวข้าง ละ ๕๐๐ เมตร หนา ๐.๑๕ เมตร หรือมี ปริมาณงานไม่น้อย กว่า ๑,๕๐๐ตรม. (ตามแบบที่ อบต. กำหนด)	-	๙๐๐,๐๐๐				จำนวนถนน คสล.ที่ได้ มาตรฐาน เพิ่มขึ้น	ประชาชนมีถนนใน การสัญจรไปมา สะดวกและลด อุบัติเหตุ	กองช่าง/ หน่วยงาน อื่นที่ เกี่ยวข้อง
๑๑๘	โครงการปรับปรุงถนน ดินลงหินคลุกพร้อม ขยายไหล่ทาง บ้านหนอง แปน หมู่ที่ ๔ (สายบ้าน หนองแปน-หนองบัว นาค)	เพื่อให้ประชาชน มีถนนในการ สัญจรไปมา สะดวกและลด อุบัติเหตุ	กว้าง. ๕ เมตร ยาว ๗๗๓เมตร หนา ๐.๑๐ เมตร (ตามแบบที่ อบต. กำหนด)	-	๓๐๐,๐๐๐				จำนวนถนนดิน ลงหินคลุก เพิ่มขึ้น	ประชาชนมีถนนใน การสัญจรไปมา สะดวกและลด อุบัติเหตุ	กองช่าง

รายละเอียดโครงการพัฒนา
แผนพัฒนาท้องถิ่น (พ.ศ. ๒๕๖๑ - ๒๕๖๕)
องค์การบริหารส่วนตำบลหนองแวงโสภนพระ อำเภอพล จังหวัดขอนแก่น

แบบ ผ. ๐๒

ก. ยุทธศาสตร์การพัฒนาจังหวัดที่ ๒ : การพัฒนาคนและสังคมให้มีคุณภาพ

ข. ยุทธศาสตร์การพัฒนาของ อปท. ในเขตจังหวัดที่ ๑ : การพัฒนาโครงสร้างพื้นฐาน

ยุทธศาสตร์การพัฒนา อปท. ที่ ๓ ด้านโครงสร้างพื้นฐาน

➤ แผนงานอุตสาหกรรมและการโยธา

ที่	โครงการ	วัตถุประสงค์	เป้าหมาย (ผลผลิตของ โครงการ)	งบประมาณ					ตัวชี้วัด (KPI)	ผลที่คาดว่าจะได้รับ	หน่วยงาน รับผิดชอบหลัก
				๒๕๖๑ (บาท)	๒๕๖๒ (บาท)	๒๕๖๓ (บาท)	๒๕๖๔ (บาท)	๒๕๖๕ (บาท)			
๑๑๙	โครงการปรับปรุงถนน ดินลงหินคลุก บ้านหัน น้อย หมู่ที่ ๑๐ (สาย นายนายบุญตา - นาย นายสังคม)	เพื่อให้ประชาชน มีถนนในการ สัญจรไปมา สะดวกและลด อุบัติเหตุ	กว้าง ๕ เมตร ยาว ๑,๒๐๐ เมตร หนา ๐.๑๐ เมตร (ตามแบบที่ อบต. กำหนด)	-	๖๐๐,๐๐๐				จำนวนถนน ดินลงหินคลุก เพิ่มขึ้น	ประชาชนมีถนน ในการสัญจรไป มาสะดวกและลด อุบัติเหตุ	กองช่าง
๑๒๐	โครงการปรับปรุงระบบ ประปาหมู่บ้าน บ้านโนน เพ็ก หมู่ ๘	เพื่อให้ประชาชนมี น้ำสะอาดอุปโภค- บริโภค	๑ แห่ง (ตามแบบที่ อบต. กำหนด)			๑๐๐,๐๐๐			จำนวนระบบ น้ำประปาที่ได้ มาตรฐาน	ประชาชนได้ใช้น้ำ อุปโภค-บริโภคที่ สะอาดทั่วถึง	กองช่าง
๑๒๑	โครงการปรับปรุงถนน ดิน บ้านหันน้อย หมู่ที่ ๑๐ (สายนางรัชณี - นางนางกลม)	เพื่อให้ประชาชน มีถนนในการ สัญจรไปมา สะดวกและลด อุบัติเหตุ	กว้าง ๕ เมตร ยาว ๑,๒๐๐ เมตร (ตามแบบที่ อบต. กำหนด)	-	๖๐๐,๐๐๐				จำนวนถนน ดินลงหินคลุก เพิ่มขึ้น	ประชาชนมีถนน ในการสัญจรไป มาสะดวกและลด อุบัติเหตุ	กองช่าง

รายละเอียดโครงการพัฒนา
แผนพัฒนาท้องถิ่น (พ.ศ. ๒๕๖๑ – ๒๕๖๕)
องค์การบริหารส่วนตำบลหนองแวงโสภนพระ อำเภอพล จังหวัดขอนแก่น

ก. ยุทธศาสตร์การพัฒนาจังหวัดที่ ๒ : การพัฒนาคนและสังคมให้มีคุณภาพ

ข. ยุทธศาสตร์การพัฒนาของ อปท. ในเขตจังหวัดที่ ๑ : การพัฒนาโครงสร้างพื้นฐาน

ยุทธศาสตร์การพัฒนา อปท. ที่ ๓ ด้านโครงสร้างพื้นฐาน

➤ แผนงานอุตสาหกรรมและการโยธา

ที่	โครงการ	วัตถุประสงค์	เป้าหมาย (ผลผลิตของ โครงการ)	งบประมาณ					ตัวชี้วัด (KPI)	ผลที่คาดว่าจะ ได้รับ	หน่วยงาน รับผิดชอบหลัก
				๒๕๖๑ (บาท)	๒๕๖๒ (บาท)	๒๕๖๓ (บาท)	๒๕๖๔ (บาท)	๒๕๖๕ (บาท)			
๑๒๒	โครงการปรับปรุงถนน ดินลงหินคลุก บ้านโคก กุง หมู่ที่ ๑๑ (สายถนน มิตรภาพ – นานางตา)	เพื่อให้ประชาชน มีถนนในการ สัญจรไปมา สะดวกและลด อุบัติเหตุ	กว้าง. ๔ เมตร ยาว ๑,๕๐๐เมตร หนา ๐.๑๐ เมตร (ตามแบบที่ อบต. กำหนด)	-	๖๐๐,๐๐๐				จำนวนถนน ดินลงหินคลุก เพิ่มขึ้น	ประชาชนมีถนน ในการสัญจรไป มาสะดวกและลด อุบัติเหตุ	กองช่าง/ หน่วยงา นอื่นที่ เกี่ยวข้อง
๑๒๓	โครงการปรับปรุงถนน ดินลงหินคลุก บ้านโคก กุง หมู่ที่ ๑๑ (สายลำ ห้วยลึก – ทางโค้งเข้า บ้านโคกล่าม)	เพื่อให้ประชาชน มีถนนในการ สัญจรไปมา สะดวกและลด อุบัติเหตุ	กว้าง. ๔ เมตร ยาว ๑,๕๐๐เมตร หนา ๐.๑๐ เมตร (ตามแบบที่ อบต. กำหนด)	-	๖๐๐,๐๐๐				จำนวนถนน ดินลงหินคลุก เพิ่มขึ้น	ประชาชนมีถนน ในการสัญจรไป มาสะดวกและลด อุบัติเหตุ	กองช่าง/ หน่วยงา นอื่นที่ เกี่ยวข้อง
๑๒๔	โครงการปรับปรุงถนน ดินยกระดับ บ้านโคกกุง หมู่ที่ ๑๑ (หนองห้วย ทรายตอนบน – นานาง แดง)	เพื่อให้ประชาชน มีถนนในการ สัญจรไปมา สะดวกและลด อุบัติเหตุ	กว้าง. ๔ เมตร ยาว ๗๕๐เมตร (ตามแบบที่ อบต. กำหนด)	-	๓๐๐,๐๐๐				จำนวนถนน ดินเพิ่มขึ้น	ประชาชนมีถนน ในการสัญจรไป มาสะดวกและลด อุบัติเหตุ	กองช่าง/ หน่วยงา นอื่นที่ เกี่ยวข้อง

รายละเอียดโครงการพัฒนา
แผนพัฒนาท้องถิ่น (พ.ศ. ๒๕๖๑ – ๒๕๖๕)
องค์การบริหารส่วนตำบลหนองแขวงโสภนพระ อำเภอพล จังหวัดขอนแก่น

- ก. ยุทธศาสตร์การพัฒนาจังหวัดที่ ๒ : การพัฒนาคนและสังคมให้มีคุณภาพ
ข. ยุทธศาสตร์การพัฒนาของ อปท. ในเขตจังหวัดที่ ๑ : การพัฒนาโครงสร้างพื้นฐาน
ยุทธศาสตร์การพัฒนา อปท. ที่ ๓ ด้านโครงสร้างพื้นฐาน

➤ แผนงานอุตสาหกรรมและการโยธา

ที่	โครงการ	วัตถุประสงค์	เป้าหมาย (ผลผลิตของ โครงการ)	งบประมาณ					ตัวชี้วัด (KPI)	ผลที่คาดว่าจะ ได้รับ	หน่วยงาน รับผิดชอบหลัก
				๒๕๖๑ (บาท)	๒๕๖๒ (บาท)	๒๕๖๓ (บาท)	๒๕๖๔ (บาท)	๒๕๖๕ (บาท)			
๑๒๕	ปรับปรุงผิวทางพาราแอสฟัลท์ติกคอนกรีต หมู่ที่ ๒ บ้านโนนกกอก (เส้นโนนกกอก ๗)จากสามแยกบ้านนายดนตรี – สุดถนนรั้วโรงเรียนบ้านโคกล่ามโนนกกอกสามัคคี	เพื่อให้ประชาชนมีถนนในการสัญจรไปมาสะดวกและลดอุบัติเหตุ	ขนาดกว้าง ๔.๐๐ เมตร ยาว ๒๓๔ เมตร หนา ๕ เมตร หรือมีปริมาณงานไม่น้อยกว่า ๙๓๖ ตรม.(ตามแบบที่ อบต.กำหนด)	-	๔๒๔,๐๐๐				จำนวนถนนยางพาราที่ได้มาตรฐานเพิ่มขึ้น	ประชาชนมีถนนในการสัญจรไปมาสะดวกและลดอุบัติเหตุ	กองช่าง
๑๒๖	ปรับปรุงผิวทางพาราแอสฟัลท์ติกคอนกรีต บ้านหนองแปน หมู่ ๔ (เส้นบ้านหนองแปน – ถนน คสล.หนองบัวนาค)	เพื่อให้ประชาชนมีถนนในการสัญจรไปมาสะดวกและลดอุบัติเหตุ	ขนาดกว้าง ๕ เมตร ยาว ๖๔๐ เมตร หนา ๐.๐๔ เมตร หรือมีปริมาณงานไม่น้อยกว่า ๓,๒๐๐ ตรม.(ตามแบบที่ อบต.กำหนด)	-	-	๑,๑๕๕,๐๐๐	-		จำนวนถนนยางพาราที่ได้มาตรฐานเพิ่มขึ้น	ประชาชนมีถนนในการสัญจรไปมาสะดวกและลดอุบัติเหตุ	กองช่าง

รายละเอียดโครงการพัฒนา
แผนพัฒนาท้องถิ่น (พ.ศ. ๒๕๖๑ - ๒๕๖๕)
องค์การบริหารส่วนตำบลหนองแวงโสภพระ อำเภอพล จังหวัดขอนแก่น

แบบ ผ. ๐๒

ก. ยุทธศาสตร์การพัฒนาจังหวัดที่ ๒ : การพัฒนาคนและสังคมให้มีคุณภาพ

ข. ยุทธศาสตร์การพัฒนาของ อปท. ในเขตจังหวัดที่ ๑ : การพัฒนาโครงสร้างพื้นฐาน

ยุทธศาสตร์การพัฒนา อปท. ที่ ๓ ด้านโครงสร้างพื้นฐาน

➤ แผนงานอุตสาหกรรมและการโยธา

ที่	โครงการ	วัตถุประสงค์	เป้าหมาย (ผลผลิตของ โครงการ)	งบประมาณ					ตัวชี้วัด (KPI)	ผลที่คาดว่าจะ ได้รับ	หน่วยงาน รับผิดชอบหลัก
				๒๕๖๑ (บาท)	๒๕๖๒ (บาท)	๒๕๖๓ (บาท)	๒๕๖๔ (บาท)	๒๕๖๕ (บาท)			
๑๒๗	โครงการก่อสร้างระบบ น้ำประปาหมู่บ้าน บ้าน หนองแวงโสภพระหมู่ ๑	เพื่อให้ประชาชน ในหมู่บ้านมีน้ำไว้ อุปโภคบริโภคและ แก้ปัญหาภัยแล้ง	จำนวน ๑ แห่ง (ตามแบบที่ อบต. กำหนด)	-	-	-	๑๔๘,๐๐๐	-	มีระบบประปา ในหมู่บ้านที่ได้ มาตรฐาน ตามที่กำหนด จำนวน๑แห่ง	ประชาชนใน หมู่บ้านมีน้ำ สำหรับอุปโภค บริโภคและ แก้ปัญหาภัยแล้ง ได้อย่างทั่วถึง	กองช่าง
๑๒๘	โครงการก่อสร้างระบบ ประปาหมู่บ้าน บ้าน โนนเพ็ก หมู่ ๘	เพื่อให้ประชาชน ในหมู่บ้านมีน้ำไว้ อุปโภคบริโภคและ แก้ปัญหาภัยแล้ง	จำนวน ๑ แห่ง (ตามแบบที่ อบต. กำหนด)	-	-	๑๔๘,๐๐๐	-	มีระบบประปา ในหมู่บ้านที่ได้ มาตรฐาน ตามที่กำหนด จำนวน๑แห่ง	ประชาชนใน หมู่บ้านมีน้ำ สำหรับอุปโภค บริโภคและ แก้ปัญหาภัยแล้ง ได้อย่างทั่วถึง	กองช่าง	
๑๒๙	โครงการก่อสร้างระบบ น้ำประปาหมู่บ้าน บ้าน ดักด่าน หมู่ ๙	เพื่อให้ประชาชน ในหมู่บ้านมีน้ำไว้ อุปโภคบริโภคและ แก้ปัญหาภัยแล้ง	จำนวน ๑ แห่ง (ตามแบบที่ อบต. กำหนด)	-	-	๑๔๘,๐๐๐	-	มีระบบประปา ในหมู่บ้านที่ได้ มาตรฐาน ตามที่กำหนด จำนวน๑แห่ง	ประชาชนใน หมู่บ้านมีน้ำ สำหรับอุปโภค บริโภคและ แก้ปัญหาภัยแล้ง ได้อย่างทั่วถึง	กองช่าง	

รายละเอียดโครงการพัฒนา
แผนพัฒนาท้องถิ่น (พ.ศ. ๒๕๖๑ - ๒๕๖๕)
องค์การบริหารส่วนตำบลหนองแวงโสภนพระ อำเภอพล จังหวัดขอนแก่น

แบบ ผ. ๐๒

- ก. ยุทธศาสตร์การพัฒนาจังหวัดที่ ๒ : การพัฒนาคนและสังคมให้มีคุณภาพ
 ข. ยุทธศาสตร์การพัฒนาของ อปท. ในเขตจังหวัดที่ ๑ : การพัฒนาโครงสร้างพื้นฐาน
 ยุทธศาสตร์การพัฒนา อปท. ที่ ๓ ด้านโครงสร้างพื้นฐาน
 ➤ แผนงานอุตสาหกรรมและการโยธา

ที่	โครงการ	วัตถุประสงค์	เป้าหมาย (ผลผลิตของ โครงการ)	งบประมาณ					ตัวชี้วัด (KPI)	ผลที่คาดว่าจะได้รับ	หน่วยงาน รับผิดชอบหลัก
				๒๕๖๑ (บาท)	๒๕๖๒ (บาท)	๒๕๖๓ (บาท)	๒๕๖๔ (บาท)	๒๕๖๕ (บาท)			
๑๓๐	โครงการก่อสร้างถนนคอนกรีตเสริมเหล็ก (คสล.) บ้านหนองแวงโสภนพระ หมู่ ๑ (ซอยร่มเย็น)	เพื่อให้ประชาชนมีถนนในการสัญจรไปมา สะดวกและลดอุบัติเหตุ	ขนาดกว้าง ๔.๐๐ม. ยาว ๒๐๐.๐๐ ม.หนา ๐.๑๕ เมตร หรือมีปริมาณงานไม่น้อยกว่า ๘๐๐ ตรม.(ตามแบบที่อบต.กำหนด)	-	-	๔๙๖,๐๐๐	-		จำนวนถนนคสล.ที่ได้มาตรฐานเพิ่มขึ้น	ประชาชนมีถนนในการสัญจรไปมาสะดวกและลดอุบัติเหตุ	กองช่าง
๑๓๑	โครงการก่อสร้างถนนคอนกรีตเสริมเหล็ก (คสล.) บ้านหนองแวงโสภนพระ หมู่ ๑ (ซอยอ่อนนุช)	เพื่อให้ประชาชนมีถนนในการสัญจรไปมา สะดวกและลดอุบัติเหตุ	ขนาดกว้าง ๔.๐๐ เมตร ยาว ๕๐.๐๐ เมตร หนา ๐.๑๕ เมตร หรือมีปริมาณงานไม่น้อยกว่า ๒๐๐ ตรม. (ตามแบบที่อบต.กำหนด)	-	-	๑๒๔,๐๐๐	-		จำนวนถนนคสล.ที่ได้มาตรฐานเพิ่มขึ้น	ประชาชนมีถนนในการสัญจรไปมาสะดวกและลดอุบัติเหตุ	กองช่าง

รายละเอียดโครงการพัฒนา
แผนพัฒนาท้องถิ่น (พ.ศ. ๒๕๖๑ - ๒๕๖๕)
องค์การบริหารส่วนตำบลหนองแวงโสภนพระ อำเภอพล จังหวัดขอนแก่น

แบบ ผ. ๐๒

- ก. ยุทธศาสตร์การพัฒนาจังหวัดที่ ๒ : การพัฒนาคนและสังคมให้มีคุณภาพ
 ข. ยุทธศาสตร์การพัฒนาของ อปท. ในเขตจังหวัดที่ ๑ : การพัฒนาโครงสร้างพื้นฐาน
 ยุทธศาสตร์การพัฒนา อปท. ที่ ๓ ด้านโครงสร้างพื้นฐาน

➤ แผนงานอุตสาหกรรมและการโยธา

ที่	โครงการ	วัตถุประสงค์	เป้าหมาย (ผลผลิตของ โครงการ)	งบประมาณ					ตัวชี้วัด (KPI)	ผลที่คาดว่าจะได้รับ	หน่วยงาน รับผิดชอบหลัก
				๒๕๖๑ (บาท)	๒๕๖๒ (บาท)	๒๕๖๓ (บาท)	๒๕๖๔ (บาท)	๒๕๖๕ (บาท)			
๑๓๒	โครงการก่อสร้างถนนคอนกรีตเสริมเหล็ก (คสล.) บ้านหนองแวงโสภนพระ หมู่ ๑ (ซอยสุขใจ)	เพื่อให้ประชาชนมีถนนในการสัญจรไปมา สะดวกและลดอุบัติเหตุ	ขนาดกว้าง ๔.๐๐ เมตร ยาว ๑๐๐ เมตร หนา ๐.๑๕ เมตร หรือมีปริมาณงานไม่น้อยกว่า ๔๐๐ ตรม. (ตามแบบที่ อบต. กำหนด)	-	-	๒๔๘,๐๐๐	-		จำนวนถนนคสล.ที่ได้มาตรฐานเพิ่มขึ้น	ประชาชนมีถนนในการสัญจรไปมาสะดวกและลดอุบัติเหตุ	กองช่าง
๑๓๓	โครงการก่อสร้างถนนคอนกรีตเสริมเหล็ก (คสล.)สาย บ้านหนองแวงโสภนพระ หมู่ ๑ (จาก รร.บ้านหนองแวงโสภนพระ - ดอนปู่ตา) สายหนองแวงโสภนพระ๔	เพื่อให้ประชาชนมีถนนในการสัญจรไปมา สะดวกและลดอุบัติเหตุ	ขนาดกว้าง ๔.๐๐ เมตร ยาว ๑๐๐.๐๐ เมตร หนา ๐.๑๕ เมตร หรือมีปริมาณงานไม่น้อยกว่า ๔๐๐ ตรม. (ตามแบบที่ อบต.กำหนด)	-	-	๒๔๘,๐๐๐	-		จำนวนถนนคสล.ที่ได้มาตรฐานเพิ่มขึ้น	ประชาชนมีถนนในการสัญจรไปมาสะดวกและลดอุบัติเหตุ	กองช่าง

รายละเอียดโครงการพัฒนา
แผนพัฒนาท้องถิ่น (พ.ศ. ๒๕๖๑ - ๒๕๖๕)
องค์การบริหารส่วนตำบลหนองแวงโสภนพระ อำเภอพล จังหวัดขอนแก่น

แบบ ผ. ๐๒

ก. ยุทธศาสตร์การพัฒนาจังหวัดที่ ๒ : การพัฒนาคนและสังคมให้มีคุณภาพ

ข. ยุทธศาสตร์การพัฒนาของ อปท. ในเขตจังหวัดที่ ๑ : การพัฒนาโครงสร้างพื้นฐาน

ยุทธศาสตร์การพัฒนา อปท. ที่ ๓ ด้านโครงสร้างพื้นฐาน

➤ แผนงานอุตสาหกรรมและการโยธา

ที่	โครงการ	วัตถุประสงค์	เป้าหมาย (ผลผลิตของ โครงการ)	งบประมาณ					ตัวชี้วัด (KPI)	ผลที่คาดว่าจะ ได้รับ	หน่วยงาน รับผิดชอบหลัก
				๒๕๖๑ (บาท)	๒๕๖๒ (บาท)	๒๕๖๓ (บาท)	๒๕๖๔ (บาท)	๒๕๖๕ (บาท)			
๑๓๔	โครงการก่อสร้างถนนคอนกรีตเสริมเหล็ก (คสล.) บ้านโนนกกอก หมู่ ๒ (นานาชาติคำเรือ่น) สายทางโนนกกอก ๘	เพื่อให้ประชาชนมีถนนในการสัญจรไปมาสะดวกและลดอุบัติเหตุ	ขนาดกว้าง ๔.๐๐ เมตร ยาว ๖๐.๐๐ เมตร หนา ๐.๑๕ เมตร หรือมีปริมาณงานไม่น้อยกว่า ๒๔๐ ตรม. (ตามแบบที่ อบต. กำหนด)	-	-	๑๔๘,๘๐๐	-		จำนวนถนนคสล.ที่ได้มาตรฐานเพิ่มขึ้น	ประชาชนมีถนนในการสัญจรไปมาสะดวกและลดอุบัติเหตุ	กองช่าง
๑๓๕	โครงการก่อสร้างถนนคอนกรีตเสริมเหล็ก (คสล.) บ้านโคกล่าม หมู่ ๓ (ซอยสุขสวัสดิ์ จาก คสล.เดิม - บ้านนางทองแดง)	เพื่อให้ประชาชนมีถนนในการสัญจรไปมาสะดวกและลดอุบัติเหตุ	ขนาดกว้าง ๔.๐๐ เมตร ยาว ๘๐.๐๐ เมตร หนา ๐.๑๕ เมตร หรือมีปริมาณงานไม่น้อยกว่า ๓๒๐ ตรม. (ตามแบบที่ อบต. กำหนด)	-	-	๑๙๘,๔๐๐	-		จำนวนถนนคสล.ที่ได้มาตรฐานเพิ่มขึ้น	ประชาชนมีถนนในการสัญจรไปมาสะดวกและลดอุบัติเหตุ	กองช่าง

รายละเอียดโครงการพัฒนา
แผนพัฒนาท้องถิ่น (พ.ศ. ๒๕๖๑ - ๒๕๖๕)
องค์การบริหารส่วนตำบลหนองแวงโสภนพระ อำเภอพล จังหวัดขอนแก่น

แบบ ผ. ๐๒

ก. ยุทธศาสตร์การพัฒนาจังหวัดที่ ๒ : การพัฒนาคนและสังคมให้มีคุณภาพ

ข. ยุทธศาสตร์การพัฒนาของ อปท. ในเขตจังหวัดที่ ๑ : การพัฒนาโครงสร้างพื้นฐาน

ยุทธศาสตร์การพัฒนา อปท. ที่ ๓ ด้านโครงสร้างพื้นฐาน

➤ แผนงานอุตสาหกรรมและการโยธา

ที่	โครงการ	วัตถุประสงค์	เป้าหมาย (ผลผลิตของ โครงการ)	งบประมาณ					ตัวชี้วัด (KPI)	ผลที่คาดว่าจะ ได้รับ	หน่วยงาน รับผิดชอบหลัก
				๒๕๖๑ (บาท)	๒๕๖๒ (บาท)	๒๕๖๓ (บาท)	๒๕๖๔ (บาท)	๒๕๖๕ (บาท)			
๑๓๖	โครงการก่อสร้างถนนคอนกรีตเสริมเหล็ก (คสล.) บ้านโคกล่าม หมู่ ๓ (คุ่มชัยมงคล จากถนนคสล.เดิม - บ้านนายบุญถิ่น)	เพื่อให้ประชาชนมีถนนในการสัญจรไปมาสะดวกและลดอุบัติเหตุ	ขนาดกว้าง ๔.๐๐ เมตร ยาว ๕๐.๐๐ เมตร หนา ๐.๑๕ เมตร หรือมีปริมาณงานไม่น้อยกว่า ๒๐๐ ตรม. (ตามแบบที่ อบต. กำหนด)	-	-	๑๒๔,๐๐๐	-		จำนวนถนนคสล.ที่ได้มาตรฐานเพิ่มขึ้น	ประชาชนมีถนนในการสัญจรไปมาสะดวกและลดอุบัติเหตุ	กองช่าง
๑๓๗	โครงการก่อสร้างถนนคอนกรีตเสริมเหล็ก (คสล.) บ้านโคกล่าม หมู่ ๓ (ซอยชัยพิพัฒน์ชัยเจริญ)	เพื่อให้ประชาชนมีถนนในการสัญจรไปมาสะดวกและลดอุบัติเหตุ	ขนาดกว้าง ๔.๐๐ เมตร ยาว ๕๐.๐๐ เมตร หนา ๐.๑๕ เมตร หรือมีปริมาณงานไม่น้อยกว่า ๒๐๐ ตรม. (ตามแบบที่ อบต. กำหนด)	-	-	๑๒๔,๐๐๐	-		จำนวนถนนคสล.ที่ได้มาตรฐานเพิ่มขึ้น	ประชาชนมีถนนในการสัญจรไปมาสะดวกและลดอุบัติเหตุ	กองช่าง

รายละเอียดโครงการพัฒนา
แผนพัฒนาท้องถิ่น (พ.ศ. ๒๕๖๑ - ๒๕๖๕)
องค์การบริหารส่วนตำบลหนองแวงโสภนพระ อำเภอพล จังหวัดขอนแก่น

แบบ ผ. ๐๒

ก. ยุทธศาสตร์การพัฒนาจังหวัดที่ ๒ : การพัฒนาคนและสังคมให้มีคุณภาพ

ข. ยุทธศาสตร์การพัฒนาของ อปท. ในเขตจังหวัดที่ ๑ : การพัฒนาโครงสร้างพื้นฐาน

ยุทธศาสตร์การพัฒนา อปท. ที่ ๓ ด้านโครงสร้างพื้นฐาน

➤ แผนงานอุตสาหกรรมและการโยธา

ที่	โครงการ	วัตถุประสงค์	เป้าหมาย (ผลผลิตของ โครงการ)	งบประมาณ					ตัวชี้วัด (KPI)	ผลที่คาดว่าจะ ได้รับ	หน่วยงาน รับผิดชอบหลัก
				๒๕๖๑ (บาท)	๒๕๖๒ (บาท)	๒๕๖๓ (บาท)	๒๕๖๔ (บาท)	๒๕๖๕ (บาท)			
๑๓๘	โครงการก่อสร้างถนนคอนกรีตเสริมเหล็ก (คสล.) บ้านโคกกล่าม หมู่ ๓ (ซอยบ้านนายเคน)	เพื่อให้ประชาชนมีถนนในการสัญจรไปมา สะดวกและลดอุบัติเหตุ	ขนาดกว้าง ๔.๐๐ เมตร ยาว ๕๐.๐๐ เมตร หนา ๐.๑๕ เมตร หรือมีปริมาณงานไม่น้อยกว่า ๒๐๐ ตรม. (ตามแบบที่ อบต.กำหนด)	-	-	๑๒๔,๐๐๐	-		จำนวนถนนคสล.ที่ได้มาตรฐานเพิ่มขึ้น	ประชาชนมีถนนในการสัญจรไปมา สะดวกและลดอุบัติเหตุ	กองช่าง
๑๓๙	โครงการก่อสร้างถนนคอนกรีตเสริมเหล็ก (คสล.) บ้านหนองแปน หมู่ ๔ (บ้านหนองแปน - บ.ใหม่สามัคคี) สายหนองแปน ๘	เพื่อให้ประชาชนมีถนนในการสัญจรไปมา สะดวกและลดอุบัติเหตุ	ขนาดกว้าง ๕ เมตร ยาว ๘๐๐ เมตร หนา ๐.๑๕ เมตร หรือมีปริมาณงานไม่น้อยกว่า ๔,๐๐๐ ตรม. (ตามแบบที่ อบต.กำหนด)	-		๒,๔๘๐,๐๐๐	-		จำนวนถนนคสล.ที่ได้มาตรฐานเพิ่มขึ้น	ประชาชนมีถนนในการสัญจรไปมา สะดวกและลดอุบัติเหตุ	กองช่าง

รายละเอียดโครงการพัฒนา
แผนพัฒนาท้องถิ่น (พ.ศ. ๒๕๖๑ – ๒๕๖๕)
องค์การบริหารส่วนตำบลหนองแวงโสภนพระ อำเภอพล จังหวัดขอนแก่น

แบบ ผ. ๐๒

ก. ยุทธศาสตร์การพัฒนาจังหวัดที่ ๒ : การพัฒนาคนและสังคมให้มีคุณภาพ

ข. ยุทธศาสตร์การพัฒนาของ อปท. ในเขตจังหวัดที่ ๑ : การพัฒนาโครงสร้างพื้นฐาน

ยุทธศาสตร์การพัฒนา อปท. ที่ ๓ ด้านโครงสร้างพื้นฐาน

➤ แผนงานอุตสาหกรรมและการโยธา

ที่	โครงการ	วัตถุประสงค์	เป้าหมาย (ผลผลิตของ โครงการ)	งบประมาณ					ตัวชี้วัด (KPI)	ผลที่คาดว่าจะ ได้รับ	หน่วยงาน รับผิดชอบหลัก
				๒๕๖๑ (บาท)	๒๕๖๒ (บาท)	๒๕๖๓ (บาท)	๒๕๖๔ (บาท)	๒๕๖๕ (บาท)			
๑๔๐	โครงการขยายถนนถนนคอนกรีตเสริมเหล็ก (คสล.) บ้านโนนเพ็ก หมู่ ๘ (กลางหมู่บ้าน – บ้านนางรัตน์) สายหนองแวงโคตร ๖	เพื่อให้ประชาชนมีถนนในการสัญจรไปมาสะดวกและลดอุบัติเหตุ	ขนาดกว้าง ๓ เมตร ยาว ๕๓ เมตร หนา ๐.๑๕ เมตร หรือมีปริมาณงานไม่น้อยกว่า ๑๕๙ ตรม. (ตามแบบที่ อบต. กำหนด)	-		๙๘,๕๐๐	-		จำนวนถนนคสล.ที่ได้มาตรฐานเพิ่มขึ้น	ประชาชนมีถนนในการสัญจรไปมาสะดวกและลดอุบัติเหตุ	กองช่าง
๑๔๑	โครงการก่อสร้างถนนคอนกรีตเสริมเหล็ก (คสล.) บ้านโนนเพ็ก หมู่ ๘ (ซอยอยู่ดี – รอบหมู่บ้านตะวันตก) สายโนนเพ็ก ๒	เพื่อให้ประชาชนมีถนนในการสัญจรไปมาสะดวกและลดอุบัติเหตุ	ขนาดกว้าง ๓ เมตร ยาว ๔๕ เมตร หนา ๐.๑๕ เมตร หรือมีปริมาณงานไม่น้อยกว่า ๑๓๕ ตรม. (ตามแบบที่ อบต. กำหนด)	-		๘๓,๗๐๐	-		จำนวนถนนคสล.ที่ได้มาตรฐานเพิ่มขึ้น	ประชาชนมีถนนในการสัญจรไปมาสะดวกและลดอุบัติเหตุ	กองช่าง
๑๔๒	โครงการก่อสร้างถนนคอนกรีตเสริมเหล็ก (คสล.) บ้านโนนเพ็ก หมู่ ๘ (ซอยอยู่สุข) สายโนนเพ็ก ๔	เพื่อให้ประชาชนมีถนนในการสัญจรไปมาสะดวกและลดอุบัติเหตุ	ขนาดกว้าง ๓ เมตร ยาว ๔๐ เมตร หนา ๐.๑๕ เมตร หรือมีปริมาณงานไม่น้อยกว่า ๑๒๐ ตรม. (ตามแบบที่ อบต. กำหนด)	-		๗๔,๔๐๐	-		จำนวนถนนคสล.ที่ได้มาตรฐานเพิ่มขึ้น	ประชาชนมีถนนในการสัญจรไปมาสะดวกและลดอุบัติเหตุ	กองช่าง

รายละเอียดโครงการพัฒนา
แผนพัฒนาท้องถิ่น (พ.ศ. ๒๕๖๑ - ๒๕๖๕)
องค์การบริหารส่วนตำบลหนองแวงโสภนพระ อำเภอพล จังหวัดขอนแก่น

แบบ ผ. ๐๒

- ก. ยุทธศาสตร์การพัฒนาจังหวัดที่ ๒ : การพัฒนาคนและสังคมให้มีคุณภาพ
 ข. ยุทธศาสตร์การพัฒนาของ อปท. ในเขตจังหวัดที่ ๑ : การพัฒนาโครงสร้างพื้นฐาน
 ยุทธศาสตร์การพัฒนา อปท. ที่ ๓ ด้านโครงสร้างพื้นฐาน

➤ แผนงานอุตสาหกรรมและการโยธา

ที่	โครงการ	วัตถุประสงค์	เป้าหมาย (ผลผลิตของ โครงการ)	งบประมาณ					ตัวชี้วัด (KPI)	ผลที่คาดว่าจะได้รับ	หน่วยงาน รับผิดชอบหลัก
				๒๕๖๑ (บาท)	๒๕๖๒ (บาท)	๒๕๖๓ (บาท)	๒๕๖๔ (บาท)	๒๕๖๕ (บาท)			
๑๔๓	โครงการก่อสร้างถนนคอนกรีตเสริมเหล็ก (คสล.) บ้านหลักด่าน หมู่ ๙ (เส้นรอบหมู่บ้าน ทิศใต้) สายทางตัดด้าน ๔	เพื่อให้ประชาชนมีถนนในการสัญจรไปมา สะดวกและลดอุบัติเหตุ	ขนาดกว้าง ๔.๐๐ เมตร ยาว ๔๐๐.๐๐ เมตร หนา ๐.๑๕ เมตร หรือมีปริมาณงานไม่น้อยกว่า ๑,๖๐๐ ตรม. (ตามแบบที่ อบต.กำหนด)	-	-	๙๙๒,๐๐๐	-		จำนวนถนนคสล.ที่ได้มาตรฐานเพิ่มขึ้น	ประชาชนมีถนนในการสัญจรไปมาสะดวกและลดอุบัติเหตุ	กองช่าง
๑๔๔	โครงการก่อสร้างถนนคอนกรีตเสริมเหล็ก (คสล.) บ้านหลักด่าน หมู่ ๙ (เส้นตะวันออก วัด - ลำห้วยแอก) สายทางตัดด้าน ๗	เพื่อให้ประชาชนมีถนนในการสัญจรไปมา สะดวกและลดอุบัติเหตุ	ขนาดกว้าง ๔.๐๐ เมตร ยาว ๖๐๐.๐๐ เมตร หนา ๐.๑๕ เมตร หรือมีปริมาณงานไม่น้อยกว่า ๒,๔๐๐ ตรม. (ตามแบบที่ อบต.กำหนด)	-	-	๑,๔๘๘,๐๐๐	-		จำนวนถนนคสล.ที่ได้มาตรฐานเพิ่มขึ้น	ประชาชนมีถนนในการสัญจรไปมาสะดวกและลดอุบัติเหตุ	กองช่าง

รายละเอียดโครงการพัฒนา
แผนพัฒนาท้องถิ่น (พ.ศ. ๒๕๖๑ – ๒๕๖๕)
องค์การบริหารส่วนตำบลหนองแวงโสภนพระ อำเภอพล จังหวัดขอนแก่น

แบบ ผ. ๐๒

ก. ยุทธศาสตร์การพัฒนาจังหวัดที่ ๒ : การพัฒนาคนและสังคมให้มีคุณภาพ

ข. ยุทธศาสตร์การพัฒนาของ อปท. ในเขตจังหวัดที่ ๑ : การพัฒนาโครงสร้างพื้นฐาน

ยุทธศาสตร์การพัฒนา อปท. ที่ ๓ ด้านโครงสร้างพื้นฐาน

➤ แผนงานอุตสาหกรรมและการโยธา

ที่	โครงการ	วัตถุประสงค์	เป้าหมาย (ผลผลิตของ โครงการ)	งบประมาณ					ตัวชี้วัด (KPI)	ผลที่คาดว่าจะ ได้รับ	หน่วยงาน รับผิดชอบหลัก
				๒๕๖๑ (บาท)	๒๕๖๒ (บาท)	๒๕๖๓ (บาท)	๒๕๖๔ (บาท)	๒๕๖๕ (บาท)			
๑๔๕	โครงการก่อสร้างถนนคอนกรีตเสริมเหล็ก (คสล.) บ้านหันน้อย หมู่ ๑๐ (ซอยบ้านนายฮู้) สายหันน้อย ๑๑	เพื่อให้ประชาชนมีถนนในการสัญจรไปมา สะดวกและลดอุบัติเหตุ	ขนาดกว้าง ๔.๐๐ เมตร ยาว ๘๐.๐๐ เมตร หนา ๐.๑๕ เมตร หรือมีปริมาณงานไม่น้อยกว่า ๓๒๐ ตรม. (ตามแบบที่ อบต.กำหนด)	-	-	๑๙๘,๔๐๐	-		จำนวนถนนคสล.ที่ได้มาตรฐานเพิ่มขึ้น	ประชาชนมีถนนในการสัญจรไปมาสะดวกและลดอุบัติเหตุ	กองช่าง
๑๔๖	โครงการก่อสร้างถนนคอนกรีตเสริมเหล็ก (คสล.) บ้านหันน้อย หมู่ ๑๐ (แยกหมู่บ้าน - ภูดิน) สายหันน้อย ๑	เพื่อให้ประชาชนมีถนนในการสัญจรไปมา สะดวกและลดอุบัติเหตุ	ขนาดกว้าง ๕.๐๐ เมตร ยาว ๑๕๐.๐๐ เมตร หนา ๐.๑๕ เมตร หรือมีปริมาณงานไม่น้อยกว่า ๗๕๐.๐๐ ตรม. (ตามแบบที่ อบต.กำหนด)	-	-	๔๔๘,๐๐๐	-		จำนวนถนนคสล.ที่ได้มาตรฐานเพิ่มขึ้น	ประชาชนมีถนนในการสัญจรไปมาสะดวกและลดอุบัติเหตุ	กองช่าง

รายละเอียดโครงการพัฒนา
แผนพัฒนาท้องถิ่น (พ.ศ. ๒๕๖๑ - ๒๕๖๕)
องค์การบริหารส่วนตำบลหนองแวงโสภนพระ อำเภอพล จังหวัดขอนแก่น

แบบ ผ. ๐๒

ก. ยุทธศาสตร์การพัฒนาจังหวัดที่ ๒ : การพัฒนาคนและสังคมให้มีคุณภาพ

ข. ยุทธศาสตร์การพัฒนาของ อปท. ในเขตจังหวัดที่ ๑ : การพัฒนาโครงสร้างพื้นฐาน

ยุทธศาสตร์การพัฒนา อปท. ที่ ๓ ด้านโครงสร้างพื้นฐาน

➤ แผนงานอุตสาหกรรมและการโยธา

ที่	โครงการ	วัตถุประสงค์	เป้าหมาย (ผลผลิตของ โครงการ)	งบประมาณ					ตัวชี้วัด (KPI)	ผลที่คาดว่าจะ ได้รับ	หน่วยงาน รับผิดชอบหลัก
				๒๕๖๑ (บาท)	๒๕๖๒ (บาท)	๒๕๖๓ (บาท)	๒๕๖๔ (บาท)	๒๕๖๕ (บาท)			
๑๔๗	โครงการก่อสร้างถนนคอนกรีตเสริมเหล็ก (คสล.) บ้านหันน้อย หมู่ ๑๐ (ซอยบ้านแม่ทวีป) สายหันน้อย ๑๒	เพื่อให้ประชาชนมีถนนในการสัญจรไปมาสะดวกและลดอุบัติเหตุ	ขนาดกว้าง ๔.๐๐ เมตร ยาว ๑๕๐.๐๐ เมตร หนา ๐.๑๕ เมตร หรือมีปริมาณงานไม่น้อยกว่า ๖๐๐ ตรม. (ตามแบบที่ อบต.กำหนด)	-	-	๓๗๒,๐๐๐	-		จำนวนถนนคสล.ที่ได้มาตรฐานเพิ่มขึ้น	ประชาชนมีถนนในการสัญจรไปมาสะดวกและลดอุบัติเหตุ	กองช่าง
๑๔๘	โครงการก่อสร้างถนนคอนกรีตเสริมเหล็ก (คสล.) บ้านหันน้อย หมู่ ๑๐ (ซอยน้ำประปา) สายหันน้อย ๗	เพื่อให้ประชาชนมีถนนในการสัญจรไปมาสะดวกและลดอุบัติเหตุ	ขนาดกว้าง ๔.๐๐ เมตร ยาว ๑๕๐.๐๐ เมตร หนา ๐.๑๕ เมตร หรือมีปริมาณงานไม่น้อยกว่า ๖๐๐ ตรม. (ตามแบบที่ อบต.กำหนด)	-	-	๓๗๒,๐๐๐	-		จำนวนถนนคสล.ที่ได้มาตรฐานเพิ่มขึ้น	ประชาชนมีถนนในการสัญจรไปมาสะดวกและลดอุบัติเหตุ	กองช่าง

รายละเอียดโครงการพัฒนา
แผนพัฒนาท้องถิ่น (พ.ศ. ๒๕๖๑ – ๒๕๖๕)
องค์การบริหารส่วนตำบลหนองแวงโสภนพระ อำเภอพล จังหวัดขอนแก่น

แบบ ผ. ๐๒

- ก. ยุทธศาสตร์การพัฒนาจังหวัดที่ ๒ : การพัฒนาคนและสังคมให้มีคุณภาพ
 ข. ยุทธศาสตร์การพัฒนาของ อปท. ในเขตจังหวัดที่ ๑ : การพัฒนาโครงสร้างพื้นฐาน
 ยุทธศาสตร์การพัฒนา อปท. ที่ ๓ ด้านโครงสร้างพื้นฐาน

➤ แผนงานอุตสาหกรรมและการโยธา

ที่	โครงการ	วัตถุประสงค์	เป้าหมาย (ผลผลิตของ โครงการ)	งบประมาณ					ตัวชี้วัด (KPI)	ผลที่คาดว่าจะได้รับ	หน่วยงาน รับผิดชอบหลัก
				๒๕๖๑ (บาท)	๒๕๖๒ (บาท)	๒๕๖๓ (บาท)	๒๕๖๔ (บาท)	๒๕๖๕ (บาท)			
๑๔๙	โครงการก่อสร้างถนน ดินยกระดับ บ้านโคกกุง หมู่ ๑๑ (จากบ้านนาย เถิง – ถนนมิตรภาพ)	เพื่อให้ประชาชน มีถนนในการ สัญจรไปมา สะดวกและลด อุบัติเหตุ	ขนาดกว้าง ๕ เมตร ยาว ๖๙๐ เมตร หนา ๐.๑๕ เมตร หรือมี ปริมาณงานไม่ น้อยกว่า ๓,๔๕๐ ตรม. (ตามแบบที่ อบต.กำหนด)	-	-	๙๖๙,๐๐๐	-		จำนวนถนน คสล.ที่ได้ มาตรฐาน เพิ่มขึ้น	ประชาชนมีถนน ในการสัญจรไป มาสะดวกและลด อุบัติเหตุ	กองช่าง
๑๕๐	โครงการขยายถนนดิน ยกระดับ บ้านใหม่ สามัคคี หมู่ ๑๔ (จาก ถนนโคกป่าช้า – บ้าน หนองแปน)	เพื่อให้ประชาชน มีถนนในการ สัญจรไปมา สะดวกและลด อุบัติเหตุ	กว้าง ๕.๐๐ เมตร ยาว ๘๑๐ เมตร หนา ๐.๑๐ เมตร (ตามแบบที่ อบต. กำหนด)	-	-	๒๔๑,๐๐๐	-		จำนวนถนน ดินลงหินคลุก เพิ่มขึ้น	ประชาชนมีถนน ในการสัญจรไป มาสะดวกและลด อุบัติเหตุ	กองช่าง

รายละเอียดโครงการพัฒนา
แผนพัฒนาท้องถิ่น (พ.ศ. ๒๕๖๑ - ๒๕๖๕)
องค์การบริหารส่วนตำบลหนองแวงโสภพระ อำเภอกงหรา จังหวัดขอนแก่น

แบบ ผ. ๐๒

ก. ยุทธศาสตร์การพัฒนาจังหวัดที่ ๒ : การพัฒนาคนและสังคมให้มีคุณภาพ

ข. ยุทธศาสตร์การพัฒนาของ อปท. ในเขตจังหวัดที่ ๑ : การพัฒนาโครงสร้างพื้นฐาน

ยุทธศาสตร์การพัฒนา อปท. ที่ ๓ ด้านโครงสร้างพื้นฐาน

➤ แผนงานอุตสาหกรรมและการโยธา

ที่	โครงการ	วัตถุประสงค์	เป้าหมาย (ผลผลิตของ โครงการ)	งบประมาณ					ตัวชี้วัด (KPI)	ผลที่คาดว่าจะ ได้รับ	หน่วยงาน รับผิดชอบหลัก
				๒๕๖๑ (บาท)	๒๕๖๒ (บาท)	๒๕๖๓ (บาท)	๒๕๖๔ (บาท)	๒๕๖๕ (บาท)			
๑๕๑	โครงการก่อสร้างถนนคอนกรีตเสริมเหล็ก (คสล.) บ้านหนองแวงโคตร หมู่ ๑๓ (เส้นร.หนองแวงโสภพระ -ดอนปู่ตา)	เพื่อให้ประชาชนมีถนนในการสัญจรไปมาสะดวกและลดอุบัติเหตุ	ขนาดกว้าง ๔.๐๐ เมตร ยาว ๑๕๐.๐๐ เมตร หนา ๐.๑๕ เมตร หรือมีปริมาณงานไม่น้อยกว่า ๖๐๐.๐๐ ตรม. (ตามแบบที่ อบต.กำหนด)	-	-	๓๗๒,๐๐๐	-		จำนวนถนนคสล.ที่ได้มาตรฐานเพิ่มขึ้น	ประชาชนมีถนนในการสัญจรไปมาสะดวกและลดอุบัติเหตุ	กองช่าง
๑๕๒	โครงการก่อสร้างถนนคอนกรีตเสริมเหล็ก (คสล.) บ้านใหม่สามัคคี หมู่ ๑๔ (ซอยทิพวรรณ-รอบหมู่บ้านทิศใต้)	เพื่อให้ประชาชนมีถนนในการสัญจรไปมาสะดวกและลดอุบัติเหตุ	ขนาดกว้าง ๔.๐๐ เมตร ยาว ๘๐.๐๐ เมตร หนา ๐.๑๕ เมตร หรือมีปริมาณงานไม่น้อยกว่า ๓๒๐.๐๐ ตรม. (ตามแบบที่ อบต.กำหนด)	-	-	๑๙๘,๔๐๐	-		จำนวนถนนคสล.ที่ได้มาตรฐานเพิ่มขึ้น	ประชาชนมีถนนในการสัญจรไปมาสะดวกและลดอุบัติเหตุ	กองช่าง

รายละเอียดโครงการพัฒนา
แผนพัฒนาท้องถิ่น (พ.ศ. ๒๕๖๑ – ๒๕๖๕)
องค์การบริหารส่วนตำบลหนองแวงโสภนพระ อำเภอพล จังหวัดขอนแก่น

แบบ ผ. ๐๒

ก. ยุทธศาสตร์การพัฒนาจังหวัดที่ ๒ : การพัฒนาคนและสังคมให้มีคุณภาพ

ข. ยุทธศาสตร์การพัฒนาของ อปท. ในเขตจังหวัดที่ ๑ : การพัฒนาโครงสร้างพื้นฐาน

ยุทธศาสตร์การพัฒนา อปท. ที่ ๓ ด้านโครงสร้างพื้นฐาน

➤ แผนงานอุตสาหกรรมและการโยธา

ที่	โครงการ	วัตถุประสงค์	เป้าหมาย (ผลผลิตของ โครงการ)	งบประมาณ					ตัวชี้วัด (KPI)	ผลที่คาดว่าจะ ได้รับ	หน่วยงาน รับผิดชอบหลัก
				๒๕๖๑ (บาท)	๒๕๖๒ (บาท)	๒๕๖๓ (บาท)	๒๕๖๔ (บาท)	๒๕๖๕ (บาท)			
๑๕๓	โครงการปรับปรุงถนน ดินลงหินคลุก บ้านโนน กอก หมู่ ๒ (เส้นทิศ ตะวันออกวัด)	เพื่อให้ประชาชน มีถนนในการ สัญจรไปมา สะดวกและลด อุบัติเหตุ	กว้าง ๕.๐๐ เมตร ยาว ๓๐๐.๐๐ เมตร หนา ๐.๑๐ เมตร (ตามแบบที่ อบต. กำหนด)	-	-	๑๕๐,๐๐๐	-		จำนวนถนน ดินลงหินคลุก เพิ่มขึ้น	ประชาชนมีถนน ในการสัญจรไป มาสะดวกและลด อุบัติเหตุ	กองช่าง
๑๕๔	โครงการขยายปรับปรุง ถนนดินลงหินคลุก บ้าน โนนกอก หมู่ ๒ (เส้น แยกบ่อน้ำบาดาล-บ. โคกล่าม)	เพื่อให้ประชาชน มีถนนในการ สัญจรไปมา สะดวกและลด อุบัติเหตุ	กว้าง ๕.๐๐ เมตร ยาว ๘๑๐ เมตร หนา ๐.๑๐ เมตร (ตามแบบที่ อบต. กำหนด)	-	-	๒๔๑,๐๐๐	-		จำนวนถนน ดินลงหินคลุก เพิ่มขึ้น	ประชาชนมีถนน ในการสัญจรไป มาสะดวกและลด อุบัติเหตุ	กองช่าง
๑๕๕	โครงการปรับปรุงถนน ดินลงหินคลุก บ้านโนน กอก หมู่ ๒ (ต่อถนนหิน คลุกเดิม – ถนนน้ำล้น ผ่าน)	เพื่อให้ประชาชน มีถนนในการ สัญจรไปมา สะดวกและลด อุบัติเหตุ	กว้าง ๕.๐๐ เมตร ยาว ๑๐๐.๐๐ เมตร หนา ๐.๑๐ เมตร (ตามแบบที่ อบต. กำหนด)	-	-	๕๐,๐๐๐	-		จำนวนถนน ดินลงหินคลุก เพิ่มขึ้น	ประชาชนมีถนน ในการสัญจรไป มาสะดวกและลด อุบัติเหตุ	กองช่าง

รายละเอียดโครงการพัฒนา
แผนพัฒนาท้องถิ่น (พ.ศ. ๒๕๖๑ - ๒๕๖๕)
องค์การบริหารส่วนตำบลหนองแวงโสภนพระ อำเภอพล จังหวัดขอนแก่น

แบบ ผ. ๐๒

ก. ยุทธศาสตร์การพัฒนาจังหวัดที่ ๒ : การพัฒนาคนและสังคมให้มีคุณภาพ

ข. ยุทธศาสตร์การพัฒนาของ อปท. ในเขตจังหวัดที่ ๑ : การพัฒนาโครงสร้างพื้นฐาน

ยุทธศาสตร์การพัฒนา อปท. ที่ ๓ ด้านโครงสร้างพื้นฐาน

➤ แผนงานอุตสาหกรรมและการโยธา

ที่	โครงการ	วัตถุประสงค์	เป้าหมาย (ผลผลิตของ โครงการ)	งบประมาณ					ตัวชี้วัด (KPI)	ผลที่คาดว่าจะ ได้รับ	หน่วยงาน รับผิดชอบหลัก
				๒๕๖๑ (บาท)	๒๕๖๒ (บาท)	๒๕๖๓ (บาท)	๒๕๖๔ (บาท)	๒๕๖๕ (บาท)			
๑๕๖	โครงการปรับปรุงถนน ดินลงหินคลุก บ้าน หนองแวน หมู่ ๔ (เส้น แยกนาพ้ออรุณ - ถนน คำหนองบัวนาค)	เพื่อให้ประชาชน มีถนนในการ สัญจรไปมา สะดวกและลด อุบัติเหตุ	กว้าง ๕.๐๐ เมตร ยาว ๑,๓๙๕ เมตร หนา ๐.๑๐ เมตร (ตามแบบที่ อบต. กำหนด)	-	-	๕๑๙,๐๐๐	-		จำนวนถนน ดินลงหินคลุก เพิ่มขึ้น	ประชาชนมีถนน ในการสัญจรไป มาสะดวกและลด อุบัติเหตุ	กองช่าง
๑๕๗	โครงการปรับปรุงถนน ดินลงหินคลุก บ้าน หนองแวน หมู่ ๔ (เส้น นาพ้อไย - ป่าช้าบ้าน ใหม่สามัคคี)	เพื่อให้ประชาชน มีถนนในการ สัญจรไปมา สะดวกและลด อุบัติเหตุ	กว้าง ๕.๐๐ เมตร ยาว ๕๘๘ เมตร หนา ๐.๑๐ เมตร (ตามแบบที่ อบต. กำหนด)	-	-	๒๑๙,๐๐๐	-		จำนวนถนน ดินลงหินคลุก เพิ่มขึ้น	ประชาชนมีถนน ในการสัญจรไป มาสะดวกและลด อุบัติเหตุ	กองช่าง
๑๕๘	โครงการปรับปรุงถนน ดินลงหินคลุก บ้าน หนองแวน หมู่ ๔ (เส้น สามแยกห้วยม่วง - ป่า ช้าบ้านใหม่สามัคคี)	เพื่อให้ประชาชน มีถนนในการ สัญจรไปมา สะดวกและลด อุบัติเหตุ	กว้าง ๕.๐๐ เมตร ยาว ๕๗๐ เมตร หนา ๐.๑๐ เมตร (ตามแบบที่ อบต. กำหนด)	-	-	๒๑๒,๐๐๐	-		จำนวนถนน ดินลงหินคลุก เพิ่มขึ้น	ประชาชนมีถนน ในการสัญจรไป มาสะดวกและลด อุบัติเหตุ	กองช่าง

รายละเอียดโครงการพัฒนา
แผนพัฒนาท้องถิ่น (พ.ศ. ๒๕๖๑ - ๒๕๖๕)
องค์การบริหารส่วนตำบลหนองแวงโสภนพระ อำเภอพล จังหวัดขอนแก่น

แบบ ผ. ๐๒

ก. ยุทธศาสตร์การพัฒนาจังหวัดที่ ๒ : การพัฒนาคนและสังคมให้มีคุณภาพ

ข. ยุทธศาสตร์การพัฒนาของ อปท. ในเขตจังหวัดที่ ๑ : การพัฒนาโครงสร้างพื้นฐาน

ยุทธศาสตร์การพัฒนา อปท. ที่ ๓ ด้านโครงสร้างพื้นฐาน

➤ แผนงานอุตสาหกรรมและการโยธา

ที่	โครงการ	วัตถุประสงค์	เป้าหมาย (ผลผลิตของ โครงการ)	งบประมาณ					ตัวชี้วัด (KPI)	ผลที่คาดว่าจะ ได้รับ	หน่วยงาน รับผิดชอบหลัก
				๒๕๖๑ (บาท)	๒๕๖๒ (บาท)	๒๕๖๓ (บาท)	๒๕๖๔ (บาท)	๒๕๖๕ (บาท)			
๑๕๙	โครงการปรับปรุงถนน ดินลงหินคลุก บ้านห้วย ม่วง หมู่ ๗ (เส้นรอบ บ้านทิศตะวันออก)	เพื่อให้ประชาชน มีถนนในการ สัญจรไปมา สะดวกและลด อุบัติเหตุ	กว้าง ๕.๐๐ เมตร ยาว ๒๐๐ เมตร หนา ๐.๑๐ เมตร (ตามแบบที่ อบต. กำหนด)	-	-	๑๐๐,๐๐๐	-		จำนวนถนน ดินลงหินคลุก เพิ่มขึ้น	ประชาชนมีถนน ในการสัญจรไป มาสะดวกและลด อุบัติเหตุ	กองช่าง
๑๖๐	โครงการปรับปรุงถนนดิน ลงหินคลุก บ้านห้วยม่วง หมู่ ๗ (เส้นคูลำห้วยม่วง)	เพื่อให้ประชาชนมี ถนนในการสัญจร ไปมาสะดวกและ ลดอุบัติเหตุ	กว้าง ๕.๐๐ เมตร ยาว ๑,๐๕๐ เมตร หนา ๐.๑๐ เมตร (ตามแบบที่ อบต. กำหนด)	-	-	๓๙๑,๐๐๐	-		จำนวนถนน ดินลงหินคลุก เพิ่มขึ้น	ประชาชนมีถนน ในการสัญจรไป มาสะดวกและลด อุบัติเหตุ	กองช่าง
๑๖๑	โครงการปรับปรุงถนนดิน ลงหินคลุก บ้านโนนเพ็ก หมู่ ๘ (เส้นบ้านโนนเพ็ก - บ้านโนนเมือง)	เพื่อให้ประชาชนมี ถนนในการสัญจร ไปมาสะดวกและ ลดอุบัติเหตุ	กว้าง ๕.๐๐ เมตร ยาว ๑,๓๕๐ เมตร หนา ๐.๑๐ เมตร (ตามแบบที่ อบต. กำหนด)	-	-	๕๐๒,๐๐๐	-		จำนวนถนน ดินลงหินคลุก เพิ่มขึ้น	ประชาชนมีถนน ในการสัญจรไป มาสะดวกและลด อุบัติเหตุ	กองช่าง

รายละเอียดโครงการพัฒนา
แผนพัฒนาท้องถิ่น (พ.ศ. ๒๕๖๑ – ๒๕๖๕)
องค์การบริหารส่วนตำบลหนองแวงโสภพระ อำเภอพล จังหวัดขอนแก่น

แบบ ผ. ๐๒

- ก. ยุทธศาสตร์การพัฒนาจังหวัดที่ ๒ : การพัฒนาคนและสังคมให้มีคุณภาพ
 ข. ยุทธศาสตร์การพัฒนาของ อปท. ในเขตจังหวัดที่ ๑ : การพัฒนาโครงสร้างพื้นฐาน
 ยุทธศาสตร์การพัฒนา อปท. ที่ ๓ ด้านโครงสร้างพื้นฐาน

➤ แผนงานอุตสาหกรรมและการโยธา

ที่	โครงการ	วัตถุประสงค์	เป้าหมาย (ผลผลิตของ โครงการ)	งบประมาณ					ตัวชี้วัด (KPI)	ผลที่คาดว่าจะได้รับ	หน่วยงาน รับผิดชอบหลัก
				๒๕๖๑ (บาท)	๒๕๖๒ (บาท)	๒๕๖๓ (บาท)	๒๕๖๔ (บาท)	๒๕๖๕ (บาท)			
๑๖๒	โครงการปรับปรุง ยกระดับถนนดินลงหิน คลุก บ้านโคกสูง หมู่ ๑๑ (เส้นถนนลาดยาง-สาม แยกหนองเล็งเบน -โคก ล้ำ)	เพื่อให้ประชาชนมี ถนนในการสัญจร ไปมาสะดวกและ ลดอุบัติเหตุ	กว้าง ๕ เมตร ยาว ๑,๓๖๐ เมตร สูง ๐.๑ เมตร หนา ๐.๑๐ เมตร (ตามแบบที่ อบต. กำหนด)	-	-	๕๐๖,๐๐๐	-		จำนวนถนนดิน ลงหินคลุก เพิ่มขึ้น	ประชาชนมีถนนใน การสัญจรไปมา สะดวกและลด อุบัติเหตุ	กองช่าง
๑๖๓	โครงการปรับปรุงถนนดิน ลงหินลูกรัง บ้านโคกสูง หมู่ ๑๑ (เส้นถนนลาดยาง - ห้วยทรายตอนบน)	เพื่อให้ประชาชนมี ถนนในการสัญจร ไปมาสะดวกและ ลดอุบัติเหตุ	กว้าง ๕.๐๐ เมตร ยาว ๔๙๕ เมตร หนา ๐.๑๐ เมตร (ตามแบบที่ อบต. กำหนด)	-	-	๑๘๔,๐๐๐	-		จำนวนถนนดิน ลงหินคลุก เพิ่มขึ้น	ประชาชนมีถนนใน การสัญจรไปมา สะดวกและลด อุบัติเหตุ	กองช่าง
๑๖๔	โครงการปรับปรุงถนนดิน ลงหินลูกรัง บ้านโคกสูง หมู่ ๑๑ (เส้นสามแยกนา นางทองคำ)	เพื่อให้ประชาชนมี ถนนในการสัญจร ไปมาสะดวกและ ลดอุบัติเหตุ	กว้าง ๕.๐๐ เมตร ยาว ๖๐๐.๐๐เมตร หนา ๐.๑๐ เมตร (ตามแบบที่ อบต. กำหนด)	-	-	๓๐๐,๐๐๐	-		จำนวนถนนดิน ลงหินคลุก เพิ่มขึ้น	ประชาชนมีถนนใน การสัญจรไปมา สะดวกและลด อุบัติเหตุ	กองช่าง

รายละเอียดโครงการพัฒนา
แผนพัฒนาท้องถิ่น (พ.ศ. ๒๕๖๑ - ๒๕๖๕)

แบบ ผ. ๐๒

องค์การบริหารส่วนตำบลหนองแขวงโสภพระ อำเภอพล จังหวัดขอนแก่น

ก. ยุทธศาสตร์การพัฒนาจังหวัดที่ ๒ : การพัฒนาคนและสังคมให้มีคุณภาพ

ข. ยุทธศาสตร์การพัฒนาของ อปท. ในเขตจังหวัดที่ ๑ : การพัฒนาโครงสร้างพื้นฐาน

ยุทธศาสตร์การพัฒนา อปท. ที่ ๓ ด้านโครงสร้างพื้นฐาน

➤ แผนงานอุตสาหกรรมและการโยธา

ที่	โครงการ	วัตถุประสงค์	เป้าหมาย (ผลผลิตของ โครงการ)	งบประมาณ					ตัวชี้วัด (KPI)	ผลที่คาดว่าจะ ได้รับ	หน่วยงาน รับผิดชอบหลัก
				๒๕๖๑ (บาท)	๒๕๖๒ (บาท)	๒๕๖๓ (บาท)	๒๕๖๔ (บาท)	๒๕๖๕ (บาท)			
๑๖๕	โครงการก่อสร้างถนนคอนกรีตเสริมเหล็ก บ้านหนองหญ้าปล้อง หมู่ที่ ๑๒ สาย หนองหญ้าปล้อง ๔ (ขก.ถ.๒๑๓-๐๑) ช่วงบ้านหนองหญ้าปล้อง - บ้านวังโพน อ.บัวลาย	เพื่อให้ประชาชนมีถนนในการสัญจรไปมาสะดวกและลดอุบัติเหตุ	ปีงบประมาณกว้าง ๕.๐๐ ม. ยาว ๑๗๐.๐๐ ม. หนา ๐.๑๕ ม. หรือพื้นที่ ไม่น้อยกว่า ๘๕๐.๐๐ ตรม. ไหล่ทางข้างละ ๐.๕๐ ม. ปีงบประมาณกว้าง ๕.๐๐ ม. ยาว ๑,๓๐๐.๐๐ ม. หนา ๐.๑๕ ม. หรือพื้นที่ ไม่น้อยกว่า ๖,๕๐๐.๐๐ ตารางเมตร ไหล่ทางข้างละ ๐.๕๐ ม. (ตามแบบที่ อบต. กำหนด)	-	-	๕๑๐,๐๐๐	๔,๙๒๐,๐๐๐	-	จำนวนถนนคสล.ที่ได้มาตรฐานเพิ่มขึ้น	ประชาชนมีถนนในการสัญจรไปมาสะดวกและลดอุบัติเหตุ	กองช่าง/หน่วยงานอื่น
๑๖๖	โครงการก่อสร้างถนนคอนกรีตเสริมเหล็ก บ้านหนองหญ้าปล้อง หมู่ที่ ๑๒ สาย หนองหญ้าปล้อง ๗ (ขก.ถ.๒๑๓-๐๒) ช่วงบ้านหนองหญ้าปล้อง - สถานีรถไฟศาลาดิน	เพื่อให้ประชาชนมีถนนในการสัญจรไปมาสะดวกและลดอุบัติเหตุ	ปีงบประมาณกว้าง ๕.๐๐ ม. ยาว ๑๗๐.๐๐ ม. หนา ๐.๑๕ ม. หรือพื้นที่ ไม่น้อยกว่า ๘๕๐.๐๐ ตรม. ไหล่ทางข้างละ ๐.๕๐ ม. ปีงบประมาณกว้าง ๕.๐๐ ม. ยาว ๑,๒๐๐.๐๐ ม. หนา ๐.๑๕ ม. หรือพื้นที่ ไม่น้อยกว่า ๖,๐๐๐.๐๐ ตรม. ไหล่ทางข้างละ ๐.๕๐ ม. (ตามแบบที่ อบต. กำหนด)	-	-	๕๑๐,๐๐๐	๔,๕๔๐,๐๐๐	-	จำนวนถนนคสล.ที่ได้มาตรฐานเพิ่มขึ้น	ประชาชนมีถนนในการสัญจรไปมาสะดวกและลดอุบัติเหตุ	กองช่าง
๑๖๗	โครงการปรับปรุงถนนดินลงหินคลุก บ้านหนองหญ้าปล้อง หมู่ ๑๒ (เส้นแยกสี่	เพื่อให้ประชาชนมีถนนในการสัญจรไปมาสะดวกและ	กว้าง ๕.๐๐ เมตร ยาว ๔๘๕ เมตร หนา ๐.๑๐ เมตร	-	-	๑๘๐,๐๐๐	-	จำนวนถนนดินลงหินคลุกเพิ่มขึ้น	ประชาชนมีถนนในการสัญจรไปมาสะดวกและลด	กองช่าง	

รายละเอียดโครงการพัฒนา
แผนพัฒนาท้องถิ่น (พ.ศ. ๒๕๖๑ - ๒๕๖๕)

แบบ ผ. ๐๒

องค์การบริหารส่วนตำบลหนองแวงโสภนพระ อำเภอพล จังหวัดขอนแก่น

บ้านผ.เชษฐ - นาพอรวย)	ลดอุบัติเหตุ	(ตามแบบที่ อบต. กำหนด)							อุบัติเหตุ	
-----------------------	--------------	---------------------------	--	--	--	--	--	--	------------	--

ก. ยุทธศาสตร์การพัฒนาจังหวัดที่ ๒ : การพัฒนาคนและสังคมให้มีคุณภาพ

ข. ยุทธศาสตร์การพัฒนาของ อบท. ในเขตจังหวัดที่ ๑ : การพัฒนาโครงสร้างพื้นฐาน

ยุทธศาสตร์การพัฒนา อบท. ที่ ๓ ด้านโครงสร้างพื้นฐาน

➤ แผนงานอุตสาหกรรมและการโยธา

ที่	โครงการ	วัตถุประสงค์	เป้าหมาย (ผลผลิตของ โครงการ)	งบประมาณ					ตัวชี้วัด (KPI)	ผลที่คาดว่าจะ ได้รับ	หน่วยงาน รับผิดชอบหลัก
				๒๕๖๑ (บาท)	๒๕๖๒ (บาท)	๒๕๖๓ (บาท)	๒๕๖๔ (บาท)	๒๕๖๕ (บาท)			
๑๖๘	โครงการปรับปรุงถนนดิน ลงหินคลุก บ้านหนองแวง โคตร หมู่ ๑๓ (เส้นบ้าน หนองแวงโคตร - ป่าช้า โนนเพ็ก)	เพื่อให้ประชาชนมี ถนนในการสัญจร ไปมาสะดวกและ ลดอุบัติเหตุ	กว้าง ๕.๐๐ เมตร ยาว ๒,๐๐๐.๐๐ เมตร หนา ๐.๑๐ เมตร (ตามแบบที่ อบต. กำหนด)	-	-	๑,๐๐๐,๐๐๐	-		จำนวนถนนดิน ลงหินคลุก เพิ่มขึ้น	ประชาชนมีถนนใน การสัญจรไปมา สะดวกและลด อุบัติเหตุ	กองช่าง
๑๖๙	โครงการปรับปรุงถนนดิน ลงหินคลุก บ้านหนองแวง โคตร หมู่ ๑๓ (เส้นแยก หมู่บ้านทิศเหนือ - ลำ ห้วยกุดปลาจ้อย)	เพื่อให้ประชาชนมี ถนนในการสัญจร ไปมาสะดวกและ ลดอุบัติเหตุ	กว้าง ๔ เมตร ยาว ๔๓๐ เมตร หนา ๐.๑๐ เมตร (ตามแบบที่ อบต. กำหนด)	-	-	๑๒๘,๐๐๐	-		จำนวนถนนดิน ลงหินคลุก เพิ่มขึ้น	ประชาชนมีถนนใน การสัญจรไปมา สะดวกและลด อุบัติเหตุ	กองช่าง
๑๗๐	โครงการปรับปรุงถนนดิน ลงหินคลุก บ้านใหม่ สามัคคี หมู่ ๑๔ (สาย บ้านใหม่สามัคคี - ลำ ห้วยลึก)	เพื่อให้ประชาชนมี ถนนในการสัญจร ไปมาสะดวกและ ลดอุบัติเหตุ	กว้าง ๕ เมตร ยาว ๑,๐๑๐ เมตร หนา ๐.๑๐ เมตร (ตามแบบที่ อบต. กำหนด)	-	-	๓๗๖,๐๐๐	-		จำนวนถนนดิน ลงหินคลุก เพิ่มขึ้น	ประชาชนมีถนนใน การสัญจรไปมา สะดวกและลด อุบัติเหตุ	กองช่าง

รายละเอียดโครงการพัฒนา
แผนพัฒนาท้องถิ่น (พ.ศ. ๒๕๖๑ - ๒๕๖๕)
องค์การบริหารส่วนตำบลหนองแวงโสภนพระ อำเภอพล จังหวัดขอนแก่น

แบบ ผ. ๐๒

- ก. ยุทธศาสตร์การพัฒนาจังหวัดที่ ๒ : การพัฒนาคนและสังคมให้มีคุณภาพ
 ข. ยุทธศาสตร์การพัฒนาของ อปท. ในเขตจังหวัดที่ ๑ : การพัฒนาโครงสร้างพื้นฐาน
 ยุทธศาสตร์การพัฒนา อปท. ที่ ๓ ด้านโครงสร้างพื้นฐาน

➤ แผนงานอุตสาหกรรมและการโยธา

ที่	โครงการ	วัตถุประสงค์	เป้าหมาย (ผลผลิตของ โครงการ)	งบประมาณ					ตัวชี้วัด (KPI)	ผลที่คาดว่าจะ ได้รับ	หน่วยงาน รับผิดชอบหลัก
				๒๕๖๑ (บาท)	๒๕๖๒ (บาท)	๒๕๖๓ (บาท)	๒๕๖๔ (บาท)	๒๕๖๕ (บาท)			
๑๗๑	ปรับปรุงผิวทางพาราแอสฟัลท์ติกคอนกรีต บ้านโนนชาด หมู่ ๖ (เส้นบ้านพ่อต่อม – บ้านพ่องေး)	เพื่อให้ประชาชนมีถนนในการสัญจรไปมาสะดวกและลดอุบัติเหตุ	ขนาดกว้าง ๕.๐๐ เมตร ยาว ๖๔๐. เมตร หนา ๐.๑๔ เมตร หรือมีปริมาณงานไม่น้อยกว่า ๓,๒๐๐ตรม.(ตามแบบที่ อบต. กำหนด)	-	-	๑๑,๕๐๐,๐๐๐	-		จำนวนถนนยางพาราที่ได้มาตรฐานเพิ่มขึ้น	ประชาชนมีถนนในการสัญจรไปมาสะดวกและลดอุบัติเหตุ	กองช่าง
๑๗๒	โครงการก่อสร้างร่องระบายน้ำ คสล.แบบรางเปิดฝาดระแกรงบ้านโคกกุง หมู่ ๑๑ (ภายในหมู่บ้าน)	เพื่อป้องกันน้ำท่วมขังและระบายน้ำเสียออกจากหมู่บ้าน	๑ แห่ง (ตามแบบที่ อบต. กำหนด)	-	-	๑๗๐,๐๐๐	-		จำนวนร่องระบายน้ำที่ได้มาตรฐาน	สามารถระบายน้ำได้สะดวกไม่อุดตัน ไม่ส่งกลิ่นเหม็นก่อนความรำคาญ	กองช่าง

รายละเอียดโครงการพัฒนา
แผนพัฒนาท้องถิ่น (พ.ศ. ๒๕๖๑ - ๒๕๖๕)
องค์การบริหารส่วนตำบลหนองแวงโสภนพระ อำเภอพล จังหวัดขอนแก่น

แบบ ผ. ๐๒

ก. ยุทธศาสตร์การพัฒนาจังหวัดที่ ๒ : การพัฒนาคนและสังคมให้มีคุณภาพ

ข. ยุทธศาสตร์การพัฒนาของ อปท. ในเขตจังหวัดที่ ๑ : การพัฒนาโครงสร้างพื้นฐาน

ยุทธศาสตร์การพัฒนา อปท. ที่ ๓ ด้านโครงสร้างพื้นฐาน

➤ แผนงานอุตสาหกรรมและการโยธา

ที่	โครงการ	วัตถุประสงค์	เป้าหมาย (ผลผลิตของ โครงการ)	งบประมาณ					ตัวชี้วัด (KPI)	ผลที่คาดว่าจะได้รับ	หน่วยงาน รับผิดชอบหลัก
				๒๕๖๑ (บาท)	๒๕๖๒ (บาท)	๒๕๖๓ (บาท)	๒๕๖๔ (บาท)	๒๕๖๕ (บาท)			
๑๗๓	โครงการก่อสร้างร่องระบายระบบปิดมีระบบธนาคารน้ำใต้ดินภายในหมู่บ้าน บ้านหันน้อย หมู่ ๑๐	เพื่อป้องกันน้ำท่วมขังและระบายน้ำเสียออกจากหมู่บ้าน	๑ แห่ง (ตามแบบที่ อบต. กำหนด)	-	-	๑๗๐,๐๐๐	-		จำนวนร่องระบายน้ำที่ได้มาตรฐาน	สามารถระบายน้ำได้สะดวกไม่อุดตัน ไม่ส่งกลิ่นเหม็นก่อนความรำคาญ	กองช่าง
๑๗๔	โครงการก่อสร้างร่องระบายระบบปิดมีระบบธนาคารน้ำใต้ดินภายในหมู่บ้าน บ้านหนองแวงโคตร หมู่ ๑๓	เพื่อป้องกันน้ำท่วมขังและระบายน้ำเสียออกจากหมู่บ้าน	๑ แห่ง (ตามแบบที่ อบต. กำหนด)	-	-	๑๗๐,๐๐๐	-		จำนวนร่องระบายน้ำที่ได้มาตรฐาน	สามารถระบายน้ำได้สะดวกไม่อุดตัน ไม่ส่งกลิ่นเหม็นก่อนความรำคาญ	กองช่าง
๑๗๕	โครงการก่อสร้างสะพานข้ามลำห้วยแอกบ้านหันน้อย หมู่ ๑๐ (ตะวันออกวัด)	เพื่อให้ประชาชนมีสะพานข้ามลำห้วยในการสัญจรไปมาสะดวกและลดอุบัติเหตุ	๑ แห่ง (ตามแบบที่ อบต. กำหนด)	-	-	๑,๐๐๐,๐๐๐	-		จำนวนสะพานที่ได้มาตรฐานเพิ่มขึ้น	ประชาชนมีสะพานข้ามลำห้วยทำให้การสัญจรไปมาสะดวกและลดอุบัติเหตุ	กองช่าง

รายละเอียดโครงการพัฒนา
แผนพัฒนาท้องถิ่น (พ.ศ. ๒๕๖๑ - ๒๕๖๕)
องค์การบริหารส่วนตำบลหนองแวงโสภพระ อำเภอพล จังหวัดขอนแก่น

แบบ ผ. ๐๒

ก. ยุทธศาสตร์การพัฒนาจังหวัดที่ ๒ : การพัฒนาคนและสังคมให้มีคุณภาพ

ข. ยุทธศาสตร์การพัฒนาของ อปท. ในเขตจังหวัดที่ ๑ : การพัฒนาโครงสร้างพื้นฐาน

ยุทธศาสตร์การพัฒนา อปท. ที่ ๓ ด้านโครงสร้างพื้นฐาน

➤ แผนงานอุตสาหกรรมและการโยธา

ที่	โครงการ	วัตถุประสงค์	เป้าหมาย (ผลผลิตของ โครงการ)	งบประมาณ					ตัวชี้วัด (KPI)	ผลที่คาดว่าจะได้รับ	หน่วยงาน รับผิดชอบหลัก
				๒๕๖๑ (บาท)	๒๕๖๒ (บาท)	๒๕๖๓ (บาท)	๒๕๖๔ (บาท)	๒๕๖๕ (บาท)			
๑๗๖	โครงการก่อสร้างถนนคอนกรีตเสริมเหล็ก (คสล.) บ้านโนนกกอก หมู่ ๒ (ทิศใต้หมู่บ้าน-บ.ใหม่สามัคคี) สายทางใหม่สามัคคี ๗	เพื่อให้ประชาชนมีถนนในการสัญจรไปมา สะดวกและลดอุบัติเหตุ	ขนาดกว้าง ๔.๐๐ เมตร ยาว ๓๐.๐๐ เมตร หนา ๐.๑๕ เมตร หรือมีปริมาณงานไม่น้อยกว่า ๑๒๐ ตรม. (ตามแบบที่ อบต.กำหนด)	-	-	๗๔,๔๐๐	-		จำนวนถนนคสล.ที่ได้มาตรฐานเพิ่มขึ้น	ประชาชนมีถนนในการสัญจรไปมาสะดวกและลดอุบัติเหตุ	กองช่าง
๑๗๗	โครงการก่อสร้างถนนคอนกรีตเสริมเหล็ก (คสล.) บ้านโนนกกอก หมู่ ๒ (เส้นรอบหมู่บ้านทิศเหนือ จากถนน คสล เดิม-ถนนเชื่อมต่อหมู่บ้าน) สายทางใหม่สามัคคี ๒	เพื่อให้ประชาชนมีถนนในการสัญจรไปมา สะดวกและลดอุบัติเหตุ	ขนาดกว้าง ๔.๐๐ เมตร ยาว ๒๕๐.๐๐ เมตร หนา ๐.๑๕ เมตร หรือมีปริมาณงานไม่น้อยกว่า ๑,๐๐๐ ตรม. (ตามแบบที่ อบต.กำหนด)	-	-	๖๒๐,๐๐๐	-		จำนวนถนนคสล.ที่ได้มาตรฐานเพิ่มขึ้น	ประชาชนมีถนนในการสัญจรไปมาสะดวกและลดอุบัติเหตุ	กองช่าง

รายละเอียดโครงการพัฒนา
แผนพัฒนาท้องถิ่น (พ.ศ. ๒๕๖๑ – ๒๕๖๕)
องค์การบริหารส่วนตำบลหนองแขวงโสภนพระ อำเภอพล จังหวัดขอนแก่น

ก. ยุทธศาสตร์การพัฒนาจังหวัดที่ ๒ : การพัฒนาคนและสังคมให้มีคุณภาพ

ข. ยุทธศาสตร์การพัฒนาของ อปท. ในเขตจังหวัดที่ ๑ : การพัฒนาโครงสร้างพื้นฐาน

ยุทธศาสตร์การพัฒนา อปท. ที่ ๓ ด้านโครงสร้างพื้นฐาน

➤ แผนงานอุตสาหกรรมและการโยธา

ที่	โครงการ	วัตถุประสงค์	เป้าหมาย (ผลผลิตของ โครงการ)	งบประมาณ					ตัวชี้วัด (KPI)	ผลที่คาดว่าจะได้รับ	หน่วยงาน รับผิดชอบหลัก
				๒๕๖๑ (บาท)	๒๕๖๒ (บาท)	๒๕๖๓ (บาท)	๒๕๖๔ (บาท)	๒๕๖๕ (บาท)			
๑๗๘	โครงการปรับปรุงถนน ดินลงหินคลุก บ้านโนน ชาดหมู่ ๖ (เส้นทิศ ตะวันตกนาพ้อทอมี – นาพ้อสุด)	เพื่อให้ประชาชน มีถนนในการ สัญจรไปมา สะดวกและลด อุบัติเหตุ	กว้าง ๕.๐๐ เมตร ยาว ๑,๓๐๐ เมตร หนา ๐.๑๐ เมตร (ตามแบบที่ อบต. กำหนด)	-	-	๓๘๗,๔๐๐	-		จำนวนถนน ดินลงหินคลุก เพิ่มขึ้น	ประชาชนมีถนน ในการสัญจรไป มาสะดวกและลด อุบัติเหตุ	กองช่าง
๑๗๙	โครงการก่อสร้างถนน คอนกรีตเสริมเหล็ก (คสล.) บ้านโนนเพ็ก หมู่ ๘ (เส้นจากบ้านนาง รัตน์ – บ้านโนนเมือง)	เพื่อให้ประชาชน มีถนนในการ สัญจรไปมา สะดวกและลด อุบัติเหตุ	ขนาดกว้าง ๕.๐๐ เมตรยาว ๒๐๐.๐๐ เมตร หนา ๐.๑๕ เมตร หรือมีปริมาณ งานไม่น้อยกว่า ๑,๐๐๐ ตรม. (ตาม แบบที่ อบต. กำหนด)	-	-	๖๒๐,๐๐๐	-		จำนวนถนน คสล.ที่ได้ มาตรฐาน เพิ่มขึ้น	ประชาชนมีถนน ในการสัญจรไป มาสะดวกและลด อุบัติเหตุ	กองช่าง

รายละเอียดโครงการพัฒนา
แผนพัฒนาท้องถิ่น (พ.ศ. ๒๕๖๑ - ๒๕๖๕)
องค์การบริหารส่วนตำบลหนองแวงโสภนพระ อำเภอพล จังหวัดขอนแก่น

แบบ ผ. ๐๒

- ก. ยุทธศาสตร์การพัฒนาจังหวัดที่ ๒ : การพัฒนาคนและสังคมให้มีคุณภาพ
 ข. ยุทธศาสตร์การพัฒนาของ อปท. ในเขตจังหวัดที่ ๑ : การพัฒนาโครงสร้างพื้นฐาน
 ยุทธศาสตร์การพัฒนา อปท. ที่ ๓ ด้านโครงสร้างพื้นฐาน
 ➤ แผนงานอุตสาหกรรมและการโยธา

ที่	โครงการ	วัตถุประสงค์	เป้าหมาย (ผลผลิตของ โครงการ)	งบประมาณ					ตัวชี้วัด (KPI)	ผลที่คาดว่าจะได้รับ	หน่วยงาน รับผิดชอบหลัก
				๒๕๖๑ (บาท)	๒๕๖๒ (บาท)	๒๕๖๓ (บาท)	๒๕๖๔ (บาท)	๒๕๖๕ (บาท)			
๑๘๐	โครงการปรับปรุงถนนลาดยางผิวทางพาราแอสฟัลต์คอนกรีตบ้านโนนชาด หมู่ ๖ (จากบ่อขยะ - บ้านห้วยม่วง) สายโนนชาด ๑	เพื่อให้ประชาชนมีถนนในการสัญจรไปมาสะดวกและลดอุบัติเหตุ	ขนาดกว้าง ๗.๐๐ เมตร ยาว ๓,๐๓๓ เมตร หนา ๐.๑๔ เมตร หรือมีปริมาณงานไม่น้อยกว่า ๔๕,๐๐๐ ตรม.(ตามแบบที่ อบต.กำหนด)	-	-	-	๘,๑๐๐,๐๐๐		จำนวนถนนยางพาราที่ได้มาตรฐานเพิ่มขึ้น	ประชาชนมีถนนในการสัญจรไปมาสะดวกและลดอุบัติเหตุ	กองช่าง
๑๘๑	โครงการปรับปรุงถนนลาดยางผิวทางพาราแอสฟัลต์คอนกรีตบ้านห้วยม่วง หมู่ ๗ (บ้านห้วยม่วง - บ้านหลักด่าน) สายห้วยม่วง ๑	เพื่อให้ประชาชนมีถนนในการสัญจรไปมาสะดวกและลดอุบัติเหตุ	ขนาดกว้าง ๗.๐๐ เมตร ยาว ๑,๘๕๐ เมตร หนา ๐.๑๔ เมตร หรือมีปริมาณงานไม่น้อยกว่า ๑๒,๙๕๐ตรม.(ตามแบบที่ อบต.กำหนด)	-	-	๖,๙๑๕,๐๐๐	-		จำนวนถนนยางพาราที่ได้มาตรฐานเพิ่มขึ้น	ประชาชนมีถนนในการสัญจรไปมาสะดวกและลดอุบัติเหตุ	กองช่าง

รายละเอียดโครงการพัฒนา
แผนพัฒนาท้องถิ่น (พ.ศ. ๒๕๖๑ – ๒๕๖๕)
องค์การบริหารส่วนตำบลหนองแวงโสภพระ อำเภอพล จังหวัดขอนแก่น

- ก. ยุทธศาสตร์การพัฒนาจังหวัดที่ ๒ : การพัฒนาคนและสังคมให้มีคุณภาพ
 ข. ยุทธศาสตร์การพัฒนาของ อปท. ในเขตจังหวัดที่ ๑ : การพัฒนาโครงสร้างพื้นฐาน
 ยุทธศาสตร์การพัฒนา อปท. ที่ ๓ ด้านโครงสร้างพื้นฐาน
 ➤ แผนงานอุตสาหกรรมและการโยธา

ที่	โครงการ	วัตถุประสงค์	เป้าหมาย (ผลผลิตของ โครงการ)	งบประมาณ					ตัวชี้วัด (KPI)	ผลที่คาดว่าจะได้รับ	หน่วยงาน รับผิดชอบหลัก
				๒๕๖๑ (บาท)	๒๕๖๒ (บาท)	๒๕๖๓ (บาท)	๒๕๖๔ (บาท)	๒๕๖๕ (บาท)			
๑๘๒	โครงการก่อสร้างถนนน้ำ ลาดลำห้วยแอก บ้านหลัก ด่าน หมู่๙ (ฝายน้ำลาด)	เพื่อให้ประชาชนมี ถนนในการสัญจร ไปมาสะดวกและ ลดอุบัติเหตุ	(ตามแบบที่ อบต. กำหนด)	-	-	๔๕๐,๐๐๐	-		จำนวนถนน ยาวพาราที่ได้ มาตรฐาน เพิ่มขึ้น	ประชาชนมีถนนใน การสัญจรไปมา สะดวกและลด อุบัติเหตุ	กองช่าง
๑๘๓	โครงการปรับปรุงถนนดิน ลงหินคลุก บ้านหันน้อย หมู่ ๑๐ (เส้นรอบโรงเรียน - ทิศตะวันออก)	เพื่อให้ประชาชนมี ถนนในการสัญจร ไปมาสะดวกและ ลดอุบัติเหตุ	ขนาดกว้าง ๕.๐๐ เมตร ยาว ๑๙๐.๐๐ เมตร หนา ๐.๑๐ ตรม.(ตามแบบที่ อบต.กำหนด)	-	-	๙๕,๐๐๐	-		จำนวนถนน ยาวพาราที่ได้ มาตรฐาน เพิ่มขึ้น	ประชาชนมีถนนใน การสัญจรไปมา สะดวกและลด อุบัติเหตุ	กองช่าง
๑๘๔	โครงการปรับปรุงถนนดิน ลงหินคลุก บ้านโคกกุง หมู่ ๑๑ (เส้นแยกหนอง เลิงเบ้น - นานางทองคำ)	เพื่อให้ประชาชนมี ถนนในการสัญจร ไปมาสะดวกและ ลดอุบัติเหตุ	ขนาดกว้าง ๕.๐๐ เมตร ยาว ๑,๐๐๐.๐๐ เมตร หนา ๐.๑๐ เมตร (ตามแบบที่ อบต. กำหนด)	-	-	๕๐๐,๐๐๐	-		จำนวนถนน ยาวพาราที่ได้ มาตรฐาน เพิ่มขึ้น	ประชาชนมีถนนใน การสัญจรไปมา สะดวกและลด อุบัติเหตุ	กองช่าง

รายละเอียดโครงการพัฒนา
แผนพัฒนาท้องถิ่น (พ.ศ. ๒๕๖๑ - ๒๕๖๕)
องค์การบริหารส่วนตำบลหนองแวงโสภนพระ อำเภอพล จังหวัดขอนแก่น

แบบ ผ. ๐๒

- ก. ยุทธศาสตร์การพัฒนาจังหวัดที่ ๒ : การพัฒนาคนและสังคมให้มีคุณภาพ
 ข. ยุทธศาสตร์การพัฒนาของ อปท. ในเขตจังหวัดที่ ๑ : การพัฒนาโครงสร้างพื้นฐาน
 ยุทธศาสตร์การพัฒนา อปท. ที่ ๓ ด้านโครงสร้างพื้นฐาน
 ➤ แผนงานอุตสาหกรรมและการโยธา

ที่	โครงการ	วัตถุประสงค์	เป้าหมาย (ผลผลิตของ โครงการ)	งบประมาณ					ตัวชี้วัด (KPI)	ผลที่คาดว่าจะ ได้รับ	หน่วยงาน รับผิดชอบหลัก
				๒๕๖๑ (บาท)	๒๕๖๒ (บาท)	๒๕๖๓ (บาท)	๒๕๖๔ (บาท)	๒๕๖๕ (บาท)			
๑๘๕	โครงการก่อสร้างถนนคอนกรีตเสริมเหล็ก (คสล.) บ้านโคกกุ้ง หมู่ ๑๑ (คสล.เดิม - หนองเล็งเป็ญ) สายโคกกุ้ง ๖	เพื่อให้ประชาชนมีถนนในการสัญจรไปมา สะดวกและลดอุบัติเหตุ	ขนาดกว้าง ๕.๐๐ เมตรยาว ๑,๓๐๐.๐๐ เมตร หนา ๐.๑๕ เมตร หรือมีปริมาณงานไม่น้อยกว่า ๖,๕๐๐ ตรม. (ตามแบบที่ อบต.กำหนด)	-	-	๓,๙๐๐,๐๐๐	-		จำนวนถนนคสล.ที่ได้มาตรฐานเพิ่มขึ้น	ประชาชนมีถนนในการสัญจรไปมาสะดวกและลดอุบัติเหตุ	กองช่าง
๑๘๖	โครงการก่อสร้างถนนคอนกรีตเสริมเหล็ก (คสล.) บ้านหนองแวงโคตร หมู่ ๑๓ (ทิศตะวันตกจากลาดยาง - ถนนรอบหมู่บ้าน) สายหนองแวงโคตร ๙	เพื่อให้ประชาชนมีถนนในการสัญจรไปมา สะดวกและลดอุบัติเหตุ	ขนาดกว้าง ๕.๐๐ เมตรยาว ๒๐๐.๐๐ เมตร หนา ๐.๑๕ เมตร หรือมีปริมาณงานไม่น้อยกว่า ๑,๐๐๐ ตรม. (ตามแบบที่ อบต.กำหนด)	-	-	๖๒๐,๐๐๐	-		จำนวนถนนคสล.ที่ได้มาตรฐานเพิ่มขึ้น	ประชาชนมีถนนในการสัญจรไปมาสะดวกและลดอุบัติเหตุ	กองช่าง

รายละเอียดโครงการพัฒนา
แผนพัฒนาท้องถิ่น (พ.ศ. ๒๕๖๑ - ๒๕๖๕)
องค์การบริหารส่วนตำบลหนองแวงโสภนพระ อำเภอพล จังหวัดขอนแก่น

แบบ ผ. ๐๒

- ก. ยุทธศาสตร์การพัฒนาจังหวัดที่ ๒ : การพัฒนาคนและสังคมให้มีคุณภาพ
 ข. ยุทธศาสตร์การพัฒนาของ อปท. ในเขตจังหวัดที่ ๑ : การพัฒนาโครงสร้างพื้นฐาน
 ยุทธศาสตร์การพัฒนา อปท. ที่ ๓ ด้านโครงสร้างพื้นฐาน
 ➤ แผนงานอุตสาหกรรมและการโยธา

ที่	โครงการ	วัตถุประสงค์	เป้าหมาย (ผลผลิตของ โครงการ)	งบประมาณ					ตัวชี้วัด (KPI)	ผลที่คาดว่าจะ ได้รับ	หน่วยงาน รับผิดชอบหลัก
				๒๕๖๑ (บาท)	๒๕๖๒ (บาท)	๒๕๖๓ (บาท)	๒๕๖๔ (บาท)	๒๕๖๕ (บาท)			
๑๘๗	โครงการก่อสร้างถนนคอนกรีตเสริมเหล็ก (คสล.) บ้านโคกกล่ำ หมู่ ๓ (เส้น ซอยบ้านพ่อบุญช่วย)	เพื่อให้ประชาชนมีถนนในการสัญจรไปมาสะดวกและลดอุบัติเหตุ	ขนาดกว้าง ๓.๐๐ เมตรยาว ๕๐.๐๐ เมตร หนา ๐.๑๕ เมตร หรือมีปริมาณงานไม่น้อยกว่า ๑๕๐ ตรม. (ตามแบบที่ อบต. กำหนด)	-	-	๙๓,๐๐๐	-		จำนวนถนนคสล.ที่ได้มาตรฐานเพิ่มขึ้น	ประชาชนมีถนนในการสัญจรไปมาสะดวกและลดอุบัติเหตุ	กองช่าง
๑๘๘	โครงการก่อสร้างอาคารกองช่าง	เพื่อให้การบริการประชาชนเป็นไปด้วยความรวดเร็วลดขั้นตอนการปฏิบัติราชการ	(ตามแบบที่ อบต. กำหนด)	-	-	๑๐๐,๐๐๐			จำนวนอาคารที่ได้มาตรฐานเพิ่มขึ้น	การบริการประชาชนรวดเร็วลดขั้นตอนการปฏิบัติราชการ	กองช่าง

รายละเอียดโครงการพัฒนา
แผนพัฒนาท้องถิ่น (พ.ศ. ๒๕๖๑ - ๒๕๖๕)
องค์การบริหารส่วนตำบลหนองแวงโสภพระ อำเภอกงหรา จังหวัดขอนแก่น

แบบ ผ. ๐๒

ก. ยุทธศาสตร์การพัฒนาจังหวัดที่ ๒ : การพัฒนาคนและสังคมให้มีคุณภาพ

ข. ยุทธศาสตร์การพัฒนาของ อปท. ในเขตจังหวัดที่ ๑ : การพัฒนาโครงสร้างพื้นฐาน

ยุทธศาสตร์การพัฒนา อปท. ที่ ๓ ด้านโครงสร้างพื้นฐาน

➤ แผนงานอุตสาหกรรมและการโยธา

ที่	โครงการ	วัตถุประสงค์	เป้าหมาย (ผลผลิตของ โครงการ)	งบประมาณ					ตัวชี้วัด (KPI)	ผลที่คาดว่าจะ ได้รับ	หน่วยงาน รับผิดชอบหลัก
				๒๕๖๑ (บาท)	๒๕๖๒ (บาท)	๒๕๖๓ (บาท)	๒๕๖๔ (บาท)	๒๕๖๕ (บาท)			
๑๘๙	โครงการปรับปรุงระบบ ประปาหมู่บ้านหนอง ขาม หมู่ ๕ และบ้านดัก ด้านหมู่ ๙	เพื่อให้ประชาชนมี น้ำสะอาดอุปโภค- บริโภค	๑ แห่ง (ตามแบบที่ อบต. กำหนด)		๑๐๐,๐๐๐				จำนวนระบบ น้ำประปาที่ได้ มาตรฐาน	ประชาชนได้ใช้น้ำ อุปโภค-บริโภคที่ สะอาดทั่วถึง	กองช่าง
๑๙๐	โครงการก่อสร้างอาคาร เรียนตามแบบ สด.ศพด. ๑ จำนวน ๑ หลัง	เพื่อก่อสร้างอาคาร เรียนตามแบบ สด. ศพด.๑	จำนวน ๑ หลัง (ตามแบบที่ อบต. กำหนด)	-	-	-	๒,๐๐๐,๐๐๐	-	จำนวนอาคาร เรียนที่ดำตร ฐาน	-นักเรียน ศพด.มี อาคารเรียนที่ได้ มาตรฐาน บรรยากาศใน ห้องเรียนน่าเรียนน่า สอน	กอง การศึกษา
๑๙๑	โครงการซ่อมแซมฝายน้ำ ล้น บ้านโคกล่าม หมู่ ๓	เพื่อซ่อมแซมฝายน้ำ ล้นให้ประชาชนมีน้ำไว้ ใช้อุปโภค-บริโภคและ ไว้ใช้ในการเกษตรบ้าน โคกล่าม หมู่ที่ ๓	จำนวน ๑ แห่ง (ตามแบบที่ อบต. กำหนด)	-	-	-	๒๕๐๐๐๐	-	จำนวนฝายน้ำ ล้นได้มาตรฐาน เพิ่มขึ้น	ประชาชนมีน้ำไว้ ใช้อุปโภค-บริโภค และไว้ใช้ใน การเกษตรอย่าง เพียงพอ	
๑๙๒	โครงการก่อสร้างร่อง ระบายระบบปิดมีระบบ ธนาคารน้ำใต้ดิน หมู่ ๑๔ บ้านใหม่สามัคคี (ภายใน หมู่บ้าน)	เพื่อป้องกันน้ำท่วม ขังและระบายน้ำ เสียออกจาก หมู่บ้าน	ยาว ๖๓๗ เมตร จำนวน ๑ แห่ง (ตามแบบที่ อบต. กำหนด)	-	-	-	๓๕๗,๐๐๐	-	จำนวนร่อง ระบายน้ำที่ได้ มาตรฐาน	สามารถระบายน้ำได้ สะดวกไม่อุดตัน ไม่ ส่งกลิ่นเหม็นก่อน ความร่าคาญแก่ ประชาชนในพื้นที่	กองช่าง

รายละเอียดโครงการพัฒนา
แผนพัฒนาท้องถิ่น (พ.ศ. ๒๕๖๑ - ๒๕๖๕)
องค์การบริหารส่วนตำบลหนองแวงโสภพระ อำเภอกงหรา จังหวัดขอนแก่น

แบบ ผ. ๐๒

- ก. ยุทธศาสตร์การพัฒนาจังหวัดที่ ๒ : การพัฒนาคนและสังคมให้มีคุณภาพ
 ข. ยุทธศาสตร์การพัฒนาของ อปท. ในเขตจังหวัดที่ ๑ : การพัฒนาโครงสร้างพื้นฐาน
 ยุทธศาสตร์การพัฒนา อปท. ที่ ๓ ด้านโครงสร้างพื้นฐาน

➤ **แผนงานเคหะและชุมชน**

ที่	โครงการ	วัตถุประสงค์	เป้าหมาย (ผลผลิตของ โครงการ)	งบประมาณ					ตัวชี้วัด (KPI)	ผลที่คาดว่าจะ ได้รับ	หน่วยงาน รับผิดชอบหลัก
				๒๕๖๑ (บาท)	๒๕๖๒ (บาท)	๒๕๖๓ (บาท)	๒๕๖๔ (บาท)	๒๕๖๕ (บาท)			
๑	ปรับปรุงระบบกรอง น้ำประปาหมู่บ้าน หมู่ที่ ๔ บ้านหนองแปน	เพื่อให้ประชาชนมี น้ำสะอาดอุปโภค- บริโภค	๑ แห่ง (ตามแบบที่ อบต. กำหนด)	-	-	๑๐๐,๐๐๐	-		จำนวนระบบ กรองน้ำที่ได้ มาตรฐาน	ประชาชนได้ใช้น้ำ อุปโภค-บริโภคที่ สะอาดทั่วถึง	กองช่าง
๒	ติดตั้งเครื่องกรองน้ำ ระบบประปา หมู่ที่ ๖ บ้านโนนชาด	เพื่อให้ประชาชนมี น้ำสะอาดอุปโภค- บริโภค	๑ แห่ง (ตามแบบที่ อบต. กำหนด)	-	-	๑๐๐,๐๐๐	-		จำนวนระบบ กรองน้ำที่ได้ มาตรฐาน	ประชาชนได้ใช้น้ำ อุปโภค-บริโภคที่ สะอาดทั่วถึง	กองช่าง
๓	ซ่อมแซมระบบประปา หมู่บ้าน หมู่ ๑ - ๑๔ ตำบลหนองแวงโสภพระ	เพื่อให้ประชาชนมี น้ำสะอาดอุปโภค- บริโภค	ซ่อมแซมระบบ ประปาและท่อส่งที่ ชำรุดภายในตำบล หนองแวงโสภพระ	๑๐๐,๐๐๐	๑๐๐,๐๐๐	๑๐๐,๐๐๐	๑๐๐,๐๐๐	๑๐๐,๐๐๐	จำนวนระบบ ประปาที่ได้รับ การซ่อมแซม	ประชาชนได้ใช้น้ำ อุปโภค-บริโภคที่ สะอาดทั่วถึง	กองช่าง
๔	จัดซื้อวัสดุสำหรับติดตั้งและ ซ่อมแซมไฟฟ้าส่องสว่างทุก หมู่บ้านในเขตตำบลหนอง แวงโสภพระ	เพื่อให้ประชาชนได้มี ไฟฟ้าใช้อย่างทั่วถึง และปลอดภัย	จุดที่มีไฟฟ้าส่องสว่าง ทุกหมู่บ้านในตำบล หนองแวงโสภพระ	๑๐๐,๐๐๐	๑๐๐,๐๐๐	๑๐๐,๐๐๐	๑๐๐,๐๐๐	๑๐๐,๐๐๐	จำนวนวัสดุ สำหรับ ปฏิบัติงาน เพิ่มขึ้น	ประชาชนสะดวก และปลอดภัยในการ สัญจรไปมาในเวลาค่ำ คืน	กองช่าง

รายละเอียดโครงการพัฒนา
แผนพัฒนาท้องถิ่น (พ.ศ. ๒๕๖๑ - ๒๕๖๕)
องค์การบริหารส่วนตำบลหนองแวงโสภนพระ อำเภอพล จังหวัดขอนแก่น

ก. ยุทธศาสตร์การพัฒนาจังหวัดที่ ๒ : การพัฒนาคนและสังคมให้มีคุณภาพ

ข. ยุทธศาสตร์การพัฒนาของ อปท. ในเขตจังหวัดที่ ๑ : การพัฒนาโครงสร้างพื้นฐาน

ยุทธศาสตร์การพัฒนา อปท. ที่ ๓ ด้านโครงสร้างพื้นฐาน

➢ แผนงานเคหะและชุมชน

ที่	โครงการ	วัตถุประสงค์	เป้าหมาย (ผลผลิตของ โครงการ)	งบประมาณ					ตัวชี้วัด (KPI)	ผลที่คาดว่าจะ ได้รับ	หน่วยงาน รับผิดชอบหลัก
				๒๕๖๑ (บาท)	๒๕๖๒ (บาท)	๒๕๖๓ (บาท)	๒๕๖๔ (บาท)	๒๕๖๕ (บาท)			
๕	โครงการขุดเจาะบ่อบาดาลบ้านห้วยม่วง หมู่ ๗	เพื่อให้ประชาชนมีน้ำสะอาดอุปโภค-บริโภคและแก้ปัญหาภัยแล้ง	๑ แห่ง (ตามแบบที่ อบต. กำหนด)	-	-	๔๓๕,๐๐๐	-	-	จำนวนบ่อบาดาลที่ได้มาตรฐานเพิ่มขึ้น	ประชาชนได้ใช้น้ำอุปโภค-บริโภคที่สะอาดทั่วถึงและแก้ไขปัญหาภัยแล้ง	กองช่าง
๖	โครงการก่อสร้างร่องระบายระบบปิดมีระบบธนาคารน้ำใต้ดิน หมู่ ๑๐ บ้านหันน้อย (ภายในหมู่บ้าน)	เพื่อป้องกันน้ำท่วมขังและระบายน้ำเสียออกจากหมู่บ้าน	ยาว ๕๒๗ เมตร จำนวน ๑ แห่ง (ตามแบบที่ อบต. กำหนด)	-	-	-	๒๙๕,๐๐๐	-	จำนวนร่องระบายน้ำที่ได้มาตรฐาน	สามารถระบายน้ำได้สะดวกไม่อุดตัน ไม่ส่งกลิ่นเหม็นก่อนความรำคาญแก่ประชาชนในพื้นที่	กองช่าง
๗	โครงการก่อสร้างร่องระบายระบบปิดมีระบบธนาคารน้ำใต้ดิน หมู่ ๑๒ บ้านหนองหญ้าปล้อง (ภายในหมู่บ้าน)	เพื่อป้องกันน้ำท่วมขังและระบายน้ำเสียออกจากหมู่บ้าน	ยาว ๘๙๒ เมตร จำนวน ๑ แห่ง (ตามแบบที่ อบต. กำหนด)	-	-	-	๕๐๐,๐๐๐	-	จำนวนร่องระบายน้ำที่ได้มาตรฐาน	สามารถระบายน้ำได้สะดวกไม่อุดตัน ไม่ส่งกลิ่นเหม็นก่อนความรำคาญแก่ประชาชนในพื้นที่	กองช่าง
๘	โครงการก่อสร้างร่องระบายระบบปิดมีระบบธนาคารน้ำใต้ดิน หมู่ ๑๓ บ้านหนองหญ้าปล้อง (ภายในหมู่บ้าน)	เพื่อป้องกันน้ำท่วมขังและระบายน้ำเสียออกจากหมู่บ้าน	ยาว ๘๙๒ เมตร จำนวน ๑ แห่ง (ตามแบบที่ อบต. กำหนด)	-	-	-	๕๐๐,๐๐๐	-	จำนวนร่องระบายน้ำที่ได้มาตรฐาน	สามารถระบายน้ำได้สะดวกไม่อุดตัน ไม่ส่งกลิ่นเหม็นก่อนความรำคาญแก่ประชาชนในพื้นที่	กองช่าง

รายละเอียดโครงการพัฒนา
แผนพัฒนาท้องถิ่น (พ.ศ. ๒๕๖๑ - ๒๕๖๕)
องค์การบริหารส่วนตำบลหนองแวงโสภนพระ อำเภอพล จังหวัดขอนแก่น

ก. ยุทธศาสตร์จังหวัดที่ ๔ : การบริหารจัดการทรัพยากรธรรมชาติและสิ่งแวดล้อมเพื่อการพัฒนาอย่างยั่งยืน

ข. ยุทธศาสตร์การพัฒนาของ อปท. ในเขตจังหวัดที่ ๔ : การบริหารจัดการทรัพยากรธรรมชาติและสิ่งแวดล้อมเพื่อการพัฒนาอย่างยั่งยืน

ยุทธศาสตร์การพัฒนา อปท. ที่ ๔ : การบริหารจัดการทรัพยากรธรรมชาติและสิ่งแวดล้อม

➤ แผนงานการเกษตร

ที่	โครงการ	วัตถุประสงค์	เป้าหมาย (ผลผลิตของ โครงการ)	งบประมาณ					ตัวชี้วัด (KPI)	ผลที่คาดว่าจะ ได้รับ	หน่วยงาน รับผิดชอบหลัก
				๒๕๖๑ (บาท)	๒๕๖๒ (บาท)	๒๕๖๓ (บาท)	๒๕๖๔ (บาท)	๒๕๖๕ (บาท)			
๑	โครงการฝึกอบรมค่าย เยาวชนอนุรักษ์ทรัพยากร ธรรมชาติและสิ่งแวดล้อม	เพื่อสร้างจิตสำนึกให้ กลุ่มเยาวชนรู้จัก อนุรักษ์ ทรัพยากรธรรมชาติ	๑ ครั้ง/ปี	๕๕,๐๐๐	๕๕,๐๐๐	๕๕,๐๐๐	๕๕,๐๐๐	๕๕,๐๐๐	จำนวนเยาวชน ที่ผ่านการ ฝึกอบรม	มีธรรมชาติและ สิ่งแวดล้อมที่ดีต่อ ประชาชน	สำนักงาน ปลัด อบต.
๒	โครงการปลูกป่าและ อนุรักษ์ป่าชุมชนเพื่อ เฉลิมพระเกียรติฯ	เพื่อปลูกต้นไม้เพิ่ม พื้นที่ป่าไม้ในที่สา ธารณ ประโยชน์และ เพิ่มความอุดมสมบูรณ์ ของ ทรัพยากรธรรมชาติ	ในพื้นที่ตำบล (ตลอดปี)	๕,๐๐๐	๕,๐๐๐	๑๕,๐๐๐	๑๕,๐๐๐	๑๕,๐๐๐	จำนวนพื้นที่ สาธารณะที่ ปลูกต้นไม้ เพิ่มขึ้น	มีป่าไม้เพิ่มขึ้น สร้างความสมดุล ของธรรมชาติ เป็น แหล่งอาหารและ อาศัยของมนุษย์ และสัตว์	สำนักงาน ปลัด อบต.
๓	โครงการปรับปรุงภูมิทัศน์ สองข้างทางในเขตพื้นที่ ตำบลหนองแวงโสภนพระ	เพื่อให้ภูมิทัศน์ภายใน ตำบลสะอาดและ ปลอดภัยในการจราจร	ในพื้นที่ตำบล (ตลอดปี)	๒๐,๐๐๐	๒๐,๐๐๐	๒๐,๐๐๐	๒๐,๐๐๐	๒๐,๐๐๐	จำนวนพื้นที่ที่ ได้รับการ ปรับปรุง เพิ่มขึ้น	มีธรรมชาติและ สิ่งแวดล้อมที่ดีต่อ ประชาชน	สำนักงาน ปลัด อบต.

รายละเอียดโครงการพัฒนา
แผนพัฒนาท้องถิ่น (พ.ศ. ๒๕๖๑ - ๒๕๖๕)
องค์การบริหารส่วนตำบลหนองแวงโสภพระ อำเภอฟล จังหวัดขอนแก่น

แบบ ผ. ๐๒

ก. ยุทธศาสตร์จังหวัดที่ ๔ : การบริหารจัดการทรัพยากรธรรมชาติและสิ่งแวดล้อมเพื่อการพัฒนาอย่างยั่งยืน

ข. ยุทธศาสตร์การพัฒนาของ อปท. ในเขตจังหวัดที่ ๔ : การบริหารจัดการทรัพยากรธรรมชาติและสิ่งแวดล้อมเพื่อการพัฒนาอย่างยั่งยืน

ยุทธศาสตร์การพัฒนา อปท. ที่ ๔ : การบริหารจัดการทรัพยากรธรรมชาติและสิ่งแวดล้อม

➤ แผนงานการเกษตร

ที่	โครงการ	วัตถุประสงค์	เป้าหมาย (ผลผลิตของ โครงการ)	งบประมาณ					ตัวชี้วัด (KPI)	ผลที่คาดว่าจะ ได้รับ	หน่วยงาน รับผิดชอบหลัก
				๒๕๖๑ (บาท)	๒๕๖๒ (บาท)	๒๕๖๓ (บาท)	๒๕๖๔ (บาท)	๒๕๖๕ (บาท)			
๔	โครงการรักษา รักษา รักษาแผ่นดิน เจริญพระ เกียรติฯ	เพื่อให้ประชาชนใน ตำบลได้มีจิตสำนึกใน การรักษาความสะอาด มากยิ่งขึ้น	๑๔ หมู่บ้าน	๓๕,๐๐๐	๓๕,๐๐๐	๓๕,๐๐๐	๓๕,๐๐๐	๓๕,๐๐๐	จำนวนหมู่บ้าน ที่เข้าร่วม กิจกรรม	มีธรรมชาติและ สิ่งแวดล้อมที่ดีต่อ ประชาชน	สำนักงาน ปลัด อบต.
๕	โครงการฝึกอบรมพัฒนา ศักยภาพคณะกรรมการ ทรัพยากรธรรมชาติและ สิ่งแวดล้อมระดับตำบล	เพื่อให้ความรู้เกี่ยวกับ การจัดการกลืน การ จัดการน้ำ การจัดการ มลพิษทางอากาศ	๕๐ คน	๕๐,๐๐๐	๕๐,๐๐๐	๕๐,๐๐๐	๕๐,๐๐๐	๕๐,๐๐๐	จำนวนคณะ กรรมการที่ ผ่านการ ฝึกอบรม	มีธรรมชาติและ สิ่งแวดล้อมที่ดีต่อ ประชาชน	สำนักงาน ปลัด อบต.
๖	โครงการฝึกอบรมให้ ความรู้การจัดการน้ำใน ชุมชน (น้ำดี,น้ำเสีย)	เพื่อให้ประชาชนได้รู้ ถึงสภาพน้ำและ สามารถแก้ไขปัญหา น้ำเน่าเสียในชุมชน	๗๐ คน	๒๐,๐๐๐	๒๐,๐๐๐	๒๐,๐๐๐	๒๐,๐๐๐	๒๐,๐๐๐	จำนวน ประชาชนที่ ผ่านการ ฝึกอบรม	มีธรรมชาติและ สิ่งแวดล้อมที่ดีต่อ ประชาชน	สำนักงาน ปลัด อบต.

รายละเอียดโครงการพัฒนา
แผนพัฒนาท้องถิ่น (พ.ศ. ๒๕๖๑ - ๒๕๖๕)
องค์การบริหารส่วนตำบลหนองแวงโสภพระ อำเภอพล จังหวัดขอนแก่น

แบบ ผ. ๐๒

ก. ยุทธศาสตร์จังหวัดที่ ๔ : การบริหารจัดการทรัพยากรธรรมชาติและสิ่งแวดล้อมเพื่อการพัฒนาอย่างยั่งยืน

ข. ยุทธศาสตร์การพัฒนาของ อปท. ในเขตจังหวัดที่ ๔ : การบริหารจัดการทรัพยากรธรรมชาติและสิ่งแวดล้อมเพื่อการพัฒนาอย่างยั่งยืน

ยุทธศาสตร์การพัฒนา อปท. ที่ ๔ : การบริหารจัดการทรัพยากรธรรมชาติและสิ่งแวดล้อม

➤ แผนงานเศษและชุมชน

ที่	โครงการ	วัตถุประสงค์	เป้าหมาย (ผลผลิตของ โครงการ)	งบประมาณ					ตัวชี้วัด (KPI)	ผลที่คาดว่าจะ ได้รับ	หน่วยงาน รับผิดชอบหลัก
				๒๕๖๑ (บาท)	๒๕๖๒ (บาท)	๒๕๖๓ (บาท)	๒๕๖๔ (บาท)	๒๕๖๕ (บาท)			
๑	โครงการฝึกอบรมการคัดแยกขยะในชุมชนและศึกษาดูงาน	เพื่อสร้างจิตสำนึกให้ประชาชนคัดแยกขยะในครัวเรือน	๘๐ คน	๕๐,๐๐๐	๕๐,๐๐๐	๕๐,๐๐๐	๕๐,๐๐๐	๕๐,๐๐๐	จำนวนประชาชนที่ผ่านการฝึกอบรม	ปริมาณขยะในชุมชนลดลงจากเดิม	สำนักงานปลัด อบต.
๒	โครงการจ้างเหมาจัดเก็บขยะมูลฝอยในชุมชน	เพื่อจ้างเหมาจัดเก็บขยะมูลฝอยชุมชนในพื้นที่ตำบลหนองแวงโสภพระ	๑๔ หมู่บ้าน	๒๗๐,๐๐๐	๒๗๐,๐๐๐	๒๗๐,๐๐๐	๒๗๐,๐๐๐	๒๗๐,๐๐๐	จำนวนหมู่บ้านที่ได้รับการจัดเก็บขยะมูลฝอย	ปริมาณขยะในชุมชนลดลงจากเดิม	สำนักงานปลัด อบต.
๓	โครงการตรวจสอบแนวเขตที่ดินสาธารณะในพื้นที่ตำบลหนองแวงโสภพระ (รางวัลที่ดิน)	เพื่อสอบแนวเขตที่ดินสาธารณะให้มีความชัดเจน สำหรับการบุกรุกที่ดินสาธารณะ ประโยชน์	ในพื้นที่ตำบล (ตลอดปี)	๓๐,๐๐๐	๓๐,๐๐๐	๓๐,๐๐๐	๓๐,๐๐๐	๓๐,๐๐๐	จำนวนครั้งที่ได้รับการตรวจสอบ	ป้องกันและลดปัญหาข้อพิพาท	สำนักงานปลัด อบต.

รายละเอียดโครงการพัฒนา
แผนพัฒนาท้องถิ่น (พ.ศ. ๒๕๖๑ - ๒๕๖๕)
องค์การบริหารส่วนตำบลหนองแวงโสภนพระ อำเภอกงหรา จังหวัดขอนแก่น

แบบ ผ. ๐๒

ก. ยุทธศาสตร์จังหวัดที่ ๔ : การบริหารจัดการทรัพยากรธรรมชาติและสิ่งแวดล้อมเพื่อการพัฒนาอย่างยั่งยืน

ข. ยุทธศาสตร์การพัฒนาของ อปท. ในเขตจังหวัดที่ ๔ : การบริหารจัดการทรัพยากรธรรมชาติและสิ่งแวดล้อมเพื่อการพัฒนาอย่างยั่งยืน

ยุทธศาสตร์การพัฒนา อปท. ที่ ๔ : การบริหารจัดการทรัพยากรธรรมชาติและสิ่งแวดล้อม

➤ แผนงานเคหะและชุมชน

ที่	โครงการ	วัตถุประสงค์	เป้าหมาย (ผลผลิตของ โครงการ)	งบประมาณ					ตัวชี้วัด (KPI)	ผลที่คาดว่าจะ ได้รับ	หน่วยงาน รับผิดชอบหลัก
				๒๕๖๑ (บาท)	๒๕๖๒ (บาท)	๒๕๖๓ (บาท)	๒๕๖๔ (บาท)	๒๕๖๕ (บาท)			
๔	โครงการส่งตรวจ คุณภาพน้ำ	เพื่อเป็นค่าใช้จ่ายใน การส่งตรวจคุณภาพ น้ำประปา	๑๔ หมู่บ้าน	๒๐,๐๐๐	๒๐,๐๐๐	๒๐,๐๐๐	๒๐,๐๐๐	๒๐,๐๐๐	จำนวน หมู่บ้านที่ผ่าน การ ดำเนินการ	ชุมชนมีน้ำใช้ที่ สะอาดใช้ในการ อุปโภค-บริโภค	สำนักงาน ปลัด อบต.

รายละเอียดโครงการพัฒนา
แผนพัฒนาท้องถิ่น (พ.ศ. ๒๕๖๑ - ๒๕๖๕)
องค์การบริหารส่วนตำบลหนองแวงโสภพระ อำเภอกงหรา จังหวัดขอนแก่น

ก. ยุทธศาสตร์จังหวัดที่ ๒ : การพัฒนาคนและสังคมที่มีคุณภาพ

ข. ยุทธศาสตร์การพัฒนาของ อปท. ในเขตจังหวัดที่ ๑ : การสร้างเสริมทุนทางสังคมให้เข้มแข็งและพัฒนาเศรษฐกิจชุมชนเพื่อการแข่งขันภายใต้หลักปรัชญาเศรษฐกิจพอเพียง

ยุทธศาสตร์การพัฒนา อปท. ที่ ๕ : ด้านค้ำจุนวัฒนธรรม

➤ แผนงานการศึกษา

ที่	โครงการ	วัตถุประสงค์	เป้าหมาย (ผลผลิตของ โครงการ)	งบประมาณ					ตัวชี้วัด (KPI)	ผลที่คาดว่าจะ ได้รับ	หน่วยงานรับ ผิด ชอบหลัก
				๒๕๖๑ (บาท)	๒๕๖๒ (บาท)	๒๕๖๓ (บาท)	๒๕๖๔ (บาท)	๒๕๖๕ (บาท)			
๑	โครงการจัดกิจกรรมวันเด็กแห่งชาติ	เพื่อส่งเสริม สนับสนุน จัดกิจกรรมวันเด็ก แห่งชาติสนอง นโยบายของรัฐบาล	๑ ครั้ง/ปีเด็กใน เขตตำบล	๕๐,๐๐๐	๕๐,๐๐๐	๕๐,๐๐๐	๕๐,๐๐๐	๕๐,๐๐๐	จำนวนครั้งที่ จัดกิจกรรม	เด็กมีการพัฒนา ด้านร่างกาย อารมณ์ สังคม สติปัญญา	กอง การศึกษาฯ
๒	โครงการฝึกอบรมให้ความรู้ “ภูมิปัญญาท้องถิ่นสู่รั้วโรงเรียน”	เพื่อให้เด็กเยาวชนได้ สืบสานภูมิปัญญา ท้องถิ่นให้อยู่ในชุมชน	๗๐ คน	๕๐,๐๐๐	๕๐,๐๐๐	๕๐,๐๐๐	๕๐,๐๐๐	๕๐,๐๐๐	จำนวน นักเรียนที่ผ่าน การฝึกอบรม	เด็กเยาวชนได้สืบ สานภูมิปัญญา ท้องถิ่นให้อยู่ใน ชุมชนต่อไป	กอง การศึกษาฯ
3	โครงการจัดงานวันสำคัญและงานรัฐพิธี	เพื่อดำเนินการจัดงาน วันสำคัญและงานรัฐ พิธีเนื่องในโอกาสต่าง ๆ	๓ ครั้ง/ปี	๓๐,๐๐๐	๓๐,๐๐๐	๓๐,๐๐๐	๓๐,๐๐๐	๓๐,๐๐๐	จำนวนครั้งที่ จัดกิจกรรม	การดำเนินการจัด งานเนื่องในโอกาส ต่างๆ เป็นไปด้วย ความเรียบร้อย	กอง การศึกษาฯ

รายละเอียดโครงการพัฒนา
แผนพัฒนาท้องถิ่น (พ.ศ. ๒๕๖๑ - ๒๕๖๕)
องค์การบริหารส่วนตำบลหนองแวงโสภพระ อำเภอกงหรา จังหวัดขอนแก่น

ก. ยุทธศาสตร์จังหวัดที่ ๒ : การพัฒนาคนและสังคมที่มีคุณภาพ

ข. ยุทธศาสตร์การพัฒนาของ อปท. ในเขตจังหวัดที่ ๑ : การสร้างเสริมทุนทางสังคมให้เข้มแข็งและพัฒนาเศรษฐกิจชุมชนเพื่อการแข่งขันภายใต้หลักปรัชญาเศรษฐกิจพอเพียง

ยุทธศาสตร์การพัฒนา อปท. ที่ ๕ : ด้านค้ำจุนวัฒนธรรม

➤ แผนงานการศาสนา วัฒนธรรม และนันทนาการ

ที่	โครงการ	วัตถุประสงค์	เป้าหมาย (ผลผลิตของ โครงการ)	งบประมาณ					ตัวชี้วัด (KPI)	ผลที่คาดว่าจะได้รับ	หน่วยงานรับผิดชอบหลัก
				๒๕๖๑ (บาท)	๒๕๖๒ (บาท)	๒๕๖๓ (บาท)	๒๕๖๔ (บาท)	๒๕๖๕ (บาท)			
๑	โครงการจัดงานวันสำคัญและงานรัฐพิธี	เพื่อดำเนินการจัดงานวันสำคัญและงานรัฐพิธีเนื่องในโอกาสต่างๆ	๓ ครั้ง/ปี	๓๐,๐๐๐	๓๐,๐๐๐	๓๐,๐๐๐	๓๐,๐๐๐	๓๐,๐๐๐	จำนวนครั้งที่จัดกิจกรรม	การดำเนินการจัดงานเนื่องในโอกาสต่างๆ เป็นไปด้วยความเรียบร้อย	กองการศึกษาฯ
๒	โครงการฝึกอบรมฟื้นฟูวัฒนธรรมอันดีงาม	เพื่อให้ประชาชนเยาวชนรุ่นหลังได้ตระหนักถึงและฟื้นฟูวัฒนธรรมอันดีงามในสังคม	๑๐๐ คน	๑๐๐,๐๐๐	๑๐๐,๐๐๐	๑๐๐,๐๐๐	๑๐๐,๐๐๐	๑๐๐,๐๐๐	จำนวนประชาชนที่ผ่านการฝึกอบรม	ประชาชนได้อนุรักษ์ประเพณีและมีความสามัคคีในชุมชน	กองการศึกษาฯ
๓	โครงการฝึกอบรมเด็กเยาวชนเรียนรู้ศิลปมวยไทย	เพื่อให้เด็กเยาวชนได้สืบสานศิลปมวยไทยให้อยู่ในชุมชน	๕๐ คน	๕๐,๐๐๐	๕๐,๐๐๐	๕๐,๐๐๐	๕๐,๐๐๐	๕๐,๐๐๐	จำนวนเยาวชนที่ผ่านการฝึกอบรม	เด็กเยาวชนได้สืบสานศิลปมวยไทยให้อยู่ในชุมชนต่อไป	กองการศึกษาฯ

รายละเอียดโครงการพัฒนา
แผนพัฒนาท้องถิ่น (พ.ศ. ๒๕๖๑ - ๒๕๖๕)
องค์การบริหารส่วนตำบลหนองแวงโสภพระ อำเภอกงหรา จังหวัดขอนแก่น

ก. ยุทธศาสตร์จังหวัดที่ ๒ : การพัฒนาคนและสังคมที่มีคุณภาพ

ข. ยุทธศาสตร์การพัฒนาของ อปท. ในเขตจังหวัดที่ ๑ : การสร้างเสริมทุนทางสังคมให้เข้มแข็งและพัฒนาเศรษฐกิจชุมชนเพื่อการแข่งขันภายใต้หลักปรัชญาเศรษฐกิจพอเพียง

ยุทธศาสตร์การพัฒนา อปท. ที่ ๕ : ด้านค้ำจุนวัฒนธรรม

➤ แผนงานการศาสนา วัฒนธรรม และนันทนาการ

ที่	โครงการ	วัตถุประสงค์	เป้าหมาย (ผลผลิตของ โครงการ)	งบประมาณ					ตัวชี้วัด (KPI)	ผลที่คาดว่าจะได้รับ	หน่วยงาน รับผิดชอบ หลัก
				๒๕๖๑ (บาท)	๒๕๖๒ (บาท)	๒๕๖๓ (บาท)	๒๕๖๔ (บาท)	๒๕๖๕ (บาท)			
๔	โครงการฝึกอบรมและ อนุรักษ์ดนตรีพื้นบ้าน ให้กับเยาวชน	เพื่อเป็นการอนุรักษ์ ดนตรีพื้นบ้านให้กับ เยาวชนรุ่นหลังได้สืบ ทอดต่อไป	๑๐๐ คน	๕๐,๐๐๐	๕๐,๐๐๐	๕๐,๐๐๐	๕๐,๐๐๐	๕๐,๐๐๐	จำนวนเยาวชน ที่ผ่านการ ฝึกอบรม	ประชาชนได้ อนุรักษ์ประเพณี และมีความสามัคคี ในชุมชน	กอง การศึกษาฯ
๕	โครงการฝึกอบรมให้ ความรู้การจัดงาน ประเพณีและพิธีการ	เพื่อให้ความรู้กับ ประชาชนในการจัด พิธีการงานประเพณีได้ ถูกต้อง	๗๐ คน	๓๐,๐๐๐	๓๐,๐๐๐	๓๐,๐๐๐	๓๐,๐๐๐	๓๐,๐๐๐	จำนวน ประชาชนที่ ผ่านการ ฝึกอบรม	ประชาชนมีความรู้ ในการจัดพิธีการ งานประเพณีได้ ถูกต้อง	กอง การศึกษาฯ
๖	โครงการฝึกอบรมธรรม มะกับประชาชน	เพื่อส่งเสริมให้ ประชาชนนำ หลักธรรมมะมาใช้ใน ชีวิตประจำวัน	๗๐ คน	๓๐,๐๐๐	๓๐,๐๐๐	๓๐,๐๐๐	๓๐,๐๐๐	๓๐,๐๐๐	จำนวน ประชาชนที่ ผ่านการ ฝึกอบรม	ประชาชนได้นำ หลักธรรมมะ ไปใช้ใน ชีวิตประจำวัน	กอง การศึกษาฯ

รายละเอียดโครงการพัฒนา
แผนพัฒนาท้องถิ่น (พ.ศ. ๒๕๖๑ - ๒๕๖๕)
องค์การบริหารส่วนตำบลหนองแวงโสภพระ อำเภอพล จังหวัดขอนแก่น

แบบ ผ. ๐๒

ก. ยุทธศาสตร์จังหวัดที่ ๒ : การพัฒนาคนและสังคมที่มีคุณภาพ

ข. ยุทธศาสตร์การพัฒนาของ อปท. ในเขตจังหวัดที่ ๑ : การพัฒนาศักยภาพพลเมือง

ยุทธศาสตร์การพัฒนา อปท. ที่ ๖ : การพัฒนาคุณภาพชีวิต

➤ แผนงานการศึกษา

ที่	โครงการ	วัตถุประสงค์	เป้าหมาย (ผลผลิตของ โครงการ)	งบประมาณ					ตัวชี้วัด (KPI)	ผลที่คาดว่าจะ ได้รับ	หน่วยงาน รับผิดชอบหลัก
				๒๕๖๑ (บาท)	๒๕๖๒ (บาท)	๒๕๖๓ (บาท)	๒๕๖๔ (บาท)	๒๕๖๕ (บาท)			
๑	โครงการสนับสนุน ค่าใช้จ่ายการบริหาร สถานศึกษาของศูนย์ พัฒนาเด็กเล็กตำบล หนองแวงโสภพระ (ค่า จัดการเรียนการสอน)	เพื่อจ่ายเป็นค่าใช้จ่าย ค่าการจัดการเรียน การสอนของศูนย์ พัฒนาเด็กเล็กฯ	ตลอดปี เด็กนักเรียนของ ศูนย์พัฒนาเด็ก เล็กฯ	๑๒๐,๐๐๐	๑๒๐,๐๐๐	๑๒๐,๐๐๐	๑๔๐,๐๐๐	๑๔๐,๐๐๐	จำนวนวันที่ สนับสนุน	การจัดการเรียน การสอนของศูนย์ พัฒนาเด็กเล็กมี ประสิทธิภาพ	กอง การศึกษา ฯ
๒	โครงการสนับสนุน ค่าใช้จ่ายการบริหาร สถานศึกษา (อาหาร กลางวัน) ของศูนย์พัฒนา เด็กเล็กตำบลหนองแวง โสภพระ	เพื่อจ่ายเป็นค่าใช้จ่าย ค่าอาหารกลางวัน ให้กับเด็กนักเรียนของ ศูนย์พัฒนาเด็กเล็กฯ	ตลอดปี เด็กนักเรียนของ ศูนย์พัฒนาเด็ก เล็กฯ	๓๖๐,๐๐๐	๓๖๐,๐๐๐	๔๐๐,๐๐๐	๔๐๐,๐๐๐	๔๐๐,๐๐๐	จำนวนวันที่ สนับสนุน	เด็กนักเรียนของ ศูนย์พัฒนาเด็กเล็ก ฯ มีสุขภาพ แข็งแรง	กอง การศึกษา ฯ
๓	โครงการจัดซื้ออาหาร เสริม (นม) (สำหรับศูนย์ พัฒนาเด็กเล็กตำบล หนองแวงโสภพระ	เพื่อจ่ายเป็นค่าจัดซื้อ อาหารเสริม(นม) พร้อมดื่มให้กับ ศพด. ตำบลบ้านหนองแวง โสภพระ	ตลอดปี ศูนย์พัฒนาเด็ก เล็กตำบล	๑๕๐,๐๐๐	๑๕๐,๐๐๐	๒๐๐,๐๐๐	๒๐๐,๐๐๐	๒๐๐,๐๐๐	จำนวนวันที่ สนับสนุน	ตำบลมีศักยภาพ และการปฏิบัติงาน มีประสิทธิภาพ มากขึ้น	กอง การศึกษา ฯ

รายละเอียดโครงการพัฒนา
แผนพัฒนาท้องถิ่น (พ.ศ. ๒๕๖๑ - ๒๕๖๕)
องค์การบริหารส่วนตำบลหนองแวงโสภพระ อำเภอพล จังหวัดขอนแก่น

แบบ ผ. ๐๒

ก. ยุทธศาสตร์จังหวัดที่ ๒ : การพัฒนาคนและสังคมที่มีคุณภาพ

ข. ยุทธศาสตร์การพัฒนาของ อปท. ในเขตจังหวัดที่ ๑ : การพัฒนาศักยภาพพลเมือง

ยุทธศาสตร์การพัฒนา อปท. ที่ ๖ : การพัฒนาคุณภาพชีวิต

➤ แผนงานการศึกษา

ที่	โครงการ	วัตถุประสงค์	เป้าหมาย (ผลผลิตของ โครงการ)	งบประมาณ					ตัวชี้วัด (KPI)	ผลที่คาดว่าจะ ได้รับ	หน่วยงาน รับผิดชอบหลัก
				๒๕๖๑ (บาท)	๒๕๖๒ (บาท)	๒๕๖๓ (บาท)	๒๕๖๔ (บาท)	๒๕๖๕ (บาท)			
๔	โครงการจัดซื้ออาหารเสริม (นม) (สำหรับนักเรียนโรงเรียนสังกัด สพฐ.ในพื้นที่)	เพื่อจ่ายเป็นค่าจัดซื้ออาหารเสริม(นม) พร้อมดื่มให้กับโรงเรียนสังกัด สปช. จำนวน ๗ โรงเรียน ในพื้นที่ตำบลหนองแวงโสภพระ	ตลอดปีโรงเรียนในสังกัด สปช.ในพื้นที่ตำบล	๗๘๐,๐๐๐	๗๘๐,๐๐๐	๘๐๐,๐๐๐	๘๐๐,๐๐๐	๘๐๐,๐๐๐	จำนวนวันที่สนับสนุน	ตำบลมีศักยภาพและการปฏิบัติงานมีประสิทธิภาพมากขึ้น	กองการศึกษาฯ
๕	โครงการจ้างเหมาบริการผู้ช่วยผู้ดูแลเด็กของศูนย์พัฒนาเด็กเล็กตำบลหนองแวงโสภพระ	เพื่อจ่ายเป็นเงินจ้างเหมาบริการผู้ช่วยครูผู้ดูแลเด็กของศูนย์พัฒนาเด็กเล็กฯ	ตลอดปีผู้ดูแลเด็กของศูนย์พัฒนาเด็กเล็กฯ	๑๒๐,๐๐๐	๑๓๐,๐๐๐	๑๓๐,๐๐๐	๑๕๐,๐๐๐	๑๕๐,๐๐๐	จำนวนวันที่จ่ายค่าตอบแทน	พนักงานส่วนท้องถิ่นได้รับค่าตอบแทนผู้ดูแลเด็กในการปฏิบัติงาน	กองการศึกษาฯ
๖	โครงการจัดซื้อวัสดุการศึกษาสำหรับเด็กปฐมวัย	เพื่อจัดหาหนังสือเรียน อุปกรณ์การเรียนสำหรับเด็กก่อนวัยเรียน	๑ ครั้ง/ปี ศูนย์พัฒนาเด็กเล็กตำบล	๑๐๐,๐๐๐	๑๐๐,๐๐๐	๑๐๐,๐๐๐	๑๐๐,๐๐๐	๑๐๐,๐๐๐	จำนวนครั้งที่จัดซื้อวัสดุการศึกษา	ศูนย์พัฒนาเด็กเล็กฯ ได้รับการพัฒนาให้ได้มาตรฐานของศูนย์เด็กเล็ก	กองการศึกษาฯ

รายละเอียดโครงการพัฒนา
แผนพัฒนาท้องถิ่น (พ.ศ. ๒๕๖๑ - ๒๕๖๕)
องค์การบริหารส่วนตำบลหนองแวงโสภพระ อำเภอฟล จังหวัดขอนแก่น

แบบ ผ. ๐๒

ก. ยุทธศาสตร์จังหวัดที่ ๒ : การพัฒนาคนและสังคมที่มีคุณภาพ

ข. ยุทธศาสตร์การพัฒนาของ อปท. ในเขตจังหวัดที่ ๑ : การพัฒนาศักยภาพพลเมือง

ยุทธศาสตร์การพัฒนา อปท. ที่ ๖ : การพัฒนาคุณภาพชีวิต

➤ แผนงานการศึกษา

ที่	โครงการ	วัตถุประสงค์	เป้าหมาย (ผลผลิตของ โครงการ)	งบประมาณ					ตัวชี้วัด (KPI)	ผลที่คาดว่าจะ ได้รับ	กอง การศึกษา ฯ
				๒๕๖๑ (บาท)	๒๕๖๒ (บาท)	๒๕๖๓ (บาท)	๒๕๖๔ (บาท)	๒๕๖๕ (บาท)			
๗	โครงการส่งเสริมกิจกรรมการเรียนการสอนของศูนย์พัฒนาเด็กเล็กตำบลหนองแวงโสภพระ	เพื่อสนับสนุนกิจกรรมของศูนย์ฯ ที่เป็นการพัฒนาทักษะชีวิตและการเรียนรู้เด็กปฐมวัย	๑ ครั้ง/ปี	๕๐,๐๐๐	๕๐,๐๐๐	๕๐,๐๐๐	๕๐,๐๐๐	๕๐,๐๐๐	จำนวนครั้งที่ส่งเสริมกิจกรรม	เด็กมีการพัฒนาด้านร่างกาย อารมณ์ สังคม สติปัญญา	ส่วน การศึกษา ฯ
๘	โครงการฝึกอบรมส่งเสริมความรู้ทักษะอาชีพในสถานศึกษา	เพื่อให้นักเรียนได้ฝึกทักษะการทำเกษตรกรรมเบื้องต้นและต่อยอดเป็นอาชีพ ปฏิบัติในชีวิตประจำวันได้	โรงเรียน ๗ แห่ง ในพื้นที่	๑๐๐,๐๐๐	๑๐๐,๐๐๐	๑๐๐,๐๐๐	๑๐๐,๐๐๐	๑๐๐,๐๐๐	จำนวนนักเรียนที่ผ่านการฝึกอบรม	เด็กนักเรียนได้นำความรู้ทักษะอาชีพเกษตรกรรมไปใช้ในชีวิตประจำวัน	ส่วน การศึกษา ฯ
๙	โครงการจัดซื้อหนังสือพิมพ์สำหรับชุมชน	เพื่อส่งเสริมให้ประชาชนรักการอ่านและได้รับรู้ข้อมูลข่าวสารบ้านเมืองเป็นประจำ	๓๖๕ วัน	๑๗๐,๐๐๐	๑๗๐,๐๐๐	๑๗๐,๐๐๐	๑๗๐,๐๐๐	๑๗๐,๐๐๐	จำนวนวันในการจัดซื้อ	ประชาชนรักการอ่านและได้รับรู้ข้อมูลข่าวสารบ้านเมืองเป็นประจำอย่างต่อเนื่อง	สำนักงาน ปลัด อบต.
๑๐	โครงการสนับสนุนค่าใช้จ่ายการบริหารสถานศึกษา (อาหารกลางวัน) สำหรับนักเรียนสังกัด สพฐ.ในพื้นที่	เพื่อจ่ายเป็นค่าใช้จ่ายค่าอาหารกลางวันให้กับเด็กนักเรียนของโรงเรียนสังกัด สพฐ. ในพื้นที่	ตลอดปี เด็กนักเรียนของโรงเรียนสังกัด สพฐ.ในพื้นที่	-	-	๑,๘๐๐,๐๐๐	๑,๘๐๐,๐๐๐	๑,๘๐๐,๐๐๐	จำนวนวันที่สนับสนุน	เด็กนักเรียนในพื้นที่ มีสุขภาพแข็งแรง	กอง การศึกษา ฯ

รายละเอียดโครงการพัฒนา
แผนพัฒนาท้องถิ่น (พ.ศ. ๒๕๖๑ - ๒๕๖๕)
องค์การบริหารส่วนตำบลหนองแวงโสภพระ อำเภอพล จังหวัดขอนแก่น

แบบ ผ. ๐๒

ก. ยุทธศาสตร์จังหวัดที่ ๒ : การพัฒนาคนและสังคมที่มีคุณภาพ

ข. ยุทธศาสตร์การพัฒนาของ อปท. ในเขตจังหวัดที่ ๑ : การพัฒนาศักยภาพพลเมือง

ยุทธศาสตร์การพัฒนา อปท. ที่ ๖ : การพัฒนาคุณภาพชีวิต

➤ แผนงานอุตสาหกรรมและการโยธา

ที่	โครงการ	วัตถุประสงค์	เป้าหมาย (ผลผลิตของ โครงการ)	งบประมาณ					ตัวชี้วัด (KPI)	ผลที่คาดว่าจะ ได้รับ	หน่วยงาน รับผิดชอบหลัก
				๒๕๖๑ (บาท)	๒๕๖๒ (บาท)	๒๕๖๓ (บาท)	๒๕๖๔ (บาท)	๒๕๖๕ (บาท)			
๑	ก่อสร้างศูนย์พัฒนาเด็กเล็ก ก่อนวัยเรียน หมู่ที่ ๒ บ้าน โนนกกอก	เพื่อให้มีสถานที่สำหรับ เตรียมความพร้อมจัด การศึกษา พัฒนาทักษะ ของเด็กเล็กก่อนวัยเรียน ในพื้นที่ตำบลให้ทั่วถึง ทั้ง ๑๔ หมู่บ้าน	๑ แห่ง (ตามแบบที่ อบต.กำหนด)	-	-	๒,๕๐๐,๐๐๐	-		จำนวนศูนย์ พัฒนาเด็กเล็ก ที่ก่อสร้างได้ มาตรฐาน เพิ่มขึ้น	มีสถานที่เพียงพอ ในการเรียน-การ สอนและทำ กิจกรรมต่างๆ ของ เด็กนักเรียนและครู	กองช่าง
๒	ก่อสร้างห้องน้ำศูนย์ พัฒนาเด็กเล็กบ้านหนอง แวงโสภพระ	เพื่อให้มีสถานที่ สำหรับเตรียมความ พร้อมจัดการศึกษา	๑ แห่ง (ตามแบบที่ อบต.กำหนด)	๑๐๐,๐๐๐	-	-	-		จำนวนห้องน้ำ ที่ก่อสร้าง	ห้องน้ำศูนย์พัฒนา เด็กเล็ก มีความ ปลอดภัยและน่า เรียน น่าอยู่	กองช่าง
๓	ปรับปรุงห้องน้ำ ในสนาม กีฬาตำบลหนองแวงโสภ พระ (บ้านโคกกล่าม หมู่ ๓)	เพื่อให้มีสถานที่ สำหรับเตรียมความ พร้อมจัดงานกีฬา ตำบล	๑ แห่ง (ตามแบบที่ อบต.กำหนด)	๕๐,๐๐๐	-	-	-		จำนวนห้องน้ำ ที่ได้รับการ ปรับปรุง	อำนวยความสะดวกให้กับ ประชาชนในการ จัดกิจกรรมต่างๆ ได้มากขึ้น	กองช่าง

รายละเอียดโครงการพัฒนา
แผนพัฒนาท้องถิ่น (พ.ศ. ๒๕๖๑ - ๒๕๖๕)
องค์การบริหารส่วนตำบลหนองแวงโสภพระ อำเภอพล จังหวัดขอนแก่น

แบบ ผ. ๐๒

ก. ยุทธศาสตร์จังหวัดที่ ๒ : การพัฒนาคนและสังคมที่มีคุณภาพ

ข. ยุทธศาสตร์การพัฒนาของ อปท. ในเขตจังหวัดที่ ๑ : การพัฒนาศักยภาพพลเมือง

ยุทธศาสตร์การพัฒนา อปท. ที่ ๖ : การพัฒนาคุณภาพชีวิต

➤ แผนงานอุตสาหกรรมและการโยธา

ที่	โครงการ	วัตถุประสงค์	เป้าหมาย (ผลผลิตของ โครงการ)	งบประมาณ					ตัวชี้วัด (KPI)	ผลที่คาดว่าจะ ได้รับ	หน่วยงาน รับผิดชอบหลัก
				๒๕๖๑ (บาท)	๒๕๖๒ (บาท)	๒๕๖๓ (บาท)	๒๕๖๔ (บาท)	๒๕๖๕ (บาท)			
๔	ก่อสร้างสแตนเชียร์ พร้อมเสาธงและเสา ประจําสี่ ในสนามกีฬา ตำบลหนองแวงโสภพระ (บ้านโคกล่าม หมู่ ๓)	เพื่อให้มีสถานที่ สำหรับเตรียมความ พร้อมจัดงานกีฬา ตำบล	๑๔ สแตน	๑๕๐,๐๐๐	-	-	-	-	จำนวนสแตน เชียร์ที่ก่อสร้าง	อำนวยความสะดวกให้ ประชาชนในการ จัดกิจกรรมต่างๆ ได้มากขึ้น	กองช่าง
๕	ก่อสร้างสนาม วอลเลย์บอล พร้อมติดตั้ง ไฟส่องสว่างในสนามกีฬา ตำบลหนองแวงโสภพระ (บ้านโคกล่าม หมู่ ๓)	เพื่อให้มีสถานที่ สำหรับเตรียมความ พร้อมจัดงานกีฬา ตำบล	๑ สนามพร้อม ไฟส่องสว่าง	๑๐๐,๐๐๐	-	-	-	-	จำนวนสนาม วอลเลย์บอลที่ ก่อสร้าง	อำนวยความสะดวกให้ ประชาชนในการ จัดกิจกรรมต่างๆ ได้มากขึ้น	กองช่าง
๖	ก่อสร้างสนามฟุตบอล พร้อมติดตั้งไฟส่องสว่าง ในสนามกีฬาตำบลหนอง แวงโสภพระ (บ้านโคก ล่าม หมู่ ๓)	เพื่อให้มีสถานที่ สำหรับเตรียมความ พร้อมจัดงานกีฬา ตำบล	๑ สนามพร้อม ไฟส่องสว่าง	๑๐๐,๐๐๐	-	-	-	-	จำนวนสนาม ฟุตบอลที่ ก่อสร้าง	อำนวยความสะดวกให้ ประชาชนในการ จัดกิจกรรมต่างๆ ได้มากขึ้น	กองช่าง

รายละเอียดโครงการพัฒนา
แผนพัฒนาท้องถิ่น (พ.ศ. ๒๕๖๑ - ๒๕๖๕)
องค์การบริหารส่วนตำบลหนองแวงโสภพระ อำเภอกงหรา จังหวัดขอนแก่น

แบบ ผ. ๐๒

- ก. ยุทธศาสตร์จังหวัดที่ ๒ : การพัฒนาคนและสังคมที่มีคุณภาพ
 ข. ยุทธศาสตร์การพัฒนาของ อปท. ในเขตจังหวัดที่ ๑ : การพัฒนาศักยภาพพลเมือง
 ยุทธศาสตร์การพัฒนา อปท. ที่ ๖ : การพัฒนาคุณภาพชีวิต
 ➤ แผนงานอุตสาหกรรมและการโยธา

ที่	โครงการ	วัตถุประสงค์	เป้าหมาย (ผลผลิตของ โครงการ)	งบประมาณ					ตัวชี้วัด (KPI)	ผลที่คาดว่าจะ ได้รับ	หน่วยงาน รับผิดชอบหลัก
				๒๕๖๑ (บาท)	๒๕๖๒ (บาท)	๒๕๖๓ (บาท)	๒๕๖๔ (บาท)	๒๕๖๕ (บาท)			
๗	ก่อสร้างสนามตะกร้อพร้อมติดตั้งไฟส่องสว่างในสนามกีฬาตำบลหนองแวงโสภพระ (บ้านโคกลำม หมู่ ๓)	เพื่อให้มีสถานที่สำหรับเตรียมความพร้อมจัดงานกีฬาตำบล	๑ สนามพร้อมไฟส่องสว่าง	๑๐๐,๐๐๐	-	-	-	-	จำนวนสนามตะกร้อที่ก่อสร้าง	อำนวยความสะดวกให้กับประชาชนในการจัดกิจกรรมต่างๆ ได้มากขึ้น	กองช่าง

รายละเอียดโครงการพัฒนา
แผนพัฒนาท้องถิ่น (พ.ศ. ๒๕๖๑ - ๒๕๖๕)
องค์การบริหารส่วนตำบลหนองแวงโสภนพระ อำเภอพล จังหวัดขอนแก่น

แบบ ผ. ๐๒

- ก. ยุทธศาสตร์จังหวัดที่ ๒ : การพัฒนาคนและสังคมที่มีคุณภาพ
 ข. ยุทธศาสตร์การพัฒนาของ อปท. ในเขตจังหวัดที่ ๑ : การพัฒนาศักยภาพพลเมือง
 ยุทธศาสตร์การพัฒนา อปท. ที่ ๖ : การพัฒนาคุณภาพชีวิต
 ➤ แผนงานการศาสนาวัฒนธรรมและนันทนาการ

ที่	โครงการ	วัตถุประสงค์	เป้าหมาย (ผลผลิตของ โครงการ)	งบประมาณ					ตัวชี้วัด (KPI)	ผลที่คาดว่าจะ ได้รับ	หน่วยงาน รับผิดชอบหลัก
				๒๕๖๑ (บาท)	๒๕๖๒ (บาท)	๒๕๖๓ (บาท)	๒๕๖๔ (บาท)	๒๕๖๕ (บาท)			
๑	โครงการจัดการแข่งขันกีฬาเยาวชน/ประชาชนตำบลหนองแวงโสภนพระ	เพื่อส่งเสริมสนับสนุนการเล่นกีฬาและเชื่อมความสัมพันธ์ระหว่างชุมชน	๑ ครั้ง/ ประชาชนและเยาวชนในเขตตำบล	๓๐๐,๐๐๐	๓๐๐,๐๐๐	๓๐๐,๐๐๐	๓๐๐,๐๐๐	๓๐๐,๐๐๐	จำนวนประชาชน/เยาวชนที่เข้าร่วมกิจกรรม	ประชาชน/เยาวชนมีความสามัคคีระหว่างชุมชนและมีน้ำใจเป็นนักกีฬา	กองการศึกษาฯ
๒	โครงการจัดซื้อวัสดุอุปกรณ์กีฬา	เพื่อจัดกาวัสดุอุปกรณ์กีฬาในการส่งเสริมให้ประชาชนในชุมชนได้ออกกำลังกาย	๑ ครั้ง/๑๔ หมู่บ้าน	๙๘,๐๐๐	๙๘,๐๐๐	๙๘,๐๐๐	๙๘,๐๐๐	๙๘,๐๐๐	จำนวนวัสดุอุปกรณ์กีฬาเพิ่มขึ้น	ประชาชนในทุกหมู่บ้านมีอุปกรณ์กีฬาในกิจกรรมการออกกำลังกาย	กองการศึกษาฯ

รายละเอียดโครงการพัฒนา
แผนพัฒนาท้องถิ่น (พ.ศ. ๒๕๖๑ - ๒๕๖๕)

แบบ ผ. ๐๒

องค์การบริหารส่วนตำบลหนองแวงโสภพระ อำเภอพล จังหวัดขอนแก่น

ก. ยุทธศาสตร์จังหวัดที่ ๒ : การพัฒนาคนและสังคมที่มีคุณภาพ

ข. ยุทธศาสตร์การพัฒนาของ อปท. ในเขตจังหวัดที่ ๑ : การพัฒนาศักยภาพพลเมือง

ยุทธศาสตร์การพัฒนา อปท. ที่ ๖ : การพัฒนาคุณภาพชีวิต

➤ แผนงานสาธารณสุข

ที่	โครงการ	วัตถุประสงค์	เป้าหมาย (ผลผลิตของ โครงการ)	งบประมาณ					ตัวชี้วัด (KPI)	ผลที่คาดว่าจะ ได้รับ	หน่วยงาน รับผิดชอบหลัก
				๒๕๖๑ (บาท)	๒๕๖๒ (บาท)	๒๕๖๓ (บาท)	๒๕๖๔ (บาท)	๒๕๖๕ (บาท)			
๑	โครงการส่งเสริมการดำเนินงานและบริหารจัดการระบบการแพทย์ฉุกเฉินของตำบลหนองแวงโสภพระ	เพื่อส่งเสริมการดำเนินงานและบริหารจัดการระบบการแพทย์ฉุกเฉิน	ตลอดปี	๔๓๘,๐๐๐	๔๓๘,๐๐๐	๔๓๘,๐๐๐	๔๓๘,๐๐๐	๔๓๘,๐๐๐	จำนวนวันที่ประชาชนได้รับการช่วยเหลือ	ระบบการแพทย์ฉุกเฉินมีการพัฒนาการบริหารจัดการมากยิ่งขึ้น	สำนักงานปลัด อบต.
๒	โครงการป้องกันและควบคุมโรคพิษสุนัขบ้า	เพื่อจัดหาเวชภัณฑ์ควบคุมและป้องกันโรคพิษสุนัขบ้า จัดบริการฉีดวัคซีนฉีดยาคุมกำเนิด ทำหมันสุนัขและแมว	๑ ครั้ง/ปี	๒๐,๐๐๐	๒๐,๐๐๐	๒๐,๐๐๐	๒๐,๐๐๐	๒๐,๐๐๐	จำนวนครั้งในการจัดหาเวชภัณฑ์	ประชาชนได้รับการบริการควบคุมป้องกันโรคพิษสุนัขบ้าในสุนัขและแมว	สำนักงานปลัด อบต.
๓	โครงการป้องกันและควบคุมโรคไข้เลือดออก	เพื่อจัดหาเวชภัณฑ์ควบคุมและป้องกันโรคไข้เลือดออก	ตลอดปี	-	-	๓๐,๐๐๐	๓๐,๐๐๐	๓๐,๐๐๐	จำนวนครั้งในการจัดหาเวชภัณฑ์	ประชาชนได้รับการบริการควบคุมป้องกันโรคไข้เลือดออก	สำนักงานปลัด อบต.
๔	โครงการส่งเสริมการมีส่วนร่วมของชุมชนในการคัดแยกขยะ	เพื่อรณรงค์สร้างจิตสำนึกให้กับประชาชนในการคัดแยกขยะ	๑ ครั้ง/ปี	-	-	-	๒๐,๐๐๐	๒๐,๐๐๐	ประชาชนมีส่วนร่วมในการคัดแยกขยะ	สามารถลดปริมาณขยะในพื้นที่	สำนักงานปลัด อบต.

รายละเอียดโครงการพัฒนา
แผนพัฒนาท้องถิ่น (พ.ศ. ๒๕๖๑ - ๒๕๖๕)

องค์การบริหารส่วนตำบลหนองแวงโสภพระ อำเภอพล จังหวัดขอนแก่น

ก. ยุทธศาสตร์จังหวัดที่ ๒ : การพัฒนาคนและสังคมที่มีคุณภาพ

ข. ยุทธศาสตร์การพัฒนาของ อปท. ในเขตจังหวัดที่ ๑ : การพัฒนาศักยภาพพลเมือง

ยุทธศาสตร์การพัฒนา อปท. ที่ ๖ : การพัฒนาคุณภาพชีวิต

➤ แผนงานสร้างความเข้มแข็งของชุมชน

ที่	โครงการ	วัตถุประสงค์	เป้าหมาย (ผลผลิตของ โครงการ)	งบประมาณ					ตัวชี้วัด (KPI)	ผลที่คาดว่าจะ ได้รับ	หน่วยงาน รับผิดชอบหลัก
				๒๕๖๑ (บาท)	๒๕๖๒ (บาท)	๒๕๖๓ (บาท)	๒๕๖๔ (บาท)	๒๕๖๕ (บาท)			
๑	โครงการเยาวชนจิตอาสาพัฒนาชุมชน	เพื่อส่งเสริมกิจกรรมของสภาเด็กและเยาวชนตำบลในการสร้างจิตสำนึกให้เด็กและเยาวชนมีจิตสาธารณะช่วยเหลือสังคม	๖ ครั้ง/ปี	๓๐,๐๐๐	๓๐,๐๐๐	๓๐,๐๐๐	๓๐,๐๐๐	๓๐,๐๐๐	จำนวนครั้งที่ดำเนินกิจกรรม	สภาเด็กและเยาวชนตำบลมีจิตสาธารณะช่วยเหลือสังคม	สำนักงานปลัด อบต.
๒	โครงการฝึกอบรมการป้องกันและแก้ไขปัญหาความรุนแรงต่อเด็ก สตรี และบุคคลในครอบครัว	เพื่อให้เยาวชนและประชาชนได้รู้ถึงโทษทัณฑ์และความคุ้มครองทางกฎหมาย	๗๐ คน	๒๐,๐๐๐	๒๐,๐๐๐	๒๐,๐๐๐	๒๐,๐๐๐	๒๐,๐๐๐๐	จำนวนเยาวชนที่ผ่านการฝึกอบรม	เยาวชนและประชาชนรู้ถึงโทษทัณฑ์และความคุ้มครองทางกฎหมาย	สำนักงานปลัด อบต.
๓	โครงการฝึกอบรมพัฒนาศักยภาพคณะกรรมการสภาเยาวชนตำบลหนองแวงโสภพระ	เพื่อส่งเสริมศักยภาพของคณะกรรมการสภาเด็กและเยาวชนตำบล	๒๗ คน	๑๐๐,๐๐๐	๑๐๐,๐๐๐	๑๐๐,๐๐๐	๑๐๐,๐๐๐	๑๐๐,๐๐๐	จำนวนคณะกรรมการฯ ผ่านการอบรม	เกิดประสิทธิภาพประสิทธิผลในการดำเนินกิจกรรมของสภาเยาวชนฯ	สำนักงานปลัด อบต.

รายละเอียดโครงการพัฒนา
แผนพัฒนาท้องถิ่น (พ.ศ. ๒๕๖๑ - ๒๕๖๕)

องค์การบริหารส่วนตำบลหนองแวงโสภพระ อำเภอฟล จังหวัดขอนแก่น

ก. ยุทธศาสตร์จังหวัดที่ ๒ : การพัฒนาคนและสังคมที่มีคุณภาพ

ข. ยุทธศาสตร์การพัฒนาของ อปท. ในเขตจังหวัดที่ ๑ : การพัฒนาศักยภาพพลเมือง

ยุทธศาสตร์การพัฒนา อปท. ที่ ๖ : การพัฒนาคุณภาพชีวิต

➤ แผนงานสังคมสงเคราะห์

ที่	โครงการ	วัตถุประสงค์	เป้าหมาย (ผลผลิตของ โครงการ)	งบประมาณ					ตัวชี้วัด (KPI)	ผลที่คาดว่าจะ ได้รับ	หน่วยงาน รับผิดชอบหลัก
				๒๕๖๑ (บาท)	๒๕๖๒ (บาท)	๒๕๖๓ (บาท)	๒๕๖๔ (บาท)	๒๕๖๕ (บาท)			
๑	โครงการช่วยเหลือคน ยากจน ด้อยโอกาส ยากไร้ ไร้ที่พึ่ง ในพื้นที่ ตำบลหนองแวงโสภพระ	เพื่อช่วยเหลือคน ยากจน ด้อยโอกาส ยากไร้ ไร้ที่พึ่ง ในการพัฒนาคุณภาพ ชีวิต	๑๔ หมู่บ้าน	๓๐,๐๐๐	๓๐,๐๐๐	๓๐,๐๐๐	๓๐,๐๐๐	๓๐,๐๐๐	จำนวนหมู่บ้าน ที่รับการ ช่วยเหลือ	คนยากจน ด้อย โอกาส ยากไร้ ไร้ที่ พึ่ง มีคุณภาพชีวิต ที่ดีขึ้น	สำนักงาน ปลัด อบต.

รายละเอียดโครงการพัฒนา
แผนพัฒนาท้องถิ่น (พ.ศ. ๒๕๖๑ - ๒๕๖๕)

แบบ ผ. ๐๒

องค์การบริหารส่วนตำบลหนองแวงโสภนพระ อำเภอพล จังหวัดขอนแก่น

ก. ยุทธศาสตร์จังหวัดที่ ๒ : การพัฒนาคนและสังคมที่มีคุณภาพ

ข. ยุทธศาสตร์การพัฒนาของ อปท. ในเขตจังหวัดที่ ๑ : การพัฒนาศักยภาพพลเมือง

ยุทธศาสตร์การพัฒนา อปท. ที่ ๖ : การพัฒนาคุณภาพชีวิต

➤ งบกลาง

ที่	โครงการ	วัตถุประสงค์	เป้าหมาย (ผลผลิตของ โครงการ)	งบประมาณ					ตัวชี้วัด (KPI)	ผลที่คาดว่าจะ ได้รับ	หน่วยงาน รับผิดชอบหลัก
				๒๕๖๑ (บาท)	๒๕๖๒ (บาท)	๒๕๖๓ (บาท)	๒๕๖๔ (บาท)	๒๕๖๕ (บาท)			
๑	ค่าใช้จ่ายเบี้ยยังชีพผู้สูงอายุ	เพื่อจ่ายเป็นค่าเบี้ยยังชีพผู้สูงอายุและเพื่อให้ผู้สูงอายุมีความเป็นอยู่ที่ดี	ผู้สูงอายุในเขตตำบล	๘,๔๐๐,๐๐๐	๘,๔๐๐,๐๐๐	๘,๔๐๐,๐๐๐	๘,๔๐๐,๐๐๐	๘,๔๐๐,๐๐๐	จำนวนผู้สูงอายุที่ได้รับความช่วยเหลือ	มีเงินจ่ายเป็นค่าเบี้ยยังชีพผู้สูงอายุ	สำนักงานปลัด อบต.
๒	ค่าใช้จ่ายเบี้ยยังชีพผู้พิการ	เพื่อจ่ายเป็นค่าเบี้ยยังชีพผู้พิการและเพื่อให้ผู้พิการมีความเป็นอยู่ที่ดี	ผู้พิการในเขตตำบล	๑,๖๕๐,๐๐๐	๑,๖๕๐,๐๐๐	๑,๖๕๐,๐๐๐	๑,๖๕๐,๐๐๐	๑,๖๕๐,๐๐๐	จำนวนผู้พิการที่ได้รับความช่วยเหลือ	มีเงินจ่ายเป็นค่าเบี้ยยังชีพผู้พิการ	สำนักงานปลัด อบต.
๓	ค่าใช้จ่ายเบี้ยยังชีพผู้ป่วยเอดส์	เพื่อจ่ายเป็นค่าเบี้ยยังชีพผู้ป่วยเอดส์และเพื่อให้มีความเป็นอยู่ที่ดีขึ้น	ผู้ป่วยเอดส์ในเขตตำบล	๑๐๘,๐๐๐	๑๐๘,๐๐๐	๑๐๘,๐๐๐	๑๐๘,๐๐๐	๑๐๘,๐๐๐	จำนวนผู้ป่วยเอดส์ที่ได้รับความช่วยเหลือ	มีเงินจ่ายเป็นค่าเบี้ยยังชีพผู้ป่วยเอดส์	สำนักงานปลัด อบต.

รายละเอียดโครงการพัฒนา
แผนพัฒนาท้องถิ่น (พ.ศ. ๒๕๖๑ - ๒๕๖๕)
องค์การบริหารส่วนตำบลหนองแวงโสภนพระ อำเภอพล จังหวัดขอนแก่น

แบบ ผ. ๐๒

- ก. ยุทธศาสตร์จังหวัดที่ ๕ : การเพิ่มประสิทธิภาพการบริหารจัดการภาครัฐ
 ข. ยุทธศาสตร์การพัฒนาของ อปท. ในเขตจังหวัดที่ ๑ : การพัฒนาการบริหารภาครัฐ
 ยุทธศาสตร์การพัฒนา อปท. ที่ ๗ : การพัฒนาระบบการบริหารจัดการที่ดี

➤ แผนงานการบริหารทั่วไป

ที่	โครงการ	วัตถุประสงค์	เป้าหมาย (ผลผลิตของ โครงการ)	งบประมาณ					ตัวชี้วัด (KPI)	ผลที่คาดว่าจะ ได้รับ	หน่วยงาน รับผิดชอบหลัก
				๒๕๖๑ (บาท)	๒๕๖๒ (บาท)	๒๕๖๓ (บาท)	๒๕๖๔ (บาท)	๒๕๖๕ (บาท)			
๑	โครงการพัฒนาศักยภาพบุคลากร อบต. ด้าน “การพัฒนาการบริการสู่ความเป็นเลิศ” พร้อมศึกษาดูงาน	เพื่อให้ผู้เข้าอบรมเข้าใจหลักการบริการด้วยจิตบริการและปรับเปลี่ยนทัศนคติการบริการ	๑ ครั้ง/ปี คณะผู้บริหาร สมาชิกสภาอบต. พนักงาน ลูกจ้าง อบต.	๒๐๐,๐๐๐	๒๐๐,๐๐๐	๒๐๐,๐๐๐	๒๐๐,๐๐๐	๒๐๐,๐๐๐	จำนวนครั้งในการจัดกิจกรรม	ผู้เข้าร่วมโครงการนำหลักการบริการด้วยจิตบริการและปรับเปลี่ยนทัศนคติการบริการมาใช้ในการทำงาน	สำนักงานปลัด อบต.
๒	โครงการส่งเสริมคุณธรรมและพัฒนาคุณภาพชีวิตของบุคลากรในองค์กร หลักสูตร “ธรรมะอารมณ์ดีเสริมสร้างสามัคคีในองค์กร”	เพื่อส่งเสริมและพัฒนาบุคลากรให้มีทัศนคติที่ดีต่อกันในการทำงานและเกิดทักษะในการทำงานอย่างมีความสุข	๑ ครั้ง/ปี คณะผู้บริหาร สมาชิกสภาอบต. พนักงาน ลูกจ้าง อบต.	๕๐,๐๐๐	๕๐,๐๐๐	๕๐,๐๐๐	๕๐,๐๐๐	๕๐,๐๐๐	จำนวนครั้งในการจัดกิจกรรม	ผู้เข้าร่วมโครงการมีทัศนคติที่ดีต่อกันในการทำงานและเกิดทักษะในการทำงานอย่างมีความสุข	สำนักงานปลัด อบต.
๓	โครงการสร้างกระบวนการเรียนรู้พัฒนาการทำงานเป็นทีม	เพื่อส่งเสริมและพัฒนาบุคลากรให้มีทัศนคติที่ดีต่อกันในการทำงานและเกิดทักษะในการทำงานอย่างมีความสุข	๑ ครั้ง/ปี คณะผู้บริหาร สมาชิกสภาอบต. พนักงาน ลูกจ้าง อบต.	๓๐๐,๐๐๐	๓๐๐,๐๐๐	๓๐๐,๐๐๐	๓๐๐,๐๐๐	๓๐๐,๐๐๐	จำนวนครั้งในการจัดกิจกรรม	ผู้เข้าร่วมโครงการมีทัศนคติที่ดีต่อกันในการทำงานและเกิดทักษะในการทำงานอย่างมีความสุข	สำนักงานปลัด อบต.

รายละเอียดโครงการพัฒนา
แผนพัฒนาท้องถิ่น (พ.ศ. ๒๕๖๑ - ๒๕๖๕)
องค์การบริหารส่วนตำบลหนองแวงโสภนพระ อำเภอพล จังหวัดขอนแก่น

แบบ ผ. ๐๒

- ก. ยุทธศาสตร์จังหวัดที่ ๕ : การเพิ่มประสิทธิภาพการบริหารจัดการภาครัฐ
 ข. ยุทธศาสตร์การพัฒนาของ อปท. ในเขตจังหวัดที่ ๑ : การพัฒนาการบริหารภาครัฐ
 ยุทธศาสตร์การพัฒนา อปท. ที่ ๗ : การพัฒนาระบบการบริหารจัดการที่ดี

➤ แผนงานการบริหารทั่วไป

ที่	โครงการ	วัตถุประสงค์	เป้าหมาย (ผลผลิตของ โครงการ)	งบประมาณ					ตัวชี้วัด (KPI)	ผลที่คาดว่าจะ ได้รับ	หน่วยงาน รับผิดชอบหลัก
				๒๕๖๑ (บาท)	๒๕๖๒ (บาท)	๒๕๖๓ (บาท)	๒๕๖๔ (บาท)	๒๕๖๕ (บาท)			
๔	โครงการเชิดชูเกียรติ พนักงาน อบต.และ พนักงานจ้างของ อบต.มี คุณธรรม และจริยธรรม ในการปฏิบัติราชการ และให้บริการประชาชน ดีเด่น	เพื่อเชิดชูเกียรติ พนักงาน อบต. และ พนักงานจ้างของ อบต. ผู้มีคุณธรรม และจริยธรรมในการ ปฏิบัติราชการ และ ให้บริการประชาชน ดีเด่น	ตลอดปี	๕,๐๐๐	๕,๐๐๐	๕,๐๐๐	๕,๐๐๐	๕,๐๐๐	จำนวนวันใน การจัดกิจกรรม	พนักงานมีกำลังใจ ในการปฏิบัติ หน้าที่	สำนักงาน ปลัด อบต.
๕	โครงการฝึกอบรมส่งเสริม คุณธรรมจริยธรรมทาง การเมือง	เพื่อปลูกจิตสำนึกที่ดี ในการปฏิบัติงานและ ได้รับการพัฒนาจิตใจ และพัฒนาตนเอง	๑ ครั้ง/ปี คณะ ผู้บริหาร พนักงาน ลูกจ้าง อบต.	๒๐,๐๐๐	๒๐,๐๐๐	๒๐,๐๐๐	๒๐,๐๐๐	๒๐,๐๐๐	จำนวนครั้งใน การจัดกิจกรรม	ผู้เข้าร่วมโครงการ นำหลักธรรมคำสอน ของพระพุทธศาสนา ไปปรับใช้ในชีวิตการ ทำงานได้มากขึ้น	สำนักงาน ปลัด อบต.
๖	โครงการ อบต.สัญจร พบ ประชาชน	เพื่อจัดกิจกรรม ประชาสัมพันธ์ ข่าวสารงานราชการ และบริการประชาชน นอกสถานที่	๑ ครั้ง/ปี	๓๐,๐๐๐	๓๐,๐๐๐	๓๐,๐๐๐	๓๐,๐๐๐	๓๐,๐๐๐	จำนวนครั้งใน การจัดกิจกรรม	ประชาชนได้รับ ความสะดวกในการ บริการและได้รับ ข้อมูลข่าวสารของ ทางราชการถึง หมู่บ้าน	สำนักงาน ปลัด อบต.

รายละเอียดโครงการพัฒนา
แผนพัฒนาท้องถิ่น (พ.ศ. ๒๕๖๑ - ๒๕๖๕)

แบบ ผ. ๐๒

องค์การบริหารส่วนตำบลหนองแวงโสภพระ อำเภอพล จังหวัดขอนแก่น

ก. ยุทธศาสตร์จังหวัดที่ ๕ : การเพิ่มประสิทธิภาพการบริหารจัดการภาครัฐ

ข. ยุทธศาสตร์การพัฒนาของ อปท. ในเขตจังหวัดที่ ๑ : การพัฒนาการบริหารภาครัฐ

ยุทธศาสตร์การพัฒนา อปท. ที่ ๗ : การพัฒนาระบบการบริหารจัดการที่ดี

➤ แผนงานการบริหารทั่วไป

ที่	โครงการ	วัตถุประสงค์	เป้าหมาย (ผลผลิตของ โครงการ)	งบประมาณ					ตัวชี้วัด (KPI)	ผลที่คาดว่าจะ ได้รับ	หน่วยงาน รับผิดชอบหลัก
				๒๕๖๑ (บาท)	๒๕๖๒ (บาท)	๒๕๖๓ (บาท)	๒๕๖๔ (บาท)	๒๕๖๕ (บาท)			
๗	โครงการฝึกอบรมส่งเสริม การจัดทำแผนพัฒนา ท้องถิ่นและแผนชุมชน	เพื่อให้การพัฒนาตำบล มีทิศทางที่แน่นอนและ การบริหารงานของ ตำบลเป็นไปอย่างมี ประสิทธิภาพ	ตลอดปี ทุกภาคส่วน/ คคม.แผนฯ	๕๐,๐๐๐	๕๐,๐๐๐	๕๐,๐๐๐	๕๐,๐๐๐	๕๐,๐๐๐	จำนวน ประชาชนที่เข้า ร่วมกิจกรรม	ตำบลมีแผนพัฒนา เพื่อนำมาใช้เป็น แนวทางในการ พัฒนา	สำนักงาน ปลัด อบต.
๘	โครงการจัดการเลือกตั้งของ องค์การบริหารส่วนตำบล หนองแวงโสภพระ	เพื่อจัดการเลือกตั้งของ องค์การบริหารส่วน ตำบลหนองแวงโสภพระ	ตลอดปี	๓๕๐,๐๐๐	๓๕๐,๐๐๐	๓๕๐,๐๐๐	๑๐๐,๐๐๐	๑๐๐,๐๐๐	จำนวนครั้งใน การจัดการ เลือกตั้ง	ประชาชนได้มีส่วน ร่วมในการเลือกตั้ง	สำนักงาน ปลัด อบต.
๙	โครงการจ้างเหมานักเรียน/ นักศึกษาฝึกประสบการณ์ ช่วงปิดเทอม	เพื่อให้นักเรียน นักศึกษาได้ใช้เวลาว่าง ให้เกิดประโยชน์ สร้าง ความรู้ความเข้าใจ บทบาทหน้าที่ในการ ให้บริการสาธารณะ	๑ ครั้ง/ปี	-	-	๓๐,๐๐๐	๓๐,๐๐๐	๓๐,๐๐๐	จำนวนครั้งใน การจัดกิจกรรม	เพื่อให้นักเรียน นักศึกษาได้ใช้เวลา ว่างให้เกิดประโยชน์ สร้างความรู้ความ เข้าใจบทบาทหน้าที่ ในการให้บริการ สาธารณะ	สำนักงาน ปลัด อบต.
๑๐	โครงการสำรวจความพึง พอใจในการบริการของ ประชาชน	เพื่อแจ้งหน่วยงานหรือ สถาบันที่เป็นกลางทำ แบบสำรวจและประเมิน ความพึงพอใจ ผู้ใช้บริการ	๑ ครั้ง/ปี	๒๕,๐๐๐	๒๕,๐๐๐	๒๕,๐๐๐	๒๕,๐๐๐	๒๕,๐๐๐	จำนวนครั้งใน การประเมิน	การพัฒนางาน เป็นไปอย่างมี ประสิทธิภาพ	สำนักงาน ปลัด อบต.

รายละเอียดโครงการพัฒนา
แผนพัฒนาท้องถิ่น (พ.ศ. ๒๕๖๑ - ๒๕๖๕)
องค์การบริหารส่วนตำบลหนองแวงโสภนพระ อำเภอกงหรา จังหวัดขอนแก่น

แบบ ผ. ๐๒

- ก. ยุทธศาสตร์จังหวัดที่ ๕ : การเพิ่มประสิทธิภาพการบริหารจัดการภาครัฐ
 ข. ยุทธศาสตร์การพัฒนาของ อปท. ในเขตจังหวัดที่ ๑ : การพัฒนาการบริหารภาครัฐ
 ยุทธศาสตร์การพัฒนา อปท. ที่ ๗ : การพัฒนาระบบการบริหารจัดการที่ดี

➤ แผนงานการบริหารทั่วไป

ที่	โครงการ	วัตถุประสงค์	เป้าหมาย (ผลผลิตของ โครงการ)	งบประมาณ					ตัวชี้วัด (KPI)	ผลที่คาดว่าจะ ได้รับ	หน่วยงาน รับผิดชอบหลัก
				๒๕๖๑ (บาท)	๒๕๖๒ (บาท)	๒๕๖๓ (บาท)	๒๕๖๔ (บาท)	๒๕๖๕ (บาท)			
๑๑	โครงการให้ความรู้แก่พนักงานส่วนตำบลและประชาชนทั่วไป เรื่อง พ.ร.บ.ข้อมูลข่าวสารของราชการ พ.ศ. ๒๕๔๐	เพื่อให้ผู้เข้าอบรมเข้าใจเรื่อง พ.ร.บ.ข้อมูลข่าวสารของราชการ พ.ศ. ๒๕๔๐	๑ ครั้ง/ปี	๒๐,๐๐๐	๒๐,๐๐๐	๒๐,๐๐๐	๒๐,๐๐๐	๒๐,๐๐๐	จำนวนครั้งที่จัดกิจกรรม	ประชาชนได้รับความสะดวกในการบริการและได้รับข้อมูลข่าวสารของทางราชการถึงหมู่บ้าน	สำนักงานปลัด อบต.
๑๒	โครงการประชาสัมพันธ์กรณีพบเห็นการทุจริต	เพื่อจัดกิจกรรมประชาสัมพันธ์กรณีพบเห็นการทุจริตในตำบลหนองแวงโสภนพระ	๑๔ หมู่บ้าน	๒๐,๐๐๐	๒๐,๐๐๐	๒๐,๐๐๐	๒๐,๐๐๐	๒๐,๐๐๐	จำนวนหมู่บ้านที่จัดกิจกรรม	การทุจริตในชุมชนลดลง	สำนักงานปลัด อบต.
๑๓	โครงการจัดทำสื่อประชาสัมพันธ์องค์การบริหารส่วนตำบลหนองแวงโสภนพระ	เพื่อเผยแพร่ประชาสัมพันธ์ผลการดำเนินงานของ อบต.	ตลอดปีประชาชนในเขต อบต.	๕๐,๐๐๐	๕๐,๐๐๐	๕๐,๐๐๐	๕๐,๐๐๐	๕๐,๐๐๐	จำนวนครั้งในการจัดทำสื่อ	ประชาชนได้รับทราบข้อมูลข่าวสารและสามารถตรวจสอบได้	สำนักงานปลัด อบต.
๑๔	โครงการปรับปรุงระบบสารสนเทศตำบล (เว็บไซต์ อบต.)	เพื่อประชาสัมพันธ์ข่าวสารทั่วไปแก่ประชาชน/ผู้สนใจ	ตลอดปี	๔๐,๐๐๐	๔๐,๐๐๐	๔๐,๐๐๐	๔๐,๐๐๐	๔๐,๐๐๐	จำนวนครั้งในการปรับปรุงระบบ	ประชาชนได้รับทราบข้อมูลข่าวสารและสามารถตรวจสอบได้	สำนักงานปลัด อบต.

รายละเอียดโครงการพัฒนา
แผนพัฒนาท้องถิ่น (พ.ศ. ๒๕๖๑ - ๒๕๖๕)
องค์การบริหารส่วนตำบลหนองแวงโสภพระ อำเภอฟล จังหวัดขอนแก่น

แบบ ผ. ๐๒

- ก. ยุทธศาสตร์จังหวัดที่ ๕ : การเพิ่มประสิทธิภาพการบริหารจัดการภาครัฐ
 ข. ยุทธศาสตร์การพัฒนาของ อปท. ในเขตจังหวัดที่ ๑ : การพัฒนาการบริหารภาครัฐ
 ยุทธศาสตร์การพัฒนา อปท. ที่ ๗ : การพัฒนาระบบการบริหารจัดการที่ดี

➤ แผนงานการบริหารทั่วไป

ที่	โครงการ	วัตถุประสงค์	เป้าหมาย (ผลผลิตของ โครงการ)	งบประมาณ					ตัวชี้วัด (KPI)	ผลที่คาดว่าจะ ได้รับ	หน่วยงาน รับผิดชอบหลัก
				๒๕๖๑ (บาท)	๒๕๖๒ (บาท)	๒๕๖๓ (บาท)	๒๕๖๔ (บาท)	๒๕๖๕ (บาท)			
๑๕	โครงการจ้างเหมาบริการ ในกิจการงาน อบต.	เพื่อพัฒนาศักยภาพ การบริหารงานของ อบต.	ตลอดปี	๓๕๐,๐๐๐	๓๕๐,๐๐๐	๓๕๐,๐๐๐	๓๕๐,๐๐๐	๓๕๐,๐๐๐	จำนวนวันใน การดำเนินการ	การปฏิบัติงาน เป็นไปอย่างมี ประสิทธิภาพ	ทุกส่วน งาน
๑๖	โครงการปรับปรุงระบบ แผนที่ภาษีและทะเบียน ทรัพย์สิน	เพื่อปรับปรุงและ พัฒนาศักยภาพการ จัดเก็บรายได้	ตลอดปี ในเขตตำบล	๕๐,๐๐๐	๕๐,๐๐๐	๕๐,๐๐๐	๕๐,๐๐๐	๕๐,๐๐๐	จำนวนวันใน การดำเนินการ	สามารถพัฒนา รายได้ให้สูงขึ้น	กองคลัง
๑๗	โครงการจัดกิจกรรมและ ประชาสัมพันธ์การจัดเก็บ รายได้ในพื้นที่ตำบลหนอง แวงโสภพระ	เพื่อประชาสัมพันธ์ และพัฒนาศักยภาพ การจัดเก็บรายได้	ตลอดปี ในเขตตำบล	๔๐,๐๐๐	๔๐,๐๐๐	๔๐,๐๐๐	๔๐,๐๐๐	๔๐,๐๐๐	จำนวนวันใน การดำเนินการ	สามารถพัฒนา รายได้ให้สูงขึ้น	สำนักงาน ปลัด อบต.
๑๘	โครงการจ้างเหมา ปรับปรุงภูมิทัศน์หน้า สำนักงานองค์การบริหาร ส่วนตำบลหนองแวงโสภ พระ	เพื่อภูมิทัศน์มีความ สวยงาม เป็นระเบียบ เรียบร้อยหน้าที่ทำการ อบต.หนองแวงโสภ พระ	๑ ครั้ง/ปี	๑๐๐,๐๐๐	๑๐๐,๐๐๐	๑๐๐,๐๐๐	๑๐๐,๐๐๐	๑๐๐,๐๐๐	ภูมิทัศน์มีความ สวยงามเพิ่มขึ้น	ภูมิทัศน์มีความ สวยงาม เป็น ระเบียบ เรียบร้อย	สำนักงาน ปลัด อบต.

รายละเอียดโครงการพัฒนา
แผนพัฒนาท้องถิ่น (พ.ศ. ๒๕๖๑ - ๒๕๖๕)
องค์การบริหารส่วนตำบลหนองแวงโสภนพระ อำเภอพล จังหวัดขอนแก่น

แบบ ผ. ๐๒

- ก. ยุทธศาสตร์จังหวัดที่ ๕ : การเพิ่มประสิทธิภาพการบริหารจัดการภาครัฐ
 ข. ยุทธศาสตร์การพัฒนาของ อปท. ในเขตจังหวัดที่ ๑ : การพัฒนาการบริหารภาครัฐ
 ยุทธศาสตร์การพัฒนา อปท. ที่ ๗ : การพัฒนาระบบการบริหารจัดการที่ดี

➤ แผนงานการบริหารทั่วไป

ที่	โครงการ	วัตถุประสงค์	เป้าหมาย (ผลผลิตของ โครงการ)	งบประมาณ					ตัวชี้วัด (KPI)	ผลที่คาดว่าจะ ได้รับ	หน่วยงาน รับผิดชอบหลัก
				๒๕๖๑ (บาท)	๒๕๖๒ (บาท)	๒๕๖๓ (บาท)	๒๕๖๔ (บาท)	๒๕๖๕ (บาท)			
๑๙	โครงการฝึกอบรม พัฒนาบุคลากร ผู้บริหาร สมาชิกสภา อบต. พนักงานส่วน ตำบลและพนักงานจ้าง พร้อมศึกษาดูงาน	เพื่อสร้างภาพลักษณ์ ที่ดีกับผู้เข้ารับการ ฝึกอบรม	๑ ครั้ง/ปี	-	-	๒๕๐,๐๐๐	๒๕๐,๐๐๐	๒๕๐,๐๐๐	จำนวนครั้งที่ จัดกิจกรรม	ผู้บริหาร สมาชิก สภา อบต.และ พนักงาน อบต.มี ภาพลักษณ์ที่ดี และเป็นที่ยอมรับ ของสังคม	สำนักงาน ปลัดฯ

รายละเอียดโครงการพัฒนา
แผนพัฒนาท้องถิ่น (พ.ศ. ๒๕๖๑ - ๒๕๖๕)

แบบ ผ. ๐๒

องค์การบริหารส่วนตำบลหนองแวงโสภนพระ อำเภอพล จังหวัดขอนแก่น

ก. ยุทธศาสตร์จังหวัดที่ ๕ : การเพิ่มประสิทธิภาพการบริหารจัดการภาครัฐ

ข. ยุทธศาสตร์การพัฒนาของ อปท. ในเขตจังหวัดที่ ๑ : การพัฒนาการบริหารภาครัฐ

ยุทธศาสตร์การพัฒนา อปท. ที่ ๗ : การพัฒนาระบบการบริหารจัดการที่ดี

➤ แผนงานการสร้างเสริมความเข้มแข็งของชุมชน

ที่	โครงการ	วัตถุประสงค์	เป้าหมาย (ผลผลิตของ โครงการ)	งบประมาณ					ตัวชี้วัด (KPI)	ผลที่คาดว่าจะ ได้รับ	หน่วยงาน รับผิดชอบหลัก
				๒๕๖๑ (บาท)	๒๕๖๒ (บาท)	๒๕๖๓ (บาท)	๒๕๖๔ (บาท)	๒๕๖๕ (บาท)			
๑	โครงการฝึกอบรมพัฒนาศักยภาพผู้นำชุมชน หลักการมีประชาธิปไตยและการมีส่วนร่วมในชุมชน	พัฒนาศักยภาพผู้นำชุมชนหลักการมีประชาธิปไตยและการมีส่วนร่วมในชุมชน	๗๐ คน/ผู้นำชุมชนในตำบล	๕๐,๐๐๐	๕๐,๐๐๐	๕๐,๐๐๐	๕๐,๐๐๐	๕๐,๐๐๐	จำนวนผู้นำชุมชนที่ผ่านการฝึกอบรม	ผู้นำชุมชนเข้าใจถึงหลักการมีประชาธิปไตยและการมีส่วนร่วมในชุมชน	สำนักงานปลัด อบต.
๒	โครงการฝึกอบรมส่งเสริมหมู่บ้านนำอยู่เพื่อสร้างความอยู่ดีของประชาชน	เพื่อให้ประชาชนในหมู่บ้านได้มีส่วนร่วมในการพัฒนาหมู่บ้านของตนเองให้เกิดความน่าอยู่	๑ หมู่บ้าน	๕๐,๐๐๐	๕๐,๐๐๐	๕๐,๐๐๐	๕๐,๐๐๐	๕๐,๐๐๐	จำนวนหมู่บ้านที่ผ่านการฝึกอบรม	ประชาชนในหมู่บ้านมีส่วนร่วมในการพัฒนาหมู่บ้านของตนเองให้เกิดความน่าอยู่	สำนักงานปลัด อบต.
๓	โครงการส่งเสริมกิจกรรมการเทิดทูนสถาบัน	เพื่อแสดงถึงความจงรักภักดีต่อสถาบันพระมหากษัตริย์	๑๔ หมู่บ้าน	๒๐,๐๐๐	๒๐,๐๐๐	๒๐,๐๐๐	๒๐,๐๐๐	๒๐,๐๐๐	จำนวนหมู่บ้านที่ผ่านการจัดกิจกรรม	ประชาชนแสดงออกถึงความจงรักภักดีเป็นหนึ่งเดียวกัน	สำนักงานปลัด อบต.
๔	โครงการสนับสนุนส่งเสริมกิจกรรมศูนย์ปรองดองสมานฉันท์ระดับ อบต.	เพื่อจัดกิจกรรมตามแผนงาน/โครงการของศูนย์ปรองดองสมานฉันท์ระดับ อบต.	๑๔ หมู่บ้าน	๒๐,๐๐๐	๒๐,๐๐๐	๒๐,๐๐๐	๒๐,๐๐๐	๒๐,๐๐๐	จำนวนหมู่บ้านที่ผ่านการจัดกิจกรรม	ประชาชนแสดงออกถึงความจงรักภักดีเป็นหนึ่งเดียวกัน	สำนักงานปลัด อบต.

รายละเอียดโครงการพัฒนา
แผนพัฒนาท้องถิ่น (พ.ศ. ๒๕๖๑ - ๒๕๖๕)
องค์การบริหารส่วนตำบลหนองแวงโสภนพระ อำเภอกงหรา จังหวัดขอนแก่น

แบบ ผ. ๐๒

- ก. ยุทธศาสตร์จังหวัดที่ ๕ : การเพิ่มประสิทธิภาพการบริหารจัดการภาครัฐ
 ข. ยุทธศาสตร์การพัฒนาของ อปท. ในเขตจังหวัดที่ ๑ : การพัฒนาการบริหารภาครัฐ
 ยุทธศาสตร์การพัฒนา อปท. ที่ ๗ : การพัฒนาระบบการบริหารจัดการที่ดี

➤ แผนงานอุตสาหกรรมและการโยธา

ที่	โครงการ	วัตถุประสงค์	เป้าหมาย (ผลผลิตของ โครงการ)	งบประมาณ					ตัวชี้วัด (KPI)	ผลที่คาดว่าจะได้รับ	หน่วยงาน รับผิดชอบหลัก
				๒๕๖๑ (บาท)	๒๕๖๒ (บาท)	๒๕๖๓ (บาท)	๒๕๖๔ (บาท)	๒๕๖๕ (บาท)			
๑	โครงการต่อเติมด้านหลังอาคารเป็นห้องเก็บเอกสาร	เพื่อใช้เป็นห้องเก็บเอกสารและเก็บเอกสารสำคัญต่าง ๆ ของ อบต.	๑ แห่ง	๓๐๐,๐๐๐	-	-	-	-	จำนวนอาคารที่ต่อเติม	อบต.มีสถานที่ทำงานและบริการประชาชนอย่างเหมาะสมเพียงพอต่อการให้บริการประชาชนเกิดความพึงพอใจ	สำนักงานปลัดอบต.
๒	ก่อสร้างห้องน้ำสำหรับผู้พิการภายในสำนักงาน อบต.หนองแวงโสภนพระ	เพื่ออำนวยความสะดวกในการให้บริการสำหรับผู้พิการที่มาติดต่อราชการ	๑ แห่ง	-	๑๐๐,๐๐๐	-	-	-	จำนวนห้องน้ำสำหรับผู้พิการที่ก่อสร้าง	อบต.มีสถานที่ทำงานและบริการผู้พิการอย่างเหมาะสม	สำนักงานปลัดอบต.
๓	โครงการขนย้าย-ตัดดิน (ป่าช้าหนองตานา)	เพื่อเตรียมสถานที่รองรับลานตลาดบริเวณป่าช้าหนองตานา	๑ แห่ง	๑๐๐,๐๐๐	-	-	-	-	จำนวนพื้นที่ในการปรับเกรด	มีพื้นที่รองรับลานตลาดป่าช้าหนองตานา	กองช่าง หน่วยงานอื่น

รายละเอียดโครงการพัฒนา
แผนพัฒนาท้องถิ่น (พ.ศ. ๒๕๖๑ - ๒๕๖๕)
องค์การบริหารส่วนตำบลหนองแวงโสภนพระ อำเภอพล จังหวัดขอนแก่น

แบบ ผ. ๐๒

- ก. ยุทธศาสตร์จังหวัดที่ ๕ : การเพิ่มประสิทธิภาพการบริหารจัดการภาครัฐ
 ข. ยุทธศาสตร์การพัฒนาของ อปท. ในเขตจังหวัดที่ ๑ : การพัฒนาการบริหารภาครัฐ
 ยุทธศาสตร์การพัฒนา อปท. ที่ ๗ : การพัฒนาระบบการบริหารจัดการที่ดี

➤ แผนงานอุตสาหกรรมและการโยธา

ที่	โครงการ	วัตถุประสงค์	เป้าหมาย (ผลผลิตของ โครงการ)	งบประมาณ					ตัวชี้วัด (KPI)	ผลที่คาดว่าจะได้รับ	หน่วยงาน รับผิดชอบหลัก
				๒๕๖๑ (บาท)	๒๕๖๒ (บาท)	๒๕๖๓ (บาท)	๒๕๖๔ (บาท)	๒๕๖๕ (บาท)			
๔	โครงการจัดซื้อซุ้มพระ บรมฉายาลักษณ์เฉลิม พระเกียรติ	เพื่อเป็นการแสดงถึง ถึงการเทิดทูลสถาบัน พระมหากษัตริย์ของ ประชาชนในพื้นที่	จำนวน ๖ ซุ้ม ดังนี้ ปี ๖๓ จำนวน ๒ ซุ้ม ปี ๖๔ จำนวน ๒ ซุ้ม ปี ๖๕ จำนวน ๒ ซุ้ม	-	-	๒๐๐,๐๐๐	๒๐๐,๐๐๐	๒๐๐,๐๐๐	จำนวนซุ้ม เฉลิมพระเพียร ติมีเพิ่มขึ้น	ประชาชนในพื้นที่ได้ แสดงถึงความ จงรักภักดีต่อสถาบัน พระมหากษัตริย์	กอง การศึกษา ฯ.

รายละเอียดโครงการพัฒนา
แผนพัฒนาท้องถิ่น (พ.ศ. ๒๕๖๑ - ๒๕๖๕)
องค์การบริหารส่วนตำบลหนองแวงโสภนพระ อำเภอพล จังหวัดขอนแก่น

แบบ ผ. ๐๒

ก. ยุทธศาสตร์จังหวัดที่ ๑ : การพัฒนาเศรษฐกิจให้มีความมั่นคงและมีความสามารถทางการแข่งขัน

ข. ยุทธศาสตร์การพัฒนาของ อปท. ในเขตจังหวัดที่ ๔ : การพัฒนาเศรษฐกิจชุมชนเพื่อการแข่งขัน

ยุทธศาสตร์การพัฒนา อปท. ที่ ๑ : การพัฒนาเศรษฐกิจให้มั่นคงและยั่งยืน

➤ แผนงานสร้างความเข้มแข็งของชุมชน

ที่	โครงการ	วัตถุประสงค์	เป้าหมาย (ผลผลิตของ โครงการ)	งบประมาณ					ตัวชี้วัด (KPI)	ผลที่คาดว่าจะได้รับ	หน่วยงาน รับผิดชอบหลัก	หน่วยงาน ที่ขอรับเงิน อุดหนุน
				๒๕๖๑ (บาท)	๒๕๖๒ (บาท)	๒๕๖๓ (บาท)	๒๕๖๔ (บาท)	๒๕๖๕ (บาท)				
๑	อุดหนุนกองทุนสัจจะ สวัสดิการชุมชนตำบล หนองแวงโสภนพระ	เพื่อสนับสนุน กิจกรรมกองทุน	๑ ครั้ง	๑๐๐,๐๐๐	๑๐๐,๐๐๐	๑๐๐,๐๐๐	๑๐๐,๐๐๐	๑๐๐,๐๐๐	จำนวน ครั้งที่ อุดหนุน	กองทุนสามารถ บริหารจัดการจัด สวัสดิการแก่ สมาชิกได้อย่าง ต่อเนื่อง	สำนักงาน ปลัด อบต.	กองทุน สัจจะ สวัสดิการ ชุมชนตำบล หนองแวง โสภนพระ

รายละเอียดโครงการพัฒนา
แผนพัฒนาท้องถิ่น (พ.ศ. ๒๕๖๑ - ๒๕๖๕)
องค์การบริหารส่วนตำบลหนองแวงโสภนพระ อำเภอพล จังหวัดขอนแก่น

แบบ ผ. ๐๒

- ก. ยุทธศาสตร์จังหวัดที่ ๔ : การเสริมสร้างความมั่นคงและความปลอดภัยในชีวิตและทรัพย์สิน
- ข. ยุทธศาสตร์การพัฒนาของ อปท. ในเขตจังหวัดที่ ๒ : การพัฒนาเมืองและชุมชนน่าอยู่
- ยุทธศาสตร์การพัฒนา อปท. ที่ ๒ : การเสริมสร้างความมั่นคงและความปลอดภัยในชีวิตและทรัพย์สิน
- แผนงานสร้างความเข้มแข็งของชุมชน

ที่	โครงการ	วัตถุประสงค์	เป้าหมาย (ผลผลิตของ โครงการ)	งบประมาณ					ตัวชี้วัด (KPI)	ผลที่คาดว่าจะ ได้รับ	หน่วยงาน รับผิดชอบหลัก	หน่วยงาน ที่ขอรับเงิน อุดหนุน
				๒๕๖๑ (บาท)	๒๕๖๒ (บาท)	๒๕๖๓ (บาท)	๒๕๖๔ (บาท)	๒๕๖๕ (บาท)				
๑	อุดหนุนที่ทำการ ปกครอง อำเภอพล ตามโครงการของศูนย์ ปฏิบัติการพลังแผ่นดิน เอาชนะ ยาเสพติดอำเภอ (ศป.ปส. อ.พล)	เพื่อสนับสนุนการ ป้องกันปราบปราม ยาเสพติด	๑ ครั้ง/ปี	๔๐,๐๐๐	๔๐,๐๐๐	๔๐,๐๐๐	๔๐,๐๐๐	๔๐,๐๐๐	จำนวน ครั้งที่ อุดหนุน	การแพร่ระบาดของ ของยาเสพติด ลดลง	สำนักงาน ปลัด อบต.	ที่ทำการ ปกครอง อำเภอพล
๒	อุดหนุนที่ทำการ ปกครอง จ.ขอนแก่น ตามโครงการของศูนย์ ปฏิบัติการพลังแผ่นดิน เอาชนะ ยาเสพติดอำเภอ (ศป.ปส. จ.ขอนแก่น)	เพื่อสนับสนุนการ ป้องกันปราบปราม ยาเสพติด	๑ ครั้ง/ปี	๒๐,๐๐๐	๒๐,๐๐๐	๒๐,๐๐๐	๒๐,๐๐๐	๒๐,๐๐๐	จำนวน ครั้งที่ อุดหนุน	การแพร่ระบาดของ ของยาเสพติด ลดลง	สำนักงาน ปลัด อบต.	ที่ทำการ ปกครอง จังหวัด ขอนแก่น
๓	อุดหนุนโครงการ เครือข่ายประชารัฐร่วม ใจป้องกันภัยยาเสพติด และอาชญากรรม	เพื่อสนับสนุนการ ป้องกันปราบปราม ยาเสพติดและ อาชญากรรม	๑ ครั้ง/ปี	๓๐,๐๐๐	๓๐,๐๐๐	๓๐,๐๐๐	๓๐,๐๐๐	๓๐,๐๐๐	จำนวนครั้งที่ อุดหนุน	การแพร่ระบาดของ ยาเสพติดลดลง	สำนักงาน ปลัด อบต.	สภ.พล

รายละเอียดโครงการพัฒนา
แผนพัฒนาท้องถิ่น (พ.ศ. ๒๕๖๑ - ๒๕๖๕)

องค์การบริหารส่วนตำบลหนองแวงโสภนพระ อำเภอพล จังหวัดขอนแก่น

ก. ยุทธศาสตร์การพัฒนาจังหวัดที่ ๒ : การพัฒนาคุณภาพคนและสังคม

ข. ยุทธศาสตร์การพัฒนาของ อปท. ในเขตจังหวัดที่ ๑ : การพัฒนาคุณภาพคนและสังคม

ยุทธศาสตร์การพัฒนา อปท. ที่ ๓ ด้านโครงสร้างพื้นฐาน

➤ แผนงานเคหะและชุมชน

ที่	โครงการ	วัตถุประสงค์	เป้าหมาย (ผลผลิตของ โครงการ)	งบประมาณ					ตัวชี้วัด (KPI)	ผลที่คาดว่าจะ ได้รับ	หน่วยงาน รับผิดชอบหลัก	หน่วยงาน ที่ขอรับเงิน อุดหนุน
				๒๕๖๑ (บาท)	๒๕๖๒ (บาท)	๒๕๖๓ (บาท)	๒๕๖๔ (บาท)	๒๕๖๕ (บาท)				
๑	อุดหนุนโครงการขยายเขตประปาภูมิภาค	เพื่อให้ประชาชนมีน้ำที่สะอาดสำหรับอุปโภคบริโภคอย่างเพียงพอ	๑๔ หมู่บ้าน	๑๐๐,๐๐๐	๑๐๐,๐๐๐	๑๐๐,๐๐๐	๑๐๐,๐๐๐	๑๐๐,๐๐๐	จำนวนครั้งที่อุดหนุน	ประชาชนมีประปาใช้	กองช่าง	การประปาส่วนภูมิภาคสาขาพล
๒	อุดหนุนโครงการปรับปรุงระบบไฟฟ้าแรงสูงและหม้อแปลงที่ทำการ อบต.หนองแวงโสภนพระ	เพื่อปรับปรุงระบบไฟฟ้าแรงสูงและหม้อแปลง	ที่ทำการ อบต.หนองแวงโสภนพระ ๑ แห่ง	๕๐๐,๐๐๐	-	-	-	-	จำนวนครั้งที่อุดหนุน	มีไฟฟ้าใช้เพียงพอต่อภารกิจงานและบริการประชาชน	กองช่าง	การไฟฟ้าส่วนภูมิภาคสาขาพล
๓	อุดหนุนโครงการขยายเขตไฟฟ้าแรงต่ำและไฟฟ้าแสงสว่างสาธารณะ	เพื่อขยายเขตไฟฟ้าแรงต่ำ และไฟฟ้าแสงสว่างสาธารณะในถนนชอกซอยหมู่บ้านในตำบลหนองแวงโสภนพระ	๑๔ หมู่บ้าน	๖๐๐,๐๐๐	๓๐๐,๐๐๐	๓๐๐,๐๐๐	๓๐๐,๐๐๐	๓๐๐,๐๐๐	จำนวนครั้งที่อุดหนุน	ประชาชนมีไฟฟ้าใช้	กองช่าง	การไฟฟ้าส่วนภูมิภาคสาขาพล
๔	อุดหนุนโครงการขยายเขตไฟฟ้าการเกษตร	เพื่อขยายเขตไฟฟ้าการเกษตรให้เกษตรกรมีไฟฟ้าใช้อย่างทั่วถึง	๑๔ หมู่บ้าน	๒๐๐,๐๐๐	๒๐๐,๐๐๐	๒๐๐,๐๐๐	๒๐๐,๐๐๐	๒๐๐,๐๐๐	จำนวนครั้งที่อุดหนุน	ประชาชนมีไฟฟ้าใช้	กองช่าง	การไฟฟ้าส่วนภูมิภาคสาขาพล

รายละเอียดโครงการพัฒนา
แผนพัฒนาท้องถิ่น (พ.ศ. ๒๕๖๑ - ๒๕๖๕)
องค์การบริหารส่วนตำบลหนองแวงโสภนพระ อำเภอพล จังหวัดขอนแก่น

แบบ ผ. ๐๒

- ก. ยุทธศาสตร์จังหวัดที่ ๒ : การพัฒนาคุณภาพคนและสังคม
 ข. ยุทธศาสตร์การพัฒนาของ อปท. ในเขตจังหวัดที่ ๑ : การพัฒนาคุณภาพคนและสังคม
 ยุทธศาสตร์การพัฒนา อปท. ที่ ๕ : ด้านค้ำจุนวัฒนธรรม
 ➤ แผนงานการศาสนา วัฒนธรรม และนันทนาการ

ที่	โครงการ	วัตถุประสงค์	เป้าหมาย (ผลผลิตของ โครงการ)	งบประมาณ					ตัวชี้วัด (KPI)	ผลที่คาดว่าจะ ได้รับ	หน่วยงาน รับผิดชอบหลัก	หน่วยงาน ที่ขอรับเงิน อุดหนุน
				๒๕๖๑ (บาท)	๒๕๖๒ (บาท)	๒๕๖๓ (บาท)	๒๕๖๔ (บาท)	๒๕๖๕ (บาท)				
๑	อุดหนุนโครงการจัดงานรัฐพิธี	เพื่อดำเนินการจัดงานวันสำคัญและงานรัฐพิธีเนื่องในโอกาสต่าง ๆ	๑ ครั้ง/ปี	๑๐,๐๐๐	๑๐,๐๐๐	๑๐,๐๐๐	๑๐,๐๐๐	๑๐,๐๐๐	จำนวนครั้งที่อุดหนุน	การดำเนินการจัดงานเนื่องในโอกาสต่างๆ เป็นไปด้วยความเรียบร้อย	ส่วนการศึกษา	ที่ทำการปกครองอำเภอพล

รายละเอียดโครงการพัฒนา
แผนพัฒนาท้องถิ่น (พ.ศ. ๒๕๖๑ - ๒๕๖๕)
องค์การบริหารส่วนตำบลหนองแวงโสภนพระ อำเภอพล จังหวัดขอนแก่น

แบบ ผ. ๐๒

ก. ยุทธศาสตร์จังหวัดที่ ๒ : การพัฒนาคุณภาพคนและสังคม

ข. ยุทธศาสตร์การพัฒนาของ อปท. ในเขตจังหวัดที่ ๑ : การพัฒนาคุณภาพคนและสังคม

ยุทธศาสตร์การพัฒนา อปท. ที่ ๖ : การพัฒนาคุณภาพชีวิต

➤ แผนงานสาธารณสุข

ที่	โครงการ	วัตถุประสงค์	เป้าหมาย (ผลผลิตของ โครงการ)	งบประมาณ					ตัวชี้วัด (KPI)	ผลที่คาดว่าจะ ได้รับ	หน่วยงาน รับผิดชอบหลัก	หน่วยงาน ที่ขอรับเงิน อุดหนุน
				๒๕๖๑ (บาท)	๒๕๖๒ (บาท)	๒๕๖๓ (บาท)	๒๕๖๔ (บาท)	๒๕๖๕ (บาท)				
๑	อุดหนุนกองทุน หลักประกันสุขภาพ ตำบลหนองแวงโสภน พระ	เพื่อส่งเสริมกิจกรรม ภายใต้กรอบ แผนงาน/โครงการที่ กำหนด	๑ ครั้ง/ปี	๓๐๐,๐๐๐	๓๐๐,๐๐๐	๓๐๐,๐๐๐	๓๐๐,๐๐๐	๓๐๐,๐๐๐	จำนวน ครั้งที่ อุดหนุน	ประชาชนได้รับ บริการด้านการ สร้างเสริมสุขภาพ ป้องกันโรค	สำนักงาน ปลัด อบต.	กองทุน หลักประกัน สุขภาพ ตำบลหนอง แวงโสภนพระ
๒	อุดหนุนศูนย์ สาธารณสุขมูลฐาน ชุมชน (ศสมช.)	เพื่อให้ประชาชนมี คุณภาพชีวิตที่ดีขึ้น	๑ ครั้ง/ปี	๑๐๕,๐๐๐	๑๐๕,๐๐๐	๑๐๕,๐๐๐	๑๐๕,๐๐๐	๑๐๕,๐๐๐	จำนวน ครั้งที่ อุดหนุน	ประชาชนมี คุณภาพชีวิตที่ดี ขึ้น	สำนักงาน ปลัด อบต.	ศูนย์ สาธารณสุข มูลฐาน ชุมชน (ศสมช.)

รายละเอียดโครงการพัฒนา
แผนพัฒนาท้องถิ่น (พ.ศ. ๒๕๖๑ - ๒๕๖๕)
องค์การบริหารส่วนตำบลหนองแวงโสภนพระ อำเภอพล จังหวัดขอนแก่น

แบบ ผ. ๐๒

ก. ยุทธศาสตร์จังหวัดที่ ๒ : การพัฒนาคุณภาพคนและสังคม

ข. ยุทธศาสตร์การพัฒนาของ อปท. ในเขตจังหวัดที่ ๑ : การพัฒนาคุณภาพคนและสังคม

ยุทธศาสตร์การพัฒนา อปท. ที่ ๖ : การพัฒนาคุณภาพชีวิต

➤ แผนงานสังคมสงเคราะห์

ที่	โครงการ	วัตถุประสงค์	เป้าหมาย (ผลผลิตของ โครงการ)	งบประมาณ					ตัวชี้วัด (KPI)	ผลที่คาดว่าจะ ได้รับ	หน่วยงาน รับผิดชอบหลัก	หน่วยงาน ที่ขอรับเงิน อุดหนุน
				๒๕๖๑ (บาท)	๒๕๖๒ (บาท)	๒๕๖๓ (บาท)	๒๕๖๔ (บาท)	๒๕๖๕ (บาท)				
๑	อุดหนุนที่ทำการ ปกครอง อำเภอพล ตามโครงการร่วมใจ ต้านภัยเอดส์เฉลิมพระ เกียรติ	เพื่อสร้างเครือข่าย ช่วยเหลือทางสังคม แก่ผู้ป่วยโรคเอดส์	๑ ครั้ง/ปี	๓๐,๐๐๐	๓๐,๐๐๐	๓๐,๐๐๐	๓๐,๐๐๐	๓๐,๐๐๐	จำนวน ครั้งที่ อุดหนุน	ผู้ป่วยโรคเอดส์ ได้รับการ ช่วยเหลือ	สำนักงาน ปลัด อบต.	ที่ทำการ ปกครอง อำเภอพล
๒	อุดหนุนที่ทำการ ปกครอง อำเภอพล ตามโครงการกิจการ กาชาดอำเภอพล	เพื่อบรรเทาทุกข์ ช่วยเหลือราษฎร ยากไร้หรือด้อย โอกาส	๑ ครั้ง/ปี	๑๕,๐๐๐	๑๕,๐๐๐	๑๕,๐๐๐	๑๕,๐๐๐	๑๕,๐๐๐	จำนวน ครั้งที่ อุดหนุน	ประชาชนมี คุณภาพชีวิตที่ดี ขึ้น	สำนักงาน ปลัด อบต.	ที่ทำการ ปกครอง อำเภอพล

รายละเอียดโครงการพัฒนา
แผนพัฒนาท้องถิ่น (พ.ศ. ๒๕๖๑ - ๒๕๖๕)
องค์การบริหารส่วนตำบลหนองแวงโสภนพระ อำเภอพล จังหวัดขอนแก่น

แบบ ผ. ๐๒

ก. ยุทธศาสตร์จังหวัดที่ ๕ : การพัฒนาการบริหารภาครัฐ

ข. ยุทธศาสตร์การพัฒนาของ อปท. ในเขตจังหวัดที่ ๑ : การพัฒนาการบริหารภาครัฐ

ยุทธศาสตร์การพัฒนา อปท. ที่ ๗ : การพัฒนาระบบการบริหารจัดการที่ดี

➤ แผนงานการบริหารทั่วไป

ที่	โครงการ	วัตถุประสงค์	เป้าหมาย (ผลผลิตของ โครงการ)	งบประมาณ					ตัวชี้วัด (KPI)	ผลที่คาดว่าจะได้รับ	หน่วยงาน รับผิดชอบหลัก	หน่วยงาน ที่ขอรับเงิน อุดหนุน
				๒๕๖๑ (บาท)	๒๕๖๒ (บาท)	๒๕๖๓ (บาท)	๒๕๖๔ (บาท)	๒๕๖๕ (บาท)				
๑	อุดหนุนโครงการของ ศูนย์ข้อมูลข่าวสารการ จัดซื้อจัดจ้างระดับ อำเภอ	เพื่อให้การ ปฏิบัติงานเป็นไป อย่างมีประสิทธิภาพ	๑ ครั้ง/ปี	๒๐,๐๐๐	๒๐,๐๐๐	๒๐,๐๐๐	๒๐,๐๐๐	๒๐,๐๐๐	จำนวน ครั้งที่ อุดหนุน	การปฏิบัติงาน เป็นไปอย่างมี ประสิทธิภาพ	สำนักงาน ปลัด อบต.	อบต.โคก สง่า

บัญชีครุภัณฑ์

แผนพัฒนาท้องถิ่น (พ.ศ. ๒๕๖๑ - ๒๕๖๕)

แบบ ผ.๐๓

องค์การบริหารส่วนตำบลหนองแวงโสภนพระ อำเภอพล จังหวัดขอนแก่น

ที่	แผนงาน	หมวด	ประเภท	เป้าหมาย (ผลผลิตของครุภัณฑ์)	งบประมาณ					หน่วยงานที่รับ ผิดชอบหลัก
					๒๕๖๑ (บาท)	๒๕๖๒ (บาท)	๒๕๖๓ (บาท)	๒๕๖๔ (บาท)	๒๕๖๕ (บาท)	
๑	แผนงานบริหารงานทั่วไป	ครุภัณฑ์	ครุภัณฑ์ สำนักงาน	ตู้เหล็ก ๒ บาน มีคุณลักษณะดังนี้ ๑) มีมือจับชนิดบิด ๒) มีแผ่นชั้นปรับระดับ ๓ ชั้น ๓) ได้รับมาตรฐาน มอก. (ปี ๖๑ : จำนวน ๔ หลัง) (ปี ๖๒ : จำนวน ๔ หลัง) (ปี ๖๓ : จำนวน ๔ หลัง) (ปี ๖๔ : จำนวน ๔ หลัง) (ปี ๖๕ : จำนวน ๔ หลัง)	๒๗,๕๐๐	๒๗,๕๐๐	๒๗,๕๐๐	๒๗,๕๐๐	๒๗,๕๐๐	สำนักงานปลัด กองคลัง
๒	แผนงานบริหารงานทั่วไป	ครุภัณฑ์	ครุภัณฑ์ สำนักงาน	ชั้นวางแฟ้ม ๓ ชั้น ๒๔ ช่อง (ปี ๖๑ : จำนวน ๑ หลัง) (ปี ๖๒ : จำนวน ๑ หลัง) (ปี ๖๓ : จำนวน ๑ หลัง) (ปี ๖๔ : จำนวน ๑ หลัง) (ปี ๖๕ : จำนวน ๑ หลัง)	๔,๒๙๐	๔,๒๙๐	๔,๒๙๐	๔,๒๙๐	๔,๒๙๐	สำนักงานปลัด กองคลัง
๓	แผนงานบริหารงานทั่วไป	ครุภัณฑ์	ครุภัณฑ์ สำนักงาน	โต๊ะทำงาน (ปี ๖๑ : จำนวน ๔ ตัว) (ปี ๖๒ : จำนวน ๔ ตัว) (ปี ๖๓ : จำนวน ๔ ตัว) (ปี ๖๔ : จำนวน ๔ ตัว) (ปี ๖๕ : จำนวน ๔ ตัว)	๑๖,๐๐๐	๑๖,๐๐๐	๑๖,๐๐๐	๑๖,๐๐๐	๑๖,๐๐๐	สำนักงานปลัด กองคลัง
๔	แผนงานบริหารงานทั่วไป	ครุภัณฑ์	ครุภัณฑ์ สำนักงาน	เก้าอี้สำนักงาน (ปี ๖๑ : จำนวน ๔ ตัว) (ปี ๖๒ : จำนวน ๔ ตัว) (ปี ๖๓ : จำนวน ๔ ตัว) (ปี ๖๔ : จำนวน ๔ ตัว) (ปี ๖๕ : จำนวน ๔ ตัว)	๘,๘๐๐	๘,๘๐๐	๘,๘๐๐	๘,๘๐๐	๘,๘๐๐	สำนักงานปลัด กองคลัง

บัญชีครุภัณฑ์

แผนพัฒนาท้องถิ่น (พ.ศ. ๒๕๖๑ - ๒๕๖๕)

องค์การบริหารส่วนตำบลหนองแวงโสภนระ อำเภอมล จังหวัดขอนแก่น

แบบ ผ.๐๓

ที่	แผนงาน	หมวด	ประเภท	เป้าหมาย (ผลผลิตของครุภัณฑ์)	งบประมาณ					หน่วยงานที่รับผิดชอบหลัก
					๒๕๖๑ (บาท)	๒๕๖๒ (บาท)	๒๕๖๓ (บาท)	๒๕๖๔ (บาท)	๒๕๖๕ (บาท)	
๕	แผนงานบริหารงานทั่วไป	ครุภัณฑ์	ครุภัณฑ์สำนักงาน	เก้าอี้บุวม (บุฟองน้ำหุ้มทับด้วยหนังเทียม) โครงเหล็ก มีพนักพิง (ปี ๖๑ : จำนวน ๑๐๐ ตัว) (ปี ๖๓ : จำนวน ๑๐๐ ตัว)	๕๐,๐๐๐	-	๕๐,๐๐๐	-	-	สำนักงานปลัด
๖	แผนงานบริหารงานทั่วไป	ครุภัณฑ์	ครุภัณฑ์สำนักงาน	เต็นส์ผ้าใบ ขนาด 5x8 เมตร สูง 2.5 เมตร (ปี ๖๑ : จำนวน ๓ หลัง) (ปี ๖๓ : จำนวน ๓ หลัง)	๙๖,๐๐๐	-	๙๖,๐๐๐	-		สำนักงานปลัด
๗	แผนงานบริหารงานทั่วไป	ครุภัณฑ์	ครุภัณฑ์สำนักงาน	เครื่องกรองน้ำสำหรับบ้านโนนชาด หมู่ที่ ๖	-	๑๐๐,๐๐๐	-	-		สำนักงานปลัด
8	แผนงานบริหารงานทั่วไป	ครุภัณฑ์	ครุภัณฑ์คอมพิวเตอร์	เครื่องคอมพิวเตอร์ สำหรับงานสำนักงาน จอขนาดไม่น้อยกว่า ๑๘.๕ นิ้ว (ตามประกาศเกณฑ์ราคากลางและคุณลักษณะพื้นฐาน ครุภัณฑ์คอมพิวเตอร์ของกระทรวงเทคโนโลยีสารสนเทศ และการสื่อสาร) (ปี ๖๒ : จำนวน ๒ เครื่อง) (ปี ๖๓ : จำนวน ๒ เครื่อง) (ปี ๖๔ : จำนวน ๒ เครื่อง) (ปี ๖๕ : จำนวน ๒ เครื่อง)		๓๒,๐๐๐	๓๒,๐๐๐	๓๒,๐๐๐	๓๒,๐๐๐	สำนักงานปลัด กองคลัง

บัญชีครุภัณฑ์

แผนพัฒนาท้องถิ่น (พ.ศ. ๒๕๖๑ - ๒๕๖๕)

องค์การบริหารส่วนตำบลหนองแวงโสภนระ อำเภอกงหรา จังหวัดขอนแก่น

แบบ ผ.๐๓

ที่	แผนงาน	หมวด	ประเภท	เป้าหมาย (ผลผลิตของครุภัณฑ์)	งบประมาณ					หน่วยงานที่รับผิดชอบหลัก
					๒๕๖๑ (บาท)	๒๕๖๒ (บาท)	๒๕๖๓ (บาท)	๒๕๖๔ (บาท)	๒๕๖๕ (บาท)	
9	แผนงานบริหารงานทั่วไป	ครุภัณฑ์	ครุภัณฑ์คอมพิวเตอร์	เครื่องคอมพิวเตอร์โน้ตบุ๊ก สำหรับงานสำนักงาน (ตามประกาศเกณฑ์ราคากลางและคุณลักษณะพื้นฐานครุภัณฑ์คอมพิวเตอร์ของกระทรวงเทคโนโลยีสารสนเทศและการสื่อสาร) (ปี ๖๑ : จำนวน ๒ เครื่อง) (ปี ๖๒ : จำนวน ๒ เครื่อง) (ปี ๖๓ : จำนวน ๒ เครื่อง) (ปี ๖๔ : จำนวน ๒ เครื่อง) (ปี ๖๕ : จำนวน ๒ เครื่อง)	๔๒,๐๐๐	๔๒,๐๐๐	๔๒,๐๐๐	๔๒,๐๐๐	๔๒,๐๐๐	สำนักงานปลัด กองคลัง
10	แผนงานบริหารงานทั่วไป	ครุภัณฑ์	ครุภัณฑ์คอมพิวเตอร์	เครื่องพิมพ์ สำหรับงานสำนักงาน (ตามประกาศเกณฑ์ราคากลางและคุณลักษณะพื้นฐานครุภัณฑ์คอมพิวเตอร์ของกระทรวงเทคโนโลยีสารสนเทศและการสื่อสาร) (ปี ๖๓ : จำนวน ๒ เครื่อง)	-	-	16,000	-	-	สำนักงานปลัด
11	แผนงานบริหารงานทั่วไป	ครุภัณฑ์	ครุภัณฑ์ยานพาหนะและขนส่ง	รถบรรทุก(ดีเซล) ขนาด ๑ ตัน ปริมาณกระบอกลูกสูบไม่ต่ำกว่า ๒,๔๐๐ ซีซี ขับเคลื่อน ๒ ล้อ แบบดับเบิลแค้น จำนวน ๑ คัน(ราคาตามมาตรฐานครุภัณฑ์)	-	๗๘๖,๐๐๐	-	-		สำนักงานปลัด
12	แผนงานการรักษาความสงบภายใน	ครุภัณฑ์	ครุภัณฑ์ยานพาหนะและขนส่ง	รถบรรทุกน้ำเอนกประสงค์ (ราคาตามมาตรฐานครุภัณฑ์)	-	๒,๑๙๐,๐๐๐	-	-		สำนักงานปลัด

บัญชีครุภัณฑ์

แผนพัฒนาท้องถิ่น (พ.ศ. ๒๕๖๑ - ๒๕๖๕)

แบบ ผ.๐๓

องค์การบริหารส่วนตำบลหนองแวงโสภนพระ อำเภอพล จังหวัดขอนแก่น

ที่	แผนงาน	หมวด	ประเภท	เป้าหมาย (ผลผลิตของครุภัณฑ์)	งบประมาณ					หน่วยงานที่รับผิดชอบหลัก
					๒๕๖๑ (บาท)	๒๕๖๒ (บาท)	๒๕๖๓ (บาท)	๒๕๖๔ (บาท)	๒๕๖๕ (บาท)	
13	แผนงานการรักษาความสงบภายใน	ครุภัณฑ์	ครุภัณฑ์ไฟฟ้าและวิทยุ	กล้องโทรทัศน์วงจรปิดชนิดไอพี แบบมุมกล้องคงที่ สำหรับติดตั้งภายนอกอาคาร (Outdoor Fixed Network Camera) <i>(คุณลักษณะตามประกาศเกณฑ์ราคากลางและคุณลักษณะพื้นฐานของระบบกล้องโทรทัศน์วงจรปิด ของกระทรวงเทคโนโลยีสารสนเทศและการสื่อสาร)</i> (ปี ๖๑ จำนวน ๔ ตัว) (ปี ๖๒ จำนวน ๕ ตัว) (ปี ๖๓ จำนวน ๖ ตัว) (ปี ๖๔ จำนวน ๗ ตัว)	๑๔๐,๐๐๐	๑๗๕,๐๐๐	๒๑๐,๐๐๐	๒๔๕,๐๐๐	-	สำนักงานปลัด อบต.
14	แผนงานการศึกษา	ครุภัณฑ์	ครุภัณฑ์สำนักงาน	โต๊ะทำงาน (ปี ๖๑ : จำนวน ๑ ตัว) (ปี ๖๒ : จำนวน ๑ ตัว) (ปี ๖๓ : จำนวน ๑ ตัว) (ปี ๖๔ : จำนวน ๑ ตัว)	๔,๐๐๐	๔,๐๐๐	๔,๐๐๐	๔,๐๐๐	-	ส่วนการศึกษา
๑๕	แผนงานการศึกษา	ครุภัณฑ์	ครุภัณฑ์สำนักงาน	เก้าอี้สำนักงาน (ปี ๖๑ : จำนวน ๑ ตัว) (ปี ๖๒ : จำนวน ๑ ตัว) (ปี ๖๓ : จำนวน ๑ ตัว) (ปี ๖๔ : จำนวน ๑ ตัว)	๒,๒๐๐	๒,๒๐๐	๒,๒๐๐	๒,๒๐๐	-	ส่วนการศึกษา
๑๖	แผนงานการศึกษา	ครุภัณฑ์	ครุภัณฑ์สำนักงาน	ตู้เหล็ก ๒ บาน มีคุณลักษณะดังนี้ ๑) มีมือจับชนิดบิด ๒) มีแผ่นชั้นปรับระดับ ๓ ชั้น ๓) ได้รับมาตรฐาน มอก. (ปี ๖2 : จำนวน ๑ หลัง) (ปี ๖5 : จำนวน ๑ หลัง)	-	๔,๕๐๐	-	-	๔,๕๐๐	ส่วนการศึกษา

บัญชีครุภัณฑ์

แผนพัฒนาท้องถิ่น (พ.ศ. ๒๕๖๑ - ๒๕๖๕)

องค์การบริหารส่วนตำบลหนองแวงโสภพระ อำเภอพล จังหวัดขอนแก่น

แบบ ผ.๐๓

ที่	แผนงาน	หมวด	ประเภท	เป้าหมาย (ผลผลิตของครุภัณฑ์)	งบประมาณ					หน่วยงานที่รับผิดชอบหลัก
					๒๕๖๑ (บาท)	๒๕๖๒ (บาท)	๒๕๖๓ (บาท)	๒๕๖๔ (บาท)	๒๕๖๕ (บาท)	
17	แผนงานการศึกษา	ครุภัณฑ์	ครุภัณฑ์คอมพิวเตอร์	เครื่องคอมพิวเตอร์โน้ตบุ๊ก สำหรับงานสำนักงาน <i>(คุณลักษณะตามประกาศเกณฑ์ราคากลางและคุณลักษณะพื้นฐานของระบบกล้องโทรทัศน์วงจรปิด ของกระทรวงเทคโนโลยีสารสนเทศและการสื่อสาร)</i> (ปี ๖๑ : จำนวน ๑ เครื่อง) (ปี ๖๒ : จำนวน ๑ เครื่อง) (ปี ๖๓ : จำนวน ๑ เครื่อง) (ปี ๖๔ : จำนวน ๑ เครื่อง)	๑๖,๐๐๐	๑๖,๐๐๐	๑๖,๐๐๐	๑๖,๐๐๐	-	ส่วนการศึกษา
18	แผนงานการศึกษา	ครุภัณฑ์	ครุภัณฑ์คอมพิวเตอร์	เครื่องพิมพ์ สำหรับงานสำนักงาน <i>(คุณลักษณะตามประกาศเกณฑ์ราคากลางและคุณลักษณะพื้นฐานของระบบกล้องโทรทัศน์วงจรปิด ของกระทรวงเทคโนโลยีสารสนเทศและการสื่อสาร)</i> (ปี ๖๑ : จำนวน ๑ เครื่อง) (ปี ๖๒ : จำนวน ๑ เครื่อง) (ปี ๖๓ : จำนวน ๑ เครื่อง) (ปี ๖๔ : จำนวน ๑ เครื่อง)	๒๑,๐๐๐	๒๑,๐๐๐	10,๐๐๐	10,๐๐๐	-	ส่วนการศึกษา
19	แผนงานเคหะและชุมชน	ครุภัณฑ์	ครุภัณฑ์สำนักงาน	ตู้เหล็ก ๒ บาน มีคุณลักษณะดังนี้ ๑) มีมือจับชนิดบิด ๒) มีแผ่นชั้นปรับระดับ ๓ ชั้น ๓) ได้รับมาตรฐาน มอก. (ปี ๖2 : จำนวน ๑ หลัง) (ปี ๖5 : จำนวน ๑ หลัง)		๔,๕๐๐	-	-	๔,๕๐๐	กองช่าง

บัญชีครุภัณฑ์

แผนพัฒนาท้องถิ่น (พ.ศ. ๒๕๖๑ - ๒๕๖๕)

องค์การบริหารส่วนตำบลหนองแวงโสภนพระ อำเภอพล จังหวัดขอนแก่น

แบบ ผ.๐๓

ที่	แผนงาน	หมวด	ประเภท	เป้าหมาย (ผลผลิตของครุภัณฑ์)	งบประมาณ					หน่วยงานที่รับผิดชอบหลัก
					๒๕๖๑ (บาท)	๒๕๖๒ (บาท)	๒๕๖๓ (บาท)	๒๕๖๔ (บาท)	๒๕๖๕ (บาท)	
20	แผนงานเคหะและชุมชน	ครุภัณฑ์	ครุภัณฑ์สำนักงาน	โต๊ะทำงาน (ปี ๖๑ : จำนวน ๑ ตัว) (ปี ๖๒ : จำนวน ๑ ตัว) (ปี ๖๓ : จำนวน ๑ ตัว) (ปี ๖๔ : จำนวน ๑ ตัว)	๔,๐๐๐	๔,๐๐๐	๔,๐๐๐	๔,๐๐๐	-	กองช่าง
21	แผนงานเคหะและชุมชน	ครุภัณฑ์	ครุภัณฑ์สำนักงาน	เก้าอี้สำนักงาน (ปี ๖๑ : จำนวน ๑ ตัว) (ปี ๖๒ : จำนวน ๑ ตัว) (ปี ๖๓ : จำนวน ๑ ตัว) (ปี ๖๔ : จำนวน ๑ ตัว)	๒,๒๐๐	๒,๒๐๐	๒,๒๐๐	๒,๒๐๐	-	กองช่าง
22	แผนงานเคหะและชุมชน	ครุภัณฑ์	ครุภัณฑ์คอมพิวเตอร์	เครื่องคอมพิวเตอร์ สำหรับงานสำนักงาน จอขนาดไม่น้อยกว่า ๑๘.๕ นิ้ว <i>(ตามประกาศเกณฑ์ราคากลางและคุณลักษณะพื้นฐาน ครุภัณฑ์คอมพิวเตอร์ของกระทรวงเทคโนโลยีสารสนเทศ และการสื่อสาร)</i> (ปี ๖๑ : จำนวน ๑ เครื่อง) (ปี ๖๒ : จำนวน ๑ เครื่อง) (ปี ๖๓ : จำนวน ๑ เครื่อง) (ปี ๖๔ : จำนวน ๑ เครื่อง)	๑๖,๐๐๐	๑๖,๐๐๐	๑๖,๐๐๐	๑๖,๐๐๐	-	กองช่าง

บัญชีครุภัณฑ์

แผนพัฒนาท้องถิ่น (พ.ศ. ๒๕๖๑ - ๒๕๖๕)

องค์การบริหารส่วนตำบลหนองแวงโสภพระ อำเภอพล จังหวัดขอนแก่น

แบบ ผ.๐๓

ที่	แผนงาน	หมวด	ประเภท	เป้าหมาย (ผลผลิตของครุภัณฑ์)	งบประมาณ					หน่วยงานที่รับผิดชอบหลัก
					๒๕๖๑ (บาท)	๒๕๖๒ (บาท)	๒๕๖๓ (บาท)	๒๕๖๔ (บาท)	๒๕๖๕ (บาท)	
23	แผนงานเคหะและชุมชน	ครุภัณฑ์	ครุภัณฑ์คอมพิวเตอร์	เครื่องคอมพิวเตอร์โน้ตบุ๊ก สำหรับงานสำนักงาน (ตามประกาศเกณฑ์ราคากลางและคุณลักษณะพื้นฐานครุภัณฑ์คอมพิวเตอร์ของกระทรวงเทคโนโลยีสารสนเทศและการสื่อสาร) (ปี ๖๑ : จำนวน ๑ เครื่อง) (ปี ๖๒ : จำนวน ๑ เครื่อง) (ปี ๖๓ : จำนวน ๑ เครื่อง) (ปี ๖๔ : จำนวน ๑ เครื่อง)	๒๑,๐๐๐	๒๑,๐๐๐	๒๑,๐๐๐	๒๑,๐๐๐	-	กองช่าง
24	แผนงานเคหะและชุมชน	ครุภัณฑ์	ครุภัณฑ์อื่นๆ	จัดซื้อครุภัณฑ์อื่น ๆ	๑๐๐,๐๐๐	๑๐๐,๐๐๐	๑๐๐,๐๐๐	๑๐๐,๐๐๐	-	กองช่าง
25	แผนงานการเกษตร	ครุภัณฑ์	ครุภัณฑ์การเกษตร	เครื่องสูบน้ำ ขนาด 8 นิ้วแบบเทลเลอร์ (ตามราคาตามมาตรฐานครุภัณฑ์)	-	-	500,000	-	-	สำนักงานปลัด

ส่วนที่ ๔

การติดตามและประเมินผล

๔.๑ การติดตามและประเมินผลยุทธศาสตร์

ตามพระราชบัญญัติกำหนดแผนและขั้นตอนการกระจายอำนาจให้แก่องค์กรปกครองส่วนท้องถิ่น พ.ศ. ๒๕๔๒ ได้กำหนดให้องค์กรปกครองส่วนท้องถิ่น มีอำนาจและหน้าที่ในการจัดทำแผนพัฒนาท้องถิ่นของตนเอง โดยในการจัดทำแผนพัฒนาขององค์กรปกครองส่วนท้องถิ่นนั้น จะต้องดำเนินการตามระเบียบกระทรวงมหาดไทย ว่าด้วยการจัดทำแผนพัฒนาขององค์กรปกครองส่วนท้องถิ่น พ.ศ. ๒๕๔๘ และที่แก้ไขเพิ่มเติมถึง (ฉบับที่ ๓) พ.ศ. ๒๕๖๑ ทั้งนี้ แผนพัฒนาท้องถิ่นจะต้องสอดคล้องกับแผนพัฒนาจังหวัด ยุทธศาสตร์การพัฒนาขององค์กรปกครองส่วนท้องถิ่นในเขตจังหวัด แผนพัฒนาอำเภอ แผนพัฒนาตำบล แผนพัฒนาหมู่บ้านหรือแผนชุมชน อันมีลักษณะเป็นการกำหนดรายละเอียดแผนงาน ดังนั้น จึงต้องมีการกำหนดยุทธศาสตร์การพัฒนาขององค์กรปกครองส่วนท้องถิ่นในเขตจังหวัดขึ้น ตามกระบวนการพิจารณาจากประชาคมท้องถิ่นระดับจังหวัด ร่วมกับคณะกรรมการพัฒนาองค์การบริหารส่วนจังหวัด คณะกรรมการประสานแผนพัฒนาท้องถิ่นระดับจังหวัด ผู้แทนองค์กรปกครองส่วนท้องถิ่นในเขตจังหวัด ร่วมกันจัดทำ ทบทวน หรือเปลี่ยนแปลงยุทธศาสตร์การพัฒนาขององค์กรปกครองส่วนท้องถิ่นในเขตจังหวัด เพื่อให้การจัดทำแผนพัฒนาขององค์กรปกครองส่วนท้องถิ่นเกิดประสิทธิภาพ ประสิทธิผล โดยนำยุทธศาสตร์การพัฒนาขององค์กรปกครองส่วนท้องถิ่นในเขตจังหวัดไปใช้เป็นแนวทางในการจัดทำแผนพัฒนาท้องถิ่นของตนเองได้ต่อไป และเพื่อให้สามารถบูรณาการกับแผนพัฒนาจังหวัด แผนปฏิบัติการประจำปีของจังหวัดและตอบสนองความต้องการของประชาชนอันจะนำไปสู่การจัดทำงบประมาณ ที่มีประสิทธิภาพในท้องถิ่นได้อย่างแท้จริง เป็นเครื่องมือในการพัฒนาท้องถิ่นให้เข้มแข็ง เกิดประโยชน์สูงสุดต่อประชาชนในท้องถิ่น

ดังนั้น องค์กรปกครองส่วนท้องถิ่น จึงต้องกำหนดยุทธศาสตร์การพัฒนาขององค์กรปกครองส่วนท้องถิ่นให้สอดคล้องยุทธศาสตร์การพัฒนาขององค์กรปกครองส่วนท้องถิ่นในเขตจังหวัด เพื่อนำไปสู่การ บูรณาการร่วมกันให้เกิดความสอดคล้องกับแผนพัฒนาจังหวัด สามารถเชื่อมโยงไปสู่แผนพัฒนากลุ่มจังหวัด แผนพัฒนาภาค แผนพัฒนาเศรษฐกิจและสังคมแห่งชาติ ฉบับที่ ๑๒ แผนยุทธศาสตร์ชาติ ๒๐ ปี ไทยแลนด์ ๔.๐ และในการจัดทำแผนพัฒนาท้องถิ่น (พ.ศ. ๒๕๖๑ – ๒๕๖๕) จะต้องมีการติดตามและติดตามและประเมินผลยุทธศาสตร์เพื่อความสอดคล้องแผนพัฒนาท้องถิ่นขององค์กรปกครองส่วนท้องถิ่น ตามระเบียบกระทรวงมหาดไทย ว่าด้วยการจัดทำแผนขององค์กรปกครองส่วนท้องถิ่น พ.ศ. ๒๕๔๘ และที่แก้ไขเพิ่มเติมถึง (ฉบับที่ ๓) พ.ศ. ๒๕๖๑ โดยคณะกรรมการติดตามและประเมินผลแผนพัฒนาท้องถิ่น จะต้องดำเนินการให้คะแนนตามเกณฑ์ที่กำหนดไว้ ซึ่งเป็นส่วนหนึ่งของการติดตามและประเมินผลแผนพัฒนา โดยดำเนินการให้แล้วเสร็จภายในหกสิบวัน นับแต่วันที่ประกาศใช้งบประมาณรายจ่าย รายละเอียดแนวทางการพิจารณาตามหนังสือกระทรวงมหาดไทย ด่วนที่สุด ที่ มท ๐๘๑๐.๓/ว ๒๙๓๑ ลงวันที่ ๑๕ พฤษภาคม ๒๕๖๒ เรื่อง ชักซ้อมแนวทางการทบทวนแผนพัฒนาท้องถิ่น (พ.ศ. ๒๕๖๑ – ๒๕๖๕) ขององค์กรปกครองส่วนท้องถิ่น ดังนี้

๑. แนวทางการพิจารณาการติดตามและประเมินผลยุทธศาสตร์เพื่อความสอดคล้องแผนพัฒนาท้องถิ่น ประกอบด้วย

- ๑.๑ ข้อมูลสภาพทั่วไปและข้อมูลพื้นฐานขององค์กรปกครองส่วนท้องถิ่น ๒๐ คะแนน
- ๑.๒ การวิเคราะห์สถานการณ์และศักยภาพ ๒๐ คะแนน

๑.๓ ยุทธศาสตร์ ๖๐ คะแนน ประกอบด้วย

๒๑๔

- (๑) ยุทธศาสตร์ขององค์กรปกครองส่วนท้องถิ่น ๑๐ คะแนน
- (๒) ยุทธศาสตร์ขององค์กรปกครองส่วนท้องถิ่นในเขตจังหวัด ๑๐ คะแนน
- (๓) ยุทธศาสตร์จังหวัด ๑๐ คะแนน
- (๔) วิสัยทัศน์ ๕ คะแนน
- (๕) กลยุทธ์ ๕ คะแนน
- (๖) เป้าประสงค์ของแต่ละประเด็นกลยุทธ์ ๕ คะแนน
- (๗) จุดยืนทางยุทธศาสตร์ ๕ คะแนน
- (๘) แผนงาน ๕ คะแนน
- (๙) ความเชื่อมโยงของยุทธศาสตร์ในภาพรวม ๕ คะแนน

คะแนนรวม ๑๐๐ คะแนน เกณฑ์ที่ควรได้เพื่อให้เกิดความสอดคล้องและขับเคลื่อนการพัฒนาท้องถิ่นขององค์กรปกครองส่วนท้องถิ่น ไม่น้อยกว่าร้อยละ ๘๐ (๘๐ คะแนน)

๒. แนวทางการพิจารณาการติดตามและประเมินผลโครงการเพื่อความสอดคล้องแผนพัฒนาท้องถิ่น
ประกอบด้วย

- ๒.๑ การสรุปลักษณะการดำเนินการพัฒนา ๑๐ คะแนน
- ๒.๒ การประเมินผลการทำงานพัฒนาท้องถิ่นสี่ปีไปปฏิบัติในเชิงปริมาณ ๑๐ คะแนน
- ๒.๓ การประเมินผลการทำงานพัฒนาท้องถิ่นสี่ปีไปปฏิบัติในเชิงคุณภาพ ๑๐ คะแนน
- ๒.๔ ยุทธศาสตร์และแผนงาน ๑๐ คะแนน
- ๒.๕ โครงการพัฒนา ๖๐ คะแนน ประกอบด้วย
 - (๑) ความชัดเจนของชื่อโครงการ ๕ คะแนน
 - (๒) กำหนดวัตถุประสงค์สอดคล้องกับโครงการ ๕ คะแนน
 - (๓) เป้าหมาย (ผลผลิตของโครงการ) มีความชัดเจนนำไปสู่การตั้งงบประมาณได้ถูกต้อง ๕ คะแนน
 - (๔) โครงการมีความสอดคล้องกับแผนยุทธศาสตร์ชาติ ๒๐ ปี ๕ คะแนน
 - (๕) เป้าหมาย (ผลผลิตของโครงการ) มีความสอดคล้องกับแผนพัฒนาเศรษฐกิจและสังคมแห่งชาติ ฉบับที่ ๑๒ ๕ คะแนน
 - (๖) โครงการมีความสอดคล้องกับ Thailand ๔.๐ ๕ คะแนน
 - (๗) โครงการสอดคล้องกับยุทธศาสตร์จังหวัด ๕ คะแนน
 - (๘) โครงการแก้ไขปัญหาความยากจนหรือการเสริมสร้างให้ประเทศชาติมั่นคง มั่งคั่ง ยั่งยืน ภายใต้หลักประชารัฐ ๕ คะแนน
 - (๙) งบประมาณ มีความสอดคล้องกับเป้าหมาย (ผลผลิตของโครงการ) ๕ คะแนน
 - (๑๐) มีการประมาณการราคาถูกต้องตามหลักวิธีการงบประมาณ ๕ คะแนน
 - (๑๑) มีการกำหนดตัวชี้วัด (KPI) และสอดคล้องกับวัตถุประสงค์และผลที่คาดว่าจะได้รับ ๕ คะแนน
 - (๑๒) ผลที่คาดว่าจะได้รับ สอดคล้องกับวัตถุประสงค์ ๕ คะแนน

คะแนนรวม ๑๐๐ คะแนน เกณฑ์ที่ควรได้เพื่อให้เกิดความสอดคล้องและขับเคลื่อนการพัฒนาท้องถิ่นขององค์กรปกครองส่วนท้องถิ่น ไม่น้อยกว่าร้อยละ ๘๐ (๘๐ คะแนน)

๓. แนวทางการพิจารณาการติดตามและประเมินผลยุทธศาสตร์เพื่อความสอดคล้องแผนพัฒนาท้องถิ่นขององค์กรปกครองส่วนท้องถิ่น

ประเด็นการพิจารณา	คะแนน
๑. ข้อมูลสภาพทั่วไปและข้อมูลพื้นฐานขององค์กรปกครองส่วนท้องถิ่น	๒๐
๒. การวิเคราะห์สถานการณ์และศักยภาพ	๒๐
๓. ยุทธศาสตร์ประกอบด้วย	๖๐
๓.๑ ยุทธศาสตร์ขององค์กรปกครองส่วนท้องถิ่น	(๑๐)
๓.๒ ยุทธศาสตร์ขององค์กรปกครองส่วนท้องถิ่นในเขตจังหวัด	(๑๐)
๓.๓ ยุทธศาสตร์จังหวัด	(๑๐)
๓.๔ วิสัยทัศน์	(๕)
๓.๕ กลยุทธ์	(๕)
๓.๖ เป้าประสงค์ของแต่ละประเด็นกลยุทธ์	(๕)
๓.๗ จุดยืนทางยุทธศาสตร์	(๕)
๓.๘ แผนงาน	(๕)
๓.๙ ความเชื่อมโยงของยุทธศาสตร์ในภาพรวม	(๕)
รวมคะแนน	๑๐๐

๔. แนวทางเบื้องต้นในการให้คะแนนแนวทางการพิจารณาการติดตามและประเมินผลยุทธศาสตร์เพื่อความสอดคล้องแผนพัฒนาท้องถิ่นขององค์กรปกครองส่วนท้องถิ่น

ประเด็นการพิจารณา	รายละเอียดหลักเกณฑ์	คะแนนเต็ม	คะแนนที่ได้
๑. ข้อมูลสภาพทั่วไปและข้อมูลพื้นฐานขององค์กรปกครองส่วนท้องถิ่น	ควรประกอบด้วยข้อมูลดังนี้ (๑) ข้อมูลเกี่ยวกับด้านกายภาพ เช่น ที่ตั้งของหมู่บ้าน/ชุมชน/ตำบล ลักษณะภูมิประเทศ ลักษณะภูมิอากาศ ลักษณะของที่ดิน ลักษณะของแหล่งน้ำ ลักษณะของป่าไม้ ฯลฯ ด้านการเมือง/การปกครอง เช่น เขต การปกครองการเลือกตั้ง ฯลฯ	๒๐ (๓)	
	(๒) ข้อมูลเกี่ยวกับด้านการเมือง/การปกครอง เช่น เขตการปกครอง การเลือกตั้ง ฯลฯ ประชากร เช่น ข้อมูลเกี่ยวกับจำนวนประชากร และ ช่วงอายุและจำนวนประชากร ฯลฯ	(๒)	
	(๓) ข้อมูลเกี่ยวกับสภาพทางสังคม เช่น การศึกษา สาธารณสุข อาชญากรรม ยาเสพติด การสังคมสงเคราะห์	(๒)	
	(๔) ข้อมูลเกี่ยวกับระบบบริหารพื้นฐาน เช่น การคมนาคมขนส่ง การ ไฟฟ้า การประปา โทรศัพท์ ฯลฯ	(๒)	
	(๕) ข้อมูลเกี่ยวกับระบบเศรษฐกิจ เช่น การเกษตร การประมง การ ประศสัตว์ การบริการ การท่องเที่ยว อุตสาหกรรม การพาณิชย์/กลุ่ม อาชีพแรงงาน ฯลฯ	(๒)	
	(๖) ข้อมูลเกี่ยวกับศาสนา ประเพณี วัฒนธรรม เช่น การนับถือศาสนา ประเพณี และงานประจำปี ภูมิปัญญาท้องถิ่น ภาษาถิ่น สินค้าพื้นเมือง	(๒)	

	และของที่ระลึก ฯลฯ และอื่นๆ		๒๑๖
--	-----------------------------	--	-----

ประเด็น การพิจารณา	รายละเอียดหลักเกณฑ์	คะแนน เต็ม	คะแนน ที่ได้
	(๗) ข้อมูลเกี่ยวกับทรัพยากรธรรมชาติ เช่น น้ำ ป่าไม้ ภูเขา คุณภาพ ของทรัพยากรธรรมชาติ ฯลฯ	(๒)	
	(๘) การสำรวจและจัดเก็บข้อมูลเพื่อการจัดทำแผนพัฒนาท้องถิ่นหรือ การใช้ข้อมูล จปฐ.	(๒)	
	(๙) การประชุมประชาคมท้องถิ่น รูปแบบ วิธีการ และการดำเนินการ ประชุมประชาคมท้องถิ่นโดยใช้กระบวนการร่วมคิด ร่วมทำ ร่วม ตัดสินใจ ร่วมตรวจสอบ ร่วมรับประโยชน์ ร่วมแก้ไขปัญหา ปรึกษาหารือ แลกเปลี่ยนเรียนรู้ เพื่อแก้ไขปัญหาสำหรับการพัฒนา ท้องถิ่นตามอำนาจหน้าที่ขององค์กรปกครองส่วนท้องถิ่น	(๓)	
๒. การวิเคราะห์ สถานการณ์และ ศักยภาพ	ควรประกอบด้วยข้อมูลดังนี้	๒๐	
	(๑) การวิเคราะห์ที่ครอบคลุมความเชื่อมโยง ความสอดคล้องยุทธศาสตร์ จังหวัด ยุทธศาสตร์การพัฒนาขององค์กรปกครองส่วนท้องถิ่นในเขต จังหวัด ยุทธศาสตร์ขององค์กรปกครองส่วนท้องถิ่น นโยบายของ ผู้บริหารท้องถิ่น รวมถึงความเชื่อมโยงแผนยุทธศาสตร์ชาติ ๒๐ ปี แผนพัฒนาเศรษฐกิจและสังคมแห่งชาติ และ Thailand ๔.๐	(๕)	
	(๒) การวิเคราะห์การใช้ผังเมืองรวมหรือผังเมืองเฉพาะและการบังคับ ใช้ผลของการบังคับใช้ สภาพการณ์ที่เกิดขึ้นต่อการพัฒนาท้องถิ่น	(๓)	
	(๓) การวิเคราะห์ทางสังคม เช่น ด้านแรงงาน การศึกษา สาธารณสุข ความยากจน อาชญากรรม ปัญหายาเสพติด เทคโนโลยี จารีต ประเพณี วัฒนธรรม ภูมิปัญญาท้องถิ่น เป็นต้น	(๓)	
	(๔) การวิเคราะห์ทางเศรษฐกิจ ข้อมูลด้านรายได้ครัวเรือน การส่งเสริม อาชีพ กลุ่มอาชีพ กลุ่มทางสังคม การพัฒนาอาชีพและกลุ่มต่างๆ สภาพทางเศรษฐกิจและความเป็นอยู่ทั่วไป เป็นต้น	(๓)	
	(๕) การวิเคราะห์สิ่งแวดล้อม พื้นที่สีเขียว ธรรมชาติต่างๆ ทาง ภูมิศาสตร์ กระบวนการหรือสิ่งที่เกิดขึ้น การประติษฐ์ที่มีผลต่อ สิ่งแวดล้อมและการพัฒนา	(๓)	
	(๖) ผลการวิเคราะห์ศักยภาพเพื่อประเมินสถานภาพการพัฒนาใน ปัจจุบันและโอกาสการพัฒนาในอนาคตของท้องถิ่น ด้วยเทคนิค SWOT Analysis ที่อาจส่งผลต่อการดำเนินงานได้แก่ S-Strengit (จุด แข็ง) W-Weakness (จุดอ่อน) O-Opportunity (โอกาส) และT- Therat (อุปสรรค)	(๓)	

ประเด็นการพิจารณา	รายละเอียดหลักเกณฑ์	คะแนนเต็ม	คะแนนที่ได้
๓. ยุทธศาสตร์	ควรประกอบด้วยข้อมูลดังนี้ สอดคล้องกับสภาพสังคม เศรษฐกิจ สิ่งแวดล้อมของท้องถิ่น ประเด็นปัญหาการพัฒนาและแนวทางการพัฒนาที่ สอดคล้องกับยุทธศาสตร์ขององค์กรปกครองส่วนท้องถิ่น และเชื่อมโยง หลักพระราชบัญญัติแผนยุทธศาสตร์ชาติ ๒๐ ปี แผนพัฒนาเศรษฐกิจและสังคม แห่งชาติ และ Thailand ๔.๐	๖๐ (๑๐)	
๓.๑ ยุทธศาสตร์ของ องค์กรปกครองส่วน ท้องถิ่น	สอดคล้องและเชื่อมโยงกับสภาพสังคม เศรษฐกิจ สิ่งแวดล้อมของท้องถิ่น และยุทธศาสตร์จังหวัด และเชื่อมโยงหลักพระราชบัญญัติแผนยุทธศาสตร์ชาติ ๒๐ ปี แผนพัฒนาเศรษฐกิจและสังคมแห่งชาติและ Thailand ๔.๐	(๑๐)	
๓.๒ ยุทธศาสตร์ของ องค์กรปกครองส่วน ท้องถิ่นในเขตจังหวัด	สอดคล้องกับแผนพัฒนากลุ่มจังหวัด ยุทธศาสตร์พัฒนาภาค แผนพัฒนา เศรษฐกิจและสังคมแห่งชาติ แผนการบริหารราชการแผ่นดิน นโยบาย/ ยุทธศาสตร์ คสช. และนโยบายรัฐบาล หลักพระราชบัญญัติแผนยุทธศาสตร์ชาติ ๒๐ ปี และThailand ๔.๐	(๑๐)	
๓.๓ ยุทธศาสตร์ จังหวัด	วิสัยทัศน์ ซึ่งมีลักษณะแสดงสถานภาพที่องค์กรปกครองส่วนท้องถิ่น ต้องการจะเป็นหรือบรรลุถึงอนาคตอย่างชัดเจน สอดคล้องกับโอกาสและ ศักยภาพที่เป็นลักษณะเฉพาะขององค์กรปกครองส่วนท้องถิ่นและสัมพันธ์กับ โครงการพัฒนา	(๕)	
๓.๔ วิสัยทัศน์	แสดงให้เห็นช่องทาง วิธีการ ภารกิจหรือสิ่งที่ต้องทำตามอำนาจหน้าที่ของ องค์กรปกครองส่วนท้องถิ่นที่จะนำไปสู่การบรรลุวิสัยทัศน์ หรือแสดงให้เห็น ถึงความชัดเจนในสิ่งที่จะดำเนินการให้บรรลุวิสัยทัศน์นั้น	(๕)	
๓.๕ กลยุทธ์	เป้าประสงค์ของแต่ละประเด็นกลยุทธ์มีความสอดคล้องและสนับสนุนต่อ กลยุทธ์ที่จะเกิดขึ้น มุ่งหมายสิ่งหนึ่งสิ่งใดที่ชัดเจน	(๕)	
๓.๖ เป้าประสงค์ของแต่ละ ประเด็นกลยุทธ์	ความมุ่งมั่นอันแน่วแน่ในการวางแผนพัฒนาท้องถิ่น เพื่อให้บรรลุวิสัยทัศน์ ขององค์กรปกครองส่วนท้องถิ่น ซึ่งเกิดจากศักยภาพของพื้นที่จริง ที่จะ นำไปสู่ผลสำเร็จทางยุทธศาสตร์	(๕)	
๓.๗ จุดยืนทาง ยุทธศาสตร์ (Positioning)	แผนงานหรือจุดมุ่งหมายเพื่อการพัฒนาในอนาคต กำหนดจุดมุ่งหมายใน เรื่องใดเรื่องหนึ่งหรือแผนงานที่เกิดจากเป้าประสงค์ ตัวชี้วัด ค่าเป้าหมาย กลยุทธ์ จุดยืนทางยุทธศาสตร์ขององค์กรปกครองส่วนท้องถิ่นที่มีความ ชัดเจน นำไปสู่การทำโครงการพัฒนาท้องถิ่นในแผนพัฒนาท้องถิ่น โดย ระบุแผนงานและความเชื่อมโยงดังกล่าว	(๕)	
๓.๘ แผนงาน	ความเชื่อมโยงองค์รวมที่นำไปสู่การพัฒนาท้องถิ่นที่เกิดผลผลิต/โครงการ จากแผนยุทธศาสตร์ชาติ ๒๐ ปี แผนพัฒนาเศรษฐกิจและสังคมแห่งชาติ ฉบับที่ ๑๒ Thailand ๔.๐ แผนพัฒนาภาค/แผนพัฒนากลุ่มจังหวัด / แผนพัฒนาจังหวัดยุทธศาสตร์การพัฒนาขององค์กรปกครองส่วนท้องถิ่นใน เขตจังหวัด และยุทธศาสตร์ขององค์กรปกครองส่วนท้องถิ่น	(๕)	
๓.๙ ความเชื่อมโยง ของยุทธศาสตร์ใน ภาพรวม			
รวมคะแนน		๑๐๐	

๔.๒ การติดตามและประเมินผลโครงการ

ในการจัดทำแผนพัฒนาท้องถิ่น (พ.ศ. ๒๕๖๑ – ๒๕๖๕) ขององค์กรปกครองส่วนท้องถิ่น จะต้องมีการติดตามและประเมินผลโครงการขององค์กรปกครองส่วนท้องถิ่นเพื่อตรวจสอบความสอดคล้องแผนพัฒนาท้องถิ่นตามระเบียบกระทรวงมหาดไทย ว่าด้วยการจัดทำแผนขององค์กรปกครองส่วนท้องถิ่น พ.ศ. ๒๕๔๘ และที่แก้ไขเพิ่มเติมถึง (ฉบับที่ ๓) พ.ศ. ๒๕๖๑ โดยคณะกรรมการติดตามและประเมินผลแผนพัฒนาท้องถิ่น จะต้องดำเนินการให้คะแนนตามเกณฑ์ที่กำหนดไว้ ซึ่งเป็นส่วนหนึ่งของการติดตามและประเมินผลแผนพัฒนา โดยดำเนินการให้แล้วเสร็จภายในหกสิบวัน นับแต่วันที่ประกาศใช้งบประมาณรายจ่าย รายละเอียดแนวทางการพิจารณาตามหนังสือกระทรวงมหาดไทย ด่วนที่สุด ที่ มท ๐๘๑๐.๓/ว ๒๕๓๑ ลงวันที่ ๑๕ พฤษภาคม ๒๕๖๒ เรื่อง ชักซ้อมแนวทางการทบทวนแผนพัฒนาท้องถิ่น (พ.ศ. ๒๕๖๑ – ๒๕๖๕) ขององค์กรปกครองส่วนท้องถิ่น ดังนี้

แนวทางการพิจารณาการติดตามและประเมินผลโครงการ

เพื่อความสอดคล้องแผนพัฒนาท้องถิ่น (พ.ศ. ๒๕๖๑ – ๒๕๖๕) ขององค์กรปกครองส่วนท้องถิ่น

ประเด็นการพิจารณา	คะแนน
๑. การสรุปสถานการณ์การพิจารณา	๑๐
๒. การประเมินผลการนำแผนพัฒนาท้องถิ่นสี่ปีไปปฏิบัติในเชิงปริมาณ	๑๐
๓. การประเมินผลการนำแผนพัฒนาท้องถิ่นสี่ปีไปปฏิบัติในเชิงคุณภาพ	๑๐
๔. แผนงานและยุทธศาสตร์การพิจารณา	๑๐
๕. โครงการพัฒนา ประกอบด้วย	๖๐
๕.๑ ความชัดเจนของชื่อโครงการ	(๕)
๕.๒ กำหนดวัตถุประสงค์สอดคล้องกับโครงการ	(๕)
๕.๓ เป้าหมาย (ผลผลิตของโครงการ) มีความชัดเจนนำไปสู่การตั้งงบประมาณได้ถูกต้อง	(๕)
๕.๔ โครงการมีความสอดคล้องกับแผนยุทธศาสตร์ชาติ ๒๐ ปี	(๕)
๕.๕ เป้าหมาย (ผลผลิตของโครงการ) มีความสอดคล้องกับแผนพัฒนาเศรษฐกิจและสังคมแห่งชาติ	(๕)
๕.๖ โครงการมีความสอดคล้องกับ Thailand ๔.๐	(๕)
๕.๗ โครงการสอดคล้องกับยุทธศาสตร์จังหวัด	(๕)
๕.๘ โครงการแก้ไขปัญหาความยากจนหรือการเสริมสร้างให้ประเทศชาติมั่นคง มั่งคั่ง ยั่งยืน ภายใต้หลักปรัชญา	(๕)
๕.๙ งบประมาณ มีความสอดคล้องกับเป้าหมาย (ผลผลิตของโครงการ)	(๕)
๕.๑๐ มีการประมาณการราคาถูกต้องตามหลักวิธีการงบประมาณ	(๕)
๕.๑๑ มีการกำหนดตัวชี้วัด (KPI) และสอดคล้องกับวัตถุประสงค์และผลคาดว่าจะได้รับ	(๕)
๕.๑๒ ผลที่คาดว่าจะได้รับ สอดคล้องกับวัตถุประสงค์	(๕)
รวมคะแนน	๑๐๐

เพื่อความสอดคล้องแผนพัฒนาท้องถิ่น (พ.ศ. ๒๕๖๑ - ๒๕๖๕) ขององค์กรปกครองส่วนท้องถิ่น

ประเด็น การพิจารณา	รายละเอียดหลักเกณฑ์	คะแนน เต็ม	คะแนน ที่ได้
๑. การสรุปสถานการณ์การพัฒนา	เป็นการวิเคราะห์กรอบการจัดทำยุทธศาสตร์ขององค์กรปกครองส่วนท้องถิ่น (ใช้การวิเคราะห์ SWOT Analysis/Demand (Demand Analysis)/Global Demand และ Trend ปัจจัยและสถานการณ์การเปลี่ยนแปลงที่มีผลต่อการพัฒนา อย่างน้อยต้องประกอบด้วยการวิเคราะห์ศักยภาพด้านเศรษฐกิจ, ด้านสังคม, ด้านทรัพยากรธรรมชาติและสิ่งแวดล้อม)	๑๐	
๒. การประเมินผลการนำแผนพัฒนาท้องถิ่นสี่ปีไปปฏิบัติในเชิงปริมาณ	๑) การควบคุมที่มีตัวเลขต่างๆ เพื่อนำมาใช้วัดผลในเชิงปริมาณ เช่น การวัดจำนวนโครงการ กิจกรรม งานต่างๆ ก็คือผลผลิตนั่นเองว่าเป็นไปตามที่ตั้งเป้าหมายเอาไว้หรือไม่จำนวนที่ดำเนินการจริงตามที่ได้กำหนดไว้เท่าไร จำนวนที่ไม่สามารถดำเนินการได้มีจำนวนเท่าไร สามารถอธิบายได้ตามหลักประสิทธิภาพ (Efficiency) ของการพัฒนาท้องถิ่นตามอำนาจหน้าที่ที่ได้กำหนดไว้ ๒) วิเคราะห์ผลกระทบ/สิ่งที่กระทบ (Impact) โครงการที่ดำเนินการในเชิงปริมาณ (Qualitative)	๑๐	
๓. การประเมินผลการนำแผนพัฒนาท้องถิ่นสี่ปีไปปฏิบัติในเชิงคุณภาพ	๑) การประเมินประสิทธิผลของแผนพัฒนาในเชิงคุณภาพคือการนำเอาเทคนิคๆ มาใช้เพื่อวัดค่าภารกิจ โครงการ กิจกรรม งานต่างๆ ที่ดำเนินการในพื้นที่นั้นๆ ตรงต่อความต้องการของประชาชนหรือไม่และเป็นไปตามอำนาจหน้าที่หรือไม่ ประชาชนพึงพอใจหรือไม่ สิ่งของ วัสดุ ครุภัณฑ์ การดำเนินการต่างๆ มีสภาพหรือลักษณะถูกต้อง คงทนถาวร สามารถใช้ได้ตามวัตถุประสงค์หรือไม่ ซึ่งเป็นไปตามหลักประสิทธิผล (Effectiveness) ผลการปฏิบัติราชการตามที่บรรลุวัตถุประสงค์ และเป้าหมายของแผนปฏิบัติราชการตามที่ได้รับงบประมาณมาดำเนินการ รวมถึงสามารถเทียบเคียงกับส่วนราชการหรือหน่วยงาน ๒) วิเคราะห์ผลกระทบ/สิ่งที่กระทบ (Impact) โครงการที่ดำเนินการในเชิงคุณภาพ (Qualitative)	๑๐	
๔. แผนงานและยุทธศาสตร์การพัฒนา	๑) วิเคราะห์แผนงาน งาน ที่เกิดจากด้านต่างๆ มีความสอดคล้องกับยุทธศาสตร์ขององค์กรปกครองส่วนท้องถิ่นในมิติต่างๆ จนนำไปสู่การจัดทำโครงการพัฒนาท้องถิ่นโดยใช้ SWOT Analysis/Demand (Demand Analysis)/Global Demand/Trend หรือหลักการบูรณาการ (Integration) กับองค์กรปกครองส่วนท้องถิ่นที่มีพื้นที่ติดต่อกัน ๒) วิเคราะห์แผนงาน งาน ที่เกิดจากด้านต่างๆ ที่สอดคล้องกับการแก้ไขปัญหาความยากจน หลักปรัชญา	๑๐	

๓. สรุปผลการพัฒนาท้องถิ่นในภาพรวม

๓.๑ การวัดผลในเชิงปริมาณและเชิงคุณภาพ

โดยใช้แบบสำหรับติดตามและประเมินผลเชิงปริมาณและคุณภาพ

- (๑) แบบตัวบ่งชี้การปฏิบัติงาน (Performance Indicators)
- (๒) แบบบัตรคะแนน (Scorecard Model) หรือ Scorecard Model ของ Kaplan & Norton
- (๓) แบบมุ่งวัดผลสัมฤทธิ์ (Result Framework Model (RF))
- (๔) แบบเชิงเหตุผล (Logical Model)
- (๕) แบบวัดกระบวนการปฏิบัติงาน (Process Performance Measurement System (PPMS))
- (๖) แบบการประเมินโดยใช้วิธีการแก้ปัญหาหรือเรียนรู้จากปัญหาที่เกิดขึ้น หรือ Problem-Solving

Method

- (๗) แบบการประเมินแบบมีส่วนร่วม (Participatory Method)
- (๘) แบบการประเมินผลกระทบ (Impact Evaluation)
- (๙) แบบการประเมินความเสี่ยง (Risk Assessment Model)
- (๑๐) แบบประเมินตนเอง (Self-Assessment Model)
- (๑๑) แบบอื่นๆ ที่องค์กรปกครองส่วนท้องถิ่นกำหนดขึ้น ทั้งนี้ต้องอยู่ภายใต้กรอบข้อ (๑) – (๑๐) หรือเป็นแบบผสมก็ได้

เชิงปริมาณ (Quantity) เชิงคุณภาพ (Quality) ผลที่ได้จริงๆ คืออะไร ค่าใช้จ่าย (Cost) เวลา (Time) เป็นไปตามที่กำหนดไว้หรือไม่

ประชาชนได้ประโยชน์อย่างไรหรือราชการได้ประโยชน์อย่างไร

วัดผลนั้นได้หรือไม่ หรือวัดได้เท่าไร (Key Performance Indicator : KPIs)

ผลกระทบ (Impact)

๔. ข้อเสนอแนะในการจัดทำแผนพัฒนาท้องถิ่นในอนาคต

๔.๑ ผลกระทบนำไปสู่ออนาคต (เช่น จะทำ สนับสนุน ส่งเสริม ป้องกัน อย่างไร เป็นต้น)

ในทฤษฎีทางวิชาการการจัดการ ซึ่งว่า องค์กรต่างๆ ไม่ว่าจะเป็นองค์กรภาครัฐหรือองค์กรภาคเอกชน จะพัฒนา เติบโตและอยู่รอดได้ต้องมีการปรับตัวให้เข้ากับการเปลี่ยนแปลงของสภาพแวดล้อมภายนอก ๔ ประการ (PEST) ตลอดเวลา ซึ่งประกอบไปด้วย

- 1) สิ่งแวดล้อมด้านการเมือง (Political Environment)
- 2) สิ่งแวดล้อมด้านเศรษฐกิจ (Economic Environment)
- 3) สิ่งแวดล้อมด้านสังคม (Social Environment) และ
- 4) สิ่งแวดล้อมด้านวิทยาการใหม่ๆ (Technology)

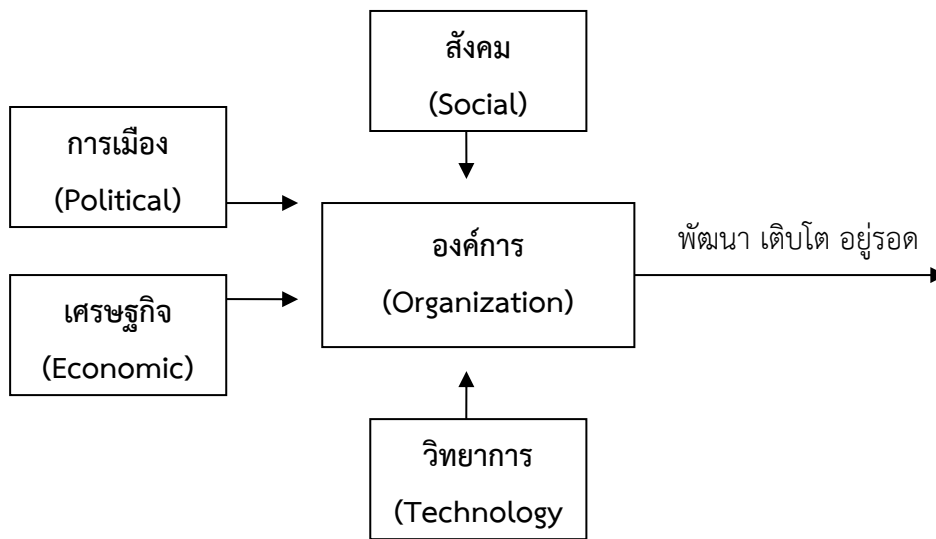

จากแผนภาพ องค์กรการบริหารส่วนตำบลมีฐานะเป็นองค์กรภาครัฐองค์กรหนึ่ง จึงมีความจำเป็นที่จะต้องมีความสามารถในการปรับตัวให้เข้ากับการเปลี่ยนแปลงของสิ่งแวดล้อมต่างๆ ๔ ประการดังที่กล่าวมาแล้ว เพื่อให้องค์กรพัฒนา เติบโตและอยู่รอดต่อไปได้ วิสัยทัศน์ในการปฏิบัติงานในองค์กรปกครองส่วนท้องถิ่นต้องวิเคราะห์ตามสิ่งแวดล้อมที่จะเปลี่ยนแปลงไปทั้ง ๔ ประการ ดังนี้

๑) การปรับตัวให้เข้ากับการเมือง(Political Environment) ที่เปลี่ยนแปลง

หากกล่าวถึงการปกครองของไทยในปัจจุบัน อาจแบ่งระดับการเมืองออกได้เป็น ๒ ระดับ ได้แก่ การเมืองระดับชาติ และการเมืองระดับท้องถิ่น การเมืองระดับชาติ ได้แก่ การเมืองระดับรัฐบาลสมาชิกสภาผู้แทนราษฎร สมาชิกวุฒิสภา ในส่วนของการเมืองระดับท้องถิ่นนั้นยังสามารถแบ่งแยกย่อยออกได้เป็นหลายประเภท เช่น การเมืองของ อบจ. เทศบาล หรือ อบต. หรือแม้กระทั่งการเมืองในระดับหมู่บ้านที่จะต้องมีการเลือกตั้งผู้ใหญ่บ้าน โดยราษฎรในหมู่บ้านนั้นๆ เป็นต้น

ในสภาพข้อเท็จจริงปัจจุบันและผลงานวิจัยต่างๆที่เกี่ยวข้องต่างชี้ว่าการเมืองในระดับชาติ ยังมีอิทธิพลต่อการเมืองในระดับท้องถิ่นอยู่หลายประการ เช่น การเลือกตั้งในระดับท้องถิ่นต้องอาศัยภาพลักษณ์ของพรรคการเมืองระดับชาติเพื่อช่วยในการหาเสียง การให้เงินอุดหนุนเฉพาะกิจจากส่วนกลางมายังองค์กรปกครองส่วนท้องถิ่นโดยเลือกให้เฉพาะท้องถิ่นที่เป็นพรรคพวกเดียวกันกับราชการส่วนกลาง เป็นต้น

ในอนาคต อำนาจหน้าที่และบทบาทของนักการเมืองท้องถิ่นและข้าราชการท้องถิ่นจะเป็นอย่างไร นั้น ส่วนหนึ่งก็ขึ้นอยู่กับสิ่งแวดล้อมทางการเมืองโดยเฉพาะอย่างยิ่งอิทธิพลจากการเมืองระดับชาติซึ่งถ่ายทอดออกมาเป็นนโยบายของรัฐที่มีต่อ อบต. ซึ่งมักสลับสับเปลี่ยนกันเป็น ๒ กรณี กล่าวคือ การรวมอำนาจการปกครอง (Centralization) หรือ การกระจายอำนาจการปกครอง (Decentralization) ดังนั้น ผู้ที่จะปฏิบัติงานใน อบต. จึงจำเป็นต้องทราบความเคลื่อนไหวของนโยบายรัฐอยู่ตลอดเวลา เพื่อบริหารจัดการ อบต.ให้เข้ากับสภาพการณ์ดังกล่าวที่เปลี่ยนแปลงอยู่ตลอดเวลา

ในส่วนของปัจจัยการเมืองระดับท้องถิ่นด้วยตนเองนั้น ทุกฝ่ายที่เกี่ยวข้องจะต้องเข้าใจบทบาทหน้าที่ของตนเอง ซึ่งโดยหลักการแล้วการตัดสินใจกำหนดนโยบายควรเป็นหน้าที่ของฝ่ายการเมืองท้องถิ่น ทุกฝ่ายควรต้องรู้ความเคลื่อนไหวและการเปลี่ยนแปลงของการเมืองท้องถิ่นในทุกระดับทั้งระดับ อบจ. เทศบาล อบต.และระดับหมู่บ้าน เพราะการเมืองท้องถิ่นเหล่านี้มีความเชื่อมโยงสัมพันธ์กันและจะต้องมีผลกระทบต่อบท.ไม่ทางตรงก็ทางอ้อม

ข้าราชการท้องถิ่นควรพยายามปรับข้อเท็จจริงในท้องถิ่นให้เข้ากับระเบียบกฎหมายของรัฐ ซึ่งในบางครั้งระเบียบกฎหมายอาจไม่เหมาะสมกับสภาพปัญหาและความต้องการของคนในท้องถิ่นก็ต้องเป็นหน้าที่ของข้าราชการท้องถิ่น ที่จะประยุกต์ใช้กฎหมาย ให้สามารถใช้ได้จริงตามสภาพและบริบทแวดล้อมของท้องถิ่นนั้นๆ จึงจะได้ชื่อว่าเป็นนักบริหารการเปลี่ยนแปลง(Change Agent) อย่างแท้จริง

๒) การปรับตัวเข้ากับเศรษฐกิจ (Economic Environment) ที่เปลี่ยนแปลง

เมื่อสภาพเศรษฐกิจโดยรวมของประเทศไม่ดี ทำให้ประชาชนยากจนเพิ่มขึ้นเป็นสาเหตุของปัญหาอื่นๆที่กระทบต่อ อปท.ตามมา ไม่ว่าจะเป็นปัญหายาเสพติด ปัญหาโสเภณีเด็ก ปัญหาประชาชนเรียกร้องในสิ่งที่สามารถแก้ไขเฉพาะหน้ามากกว่าสิ่งที่แก้ไขปัญหายั่งยืน เช่น ต้องการผ้าห่มกันหนาวฟรี เสื้อกันหนาวฟรี และของฟรีอื่นๆจาก อปท. เป็นต้น ซึ่งสวนทางกับระเบียบกฎหมายและการตรวจสอบอย่างเข้มข้นของสำนักงานตรวจเงินแผ่นดิน ที่พยายามจำกัดขอบเขตการตัดสินใจขององค์กรปกครองส่วนท้องถิ่นในเรื่องของการแจกของให้แก่ราษฎร

อีกปัญหาหนึ่งประชาชนอาจขาดการมีส่วนร่วมทางการเมืองกับ อปท. เพราะต้องเอาเวลาไปทำงานหาเงินเพื่อปากท้องของตนเองก่อนหรือบางครั้งอาจมีส่วนร่วมแค่การรับเงินแล้วไปลงคะแนนเสียงเลือกตั้ง รวมตลอดถึงปัญหาความยากจนของประชาชนจะสร้างความเข้มแข็งให้กับนโยบายประชานิยมไปโดยปริยายซึ่งอาจส่งผลกระทบต่อในทางลบในระยะยาว โดยเฉพาะอย่างยิ่งเป็นการส่งเสริมลักษณะนิสัยการพึ่งพิงรัฐอยู่ตลอดเวลาของประชาชน เป็นต้น

ดังนั้น การสร้างกระบวนทัศน์ (Paradigm) ทางความคิดให้แก่ประชาชนตามหลัก “ตนเป็นที่พึ่งแห่งตน” และ “ปรัชญาเศรษฐกิจพอเพียง” ควรเป็นสิ่งสำคัญที่นักบริหารงาน อปท. ควรให้ความสนใจที่จะส่งเสริมและพัฒนาในประเด็นนี้

๓) การปรับตัวเข้ากับสังคม (Social Environment) ที่เปลี่ยนแปลง

ชุมชนแต่ละชุมชนมีสภาพทางสังคมและวัฒนธรรมที่แตกต่างกัน ดังนั้น การปฏิบัติงานในแต่ละพื้นที่ก็ต้องเผชิญกับสภาพทางสังคมและวัฒนธรรมที่แตกต่างกัน เช่น บางพื้นที่อาจเป็นสังคมของคนพุทธ บางพื้นที่อาจเป็นสังคมของคนคริสต์หรืออิสลาม บางพื้นที่เป็นสังคมปทุมภูมิ (ชุมชนชนบท) บางพื้นที่เป็นสังคมทฤษฎีภูมิ (ชุมชนในเมือง) บางพื้นที่ประชาชนให้ความร่วมมือกับกิจกรรมของ อปท.เป็นอย่างดี บางพื้นที่ประชาชนขาดความร่วมมือ บางพื้นที่อาจเป็นสังคมที่ประกอบด้วยชนเผ่าต่างๆมากมาย เป็นต้น

สภาพของสังคมไทยมักเป็นสังคมอุปถัมภ์ ผู้บริหารท้องถิ่นอาจมีแนวโน้มที่จะตัดสินใจกำหนดนโยบายไปตอบสนองต่อกลุ่มญาติพี่น้องของตน กลุ่มอื่นที่แพ้การเลือกตั้งเมื่อไม่ได้รับการตอบสนองก็หาทางโจมตี ก่อให้เกิดความขัดแย้งที่รุนแรงขึ้นในสังคมท้องถิ่นมากกว่าในอดีต ดังนั้น บุคลากรใน อปท. จึงจำเป็นต้องเข้าใจผลกระทบที่มาจากสาเหตุการกระจายอำนาจสู่ท้องถิ่นที่ส่งผลโดยตรงต่อความสามัคคีในสังคมท้องถิ่นยุคปัจจุบัน ต้องมีความสามารถบริหารงานบนความขัดแย้งในสังคม เพราะคงไม่มีสังคมใดในประเทศไทยที่จะมีคนที่ชอบสิ่งที่เหมือนกันได้หมด การปฏิบัติงานทุกอย่างย่อมมีการเห็นด้วย ไม่เห็นด้วย ต่อต้าน และไม่ต่อต้าน อยู่คู่กับสังคมประชาธิปไตยเสมอสำคัญเพียงแต่ว่าจะสามารถลดระดับหรือแก้ไขความขัดแย้งที่รุนแรงนั้นได้อย่างไร

๔) การปรับตัวเข้ากับวิทยาการใหม่ๆ (Technology) ที่เปลี่ยนแปลง

ในปัจจุบันกรมส่งเสริมการปกครองท้องถิ่นมีนโยบายส่งเสริมการพัฒนาบุคลากรโดยการฝึกอบรมอยู่เป็นประจำ เช่น การฝึกอบรมการใช้คอมพิวเตอร์โปรแกรมต่างๆ การฝึกอบรมการจัดทำเว็บไซต์องค์กร เป็นต้น ประกอบกับกรมส่งเสริมฯ มีเว็บไซต์เผยแพร่ข้อมูลข่าวสารต่างๆที่จำเป็นและเกี่ยวข้องกับการปฏิบัติงานของ อปท.ที่ปรับปรุงให้ทันสมัยอยู่ทุกวัน เช่น การเผยแพร่หนังสือสั่งการต่างๆผ่านทางสารบรรณอิเล็กทรอนิกส์ เป็นต้น

หากพนักงานท้องถิ่นให้ความสำคัญในการอ่านหนังสือสั่งการของกรมส่งเสริมฯทางอินเตอร์เน็ตอยู่เป็นประจำ ก็จะมาซึ่งการบริหารงานที่มีประสิทธิภาพและไม่ขัดต่อระเบียบ กฎหมาย หนังสือสั่งการที่เปลี่ยนแปลงไปอยู่ตลอดเวลา

๔.๒ ข้อสังเกต ข้อเสนอแนะ ผลจากการพัฒนา (รวมถึงองค์ประกอบสำคัญของข้อมูลเพื่อนำไปสู่ข้อเสนอแนะ เป็นต้น)

องค์การบริหารส่วนตำบลหนองแวงโสภณ มีข้อสังเกต ข้อเสนอแนะ ผลจากการพัฒนา โดยอิงการคาดการณ์การพัฒนาต่างๆอยู่ภายใต้สิ่งแวดล้อมภายนอกต่างๆ ดังต่อไปนี้

๑) การเปลี่ยนแปลงในประเทศที่จะส่งผลกระทบต่อ อบต.

- รัฐธรรมนูญฉบับใหม่จะส่งผลกระทบต่อองค์กรปกครองส่วนท้องถิ่นอย่างไร
- แนวโน้มการยกฐานะจาก อบต. เป็นเทศบาลทั่วประเทศ
- แนวโน้มการควมรวมองค์กรปกครองส่วนท้องถิ่น
- การเพิ่มขึ้นหรือลดลงของการจัดสรรเงินงบประมาณให้ อบต.

๒) การเปลี่ยนแปลงในระดับภูมิภาคที่จะส่งผลกระทบต่อ อบต.

AEC หรือ Asean Economics Community คือการรวมตัวของชาติในอาเซียน ๑๐ ประเทศ โดยมี ไทย พม่า ลาว เวียดนาม มาเลเซีย สิงคโปร์ อินโดนีเซีย ฟิลิปปินส์ กัมพูชา บรูไน เพื่อที่จะให้มีผลประโยชน์ทางเศรษฐกิจร่วมกัน จะมีรูปแบบคล้ายๆ กลุ่ม Euro Zone นั่นเอง จะทำให้มีผลประโยชน์อำนาจต่อรองต่างๆ กับคู่ค้าได้มากขึ้น และการนำเข้า ส่งออกของชาติในอาเซียนก็จะเสรี ยกเว้นสินค้าบางชนิดที่แต่ละประเทศอาจจะขอไว้ไม่ลดภาษีนำเข้า (เรียกว่าสินค้าอ่อนไหว)

Asean จะรวมตัวเป็น ประชาคมเศรษฐกิจอาเซียนและมีผลเป็นรูปธรรม ณ วันที่ ๓๑ ธันวาคม ๒๕๕๘ ณ วันนั้นจะทำให้ภูมิภาคนี้เปลี่ยนแปลงไปอย่างมากโดย AEC Blueprint (แบบพิมพ์เขียว) หรือแนวทางที่จะให้ AEC เป็นไปคือ

๑. การเป็นตลาดและฐานการผลิตเดียวกัน
๒. การเป็นภูมิภาคที่มีขีดความสามารถในการแข่งขันสูง
๓. การเป็นภูมิภาคที่มีการพัฒนาทางเศรษฐกิจที่เท่าเทียมกัน
๔. การเป็นภูมิภาคที่มีการบูรณาการเข้ากับเศรษฐกิจโลก

จากการที่องค์การบริหารส่วนตำบลหนองแวงโสภณ ได้กำหนดยุทธศาสตร์การพัฒนา ไว้จำนวน ๗ ยุทธศาสตร์ ดังนั้น จึงวิเคราะห์การเปลี่ยนแปลงในระดับภูมิภาค หรือ การเข้าสู่ AEC ที่จะส่งผลกระทบต่อองค์การบริหารส่วนตำบลหนองแวงโสภณ ในยุทธศาสตร์ต่างๆ ดังนี้

๑. ยุทธศาสตร์การพัฒนาด้านโครงสร้างพื้นฐาน

การเข้าสู่ประชาคมเศรษฐกิจอาเซียน (AEC) ของไทย ทำให้องค์กรปกครองส่วนท้องถิ่นโดยเฉพาะอย่างยิ่งองค์การบริหารส่วนตำบลหนองแวงโสภณ ต้องให้ความสำคัญกับการพัฒนาโครงสร้างพื้นฐานเพื่อรองรับการหลั่งไหลเข้ามาของประชากรประเทศเพื่อนบ้านไม่ว่าจะเข้ามาในฐานะนักท่องเที่ยว คนทำงาน หรือการอื่นใด การพัฒนาโครงสร้างพื้นฐานที่สำคัญ เช่น ถนน บ้ายจราจรที่มีภาษาอังกฤษและภาษาต่างประเทศที่จำเป็น เป็นต้น

๒. ยุทธศาสตร์การพัฒนาด้านสังคมและส่งเสริมคุณภาพชีวิต

ปัญหาสังคมจะรุนแรงถ้าไม่ได้รับการวางแผนที่ดี เนื่องจากจะมีขยะจำนวนมากมากขึ้นปัญหาการแบ่งชนชั้น ถ้าคนไทยทำงานกับคนต่างชาติที่ต่ำกว่า อาจมีการแบ่งชนชั้นกันได้จะมีชุมชนสลัมเกิดขึ้น และอาจมี

พม่าทาวนลาวทาวนกัมพูชาทาวนปัญหาอาชญากรรมจะรุนแรง สถิติการก่ออาชญากรรมจะเพิ่มขึ้นอย่างมาก จากชนชั้นที่มีปัญหาคนจะทำผิดกฎหมายมากขึ้นเนื่องจากไม่รู้กฎหมาย

๓. ยุทธศาสตร์การพัฒนาด้านการจัดระเบียบชุมชนสังคมและความสงบเรียบร้อย

การเข้าสู่ประชาคมเศรษฐกิจอาเซียน (AEC) ของไทย ทำให้องค์กรปกครองส่วนท้องถิ่นโดยเฉพาะอย่างยิ่งองค์การบริหารส่วนตำบลหนองแวงโสภพระต้องให้ความสำคัญกับการจัดระเบียบชุมชนสังคมและความสงบเรียบร้อยมากขึ้น เนื่องจากกฎหมายและวัฒนธรรมของแต่ละชนชาติอาจมีความแตกต่างกัน ดังนั้น อาจมีการฝ่าฝืนกฎหมายจากชาวต่างประเทศในไทยมากขึ้นทั้งโดยตั้งใจและความไม่รู้กฎหมาย อีกทั้ง อาจเกิดปัญหาอาชญากรรม ยาเสพติด เพิ่มขึ้นจากการหลั่งไหลของแรงงานต่างด้าวที่เข้ามาทำงานในไทยมากขึ้น

๔. ยุทธศาสตร์การพัฒนาด้านการวางแผนการส่งเสริมการลงทุนพาณิชย์กรรมและการท่องเที่ยว

องค์การบริหารส่วนตำบลหนองแวงโสภพระ ต้องเร่งบูรณาการร่วมกับแหล่งท่องเที่ยวในพื้นที่ ไม่ว่าจะเป็น ไร่ชาฉุยฟง วัดถ้ำป่าอาชาทอง สวนดอกไม้ดาวจรัสแสง ไร้สตรอเบอร์รี่ รวมทั้งร่วมบูรณาการการทำงานกับโรงแรม รีสอร์ท ที่พักในพื้นที่ เพื่อพัฒนาไปสู่ความยั่งยืนของแหล่งท่องเที่ยวดังกล่าว

๕. ยุทธศาสตร์การพัฒนาด้านการบริหารจัดการและการอนุรักษ์ทรัพยากรธรรมชาติและสิ่งแวดล้อม

การบุกรุกพื้นที่ป่าอาจมีมากขึ้น ด้วยสาเหตุทั้งที่เกิดจากคนไทยและชาวต่างชาติ สาเหตุที่เกิดจากคนไทยคือการเพิ่มขึ้นของจำนวนประชากรทำให้ที่ทำกินไม่เพียงพอต่อความต้องการ หรือการขายที่ดินให้นายทุนต่างชาติแล้วไม่มีที่ทำกินจึงต้องไปเปิดป่าใหม่ ส่วนสาเหตุจากชาวต่างชาติ อาจมีนายทุนเข้ามาทำลายทรัพยากรธรรมชาติและสิ่งแวดล้อม เช่น การตัดไม้เพื่อผลประโยชน์ทางเศรษฐกิจ การเข้าสัมปทานเหมืองแร่หรือทรัพยากรธรรมชาติที่สำคัญอื่นๆ มลพิษจากข้อเสียข้ามแดน เช่น อาจมีขยะข้ามแดน

๖. ยุทธศาสตร์การพัฒนาด้านการศึกษา ศาสนาและวัฒนธรรม

การศึกษา

ภาษาอังกฤษยังเป็นภาษาที่คนไทยมีความเชี่ยวชาญในการสื่อสารน้อยกว่าประเทศอื่นๆ ในอาเซียน ดังนั้น องค์การบริหารส่วนตำบลหนองแวงโสภพระ จึงได้เริ่มต้นสนับสนุน ส่งเสริมการนำครูชาวต่างชาติจากมูลนิธิกระจกเงาเข้ามาสอนภาษาอังกฤษโดยการให้อยู่กินกับชาวบ้าน โรงเรียนในพื้นที่ เพื่อนำร่องไปสู่โครงการอื่นๆ ในการเร่งรัดพัฒนาให้ประชาชนในพื้นที่มีทักษะในการสนทนาภาษาอังกฤษเพิ่มมากขึ้น

ศาสนา

อาจเกิดความขัดแย้งในการเผยแพร่ศาสนาของชาวต่างชาติที่เดินทางเข้ามาในไทยมากขึ้น เช่น อาจมีการเผยแพร่ศาสนาคริสต์ ศาสนาอิสลาม อาจมีการกระทบกระทั่งกันระหว่างผู้นับถือศาสนาที่แตกต่างกัน เช่น ชาวคริสต์เวียนมาท่องเที่ยวในวัดที่เป็นแหล่งท่องเที่ยวและมีการลบลู่อย่างรู้เท่าไม่ถึงการณ์ เป็นต้น

วัฒนธรรม

ประชาสังคมและวัฒนธรรมอาเซียน (ASEAN SOCIO-CULTURAL COMMUNITY) มีแผนปฏิบัติการด้านสังคมและวัฒนธรรมอาเซียนระบุในแผนปฏิบัติการเวียงจันทน์ที่สำคัญ คือ การพัฒนามนุษย์และการสร้างอัตลักษณ์อาเซียน ต้องสร้างความตระหนักรู้ถึงความแตกต่างในมรดกทางวัฒนธรรม เช่น มุสลิมมีอาหารที่เป็นข้อห้ามตามธรรมเนียมโบราณไม่มีการจับมือกับเพศตรงข้าม การใช้มือซ้ายในการส่งของหรือนามบัตรให้แก่ชาวมุสลิมถือเป็นสิ่งไม่สุภาพ เป็นต้น

๗. ยุทธศาสตร์การพัฒนาด้านสาธารณสุข

ปัญหาด้านสาธารณสุขที่สำคัญคงหนีไม่พ้น โรคติดต่อที่สำคัญ ไม่ว่าจะเป็น โรคเอดส์ ไข้เลือดออก SARs ไข้หวัดนกและโรคอื่นๆ ที่มีผลมาจากการเคลื่อนย้ายแรงงานเข้ามาในไทย การค้ามนุษย์และการท่องเที่ยว มีความเสี่ยงต่อการปนเปื้อน การแพร่ระบาดของโรคศัตรูพืชและโรคระบาดสัตว์

๘. ยุทธศาสตร์การพัฒนาด้านการเมืองและการบริหาร

ด้านการเมืองในระดับชาติอาจยังความขัดแย้งด้านการเมืองระหว่างรัฐสมาชิกด้วยกันเอง รวมทั้งปัญหาการก่อการร้ายที่เป็นผลมาจากการเมือง ซึ่งประเทศใดประเทศหนึ่งไม่สามารถแก้ไขได้โดยลำพัง

การบริหารภาครัฐต้องเร่งรัดพัฒนาให้ตอบสนองการให้บริการ โดยเฉพาะอย่างยิ่งการให้บริการในด้านการอนุญาต อนุมัติ ต่างๆ ซึ่งต้องมีคู่มือภาษาอังกฤษ จีน เป็นต้น เพื่อสื่อสารกับชาวต่างชาติที่ต้องการทำนิติกรรมต่างๆซึ่งเกี่ยวกับรัฐ เช่น การเสียภาษีบำรุงท้องที่ การเสียภาษีป้าย เป็นต้น อีกทั้งเจ้าหน้าที่ภาครัฐจำเป็นต้องพัฒนาการใช้ภาษาอังกฤษให้อยู่ในระดับที่สื่อสารกับผู้ให้บริการที่เป็นชาวต่างชาติ

